ವಿಶ್ವವಾಣಿ
ವಿಶ್ವಾಸವೇ ವಿಶ್ವ

ಮಕರ ಸಂಕ್ರಮಣದ ಶುಭಾಶಯಗಳು

ಮಕರ ಸಂಕ್ರಮಣದ ಈ ಶುಭ ಸಂದರ್ಭದಲ್ಲಿ ವಿಶ್ವವಾಣಿ ಪತ್ರಿಕೆಯು 11ನೇ ವರ್ಷಕ್ಕೆ ಪದಾರ್ಪಣೆ ಮಾಡಿದ್ದು, ನಮ್ಮೆಲ್ಲ ಓದುಗರಿಗೆ, ಪತ್ರಿಕಾ ಏಜೆಂಟರಿಗೆ, ಜಾಹೀರಾತುದಾರರಿಗೆ ಮಕರ ಸಂಕ್ರಾಂತಿ ಹಬ್ಬದ ಹಾರ್ದಿಕ ಶುಭಾಶಯಗಳು.

ವಿಶ್ವವಾಣಿ 11ನೇ ವಾರ್ಷಿಕೋತ್ಸವದ ಶುಭಾಶಯಗಳು

ದಾರಿದೀಪೋಕ್ತಿ

ನಿಮ್ಮ ಹಣೆಬರಹವನ್ನು ಬರೆಯುವ ಶಕ್ತಿ ಬೇರೆಯವರ ಕೈಲಿಲ್ಲ, ಅದು ನಿಮ್ಮ ಶ್ರಮ ಮತ್ತು ಸಂಕಲ್ಪದ ಮೇಲಿದೆ. ಗೆಲುವು ಸಿಗುವವರೆಗೂ ಓಟ ನಿಲ್ಲಿಸಬೇಡಿ. ಏಕೆಂದರೆ ವಿಶ್ರಾಂತಿ ಪಡೆಯುವವನಿಗಿಂತ ಗುರಿ ತಲುಪುವವನೇ ಇತಿಹಾಸ ಸೃಷ್ಟಿಸುತ್ತಾನೆ.

ವಕ್ರತುಂಡೋಕ್ತಿ

ಅರ್ಧ ಗಂಟೆ ಕೆಲಸದ ಬಗ್ಗೆ ಮಾತನಾಡುವುದು ಮತ್ತು ಉಳಿದ ಎರಡು ಗಂಟೆ ಯಾರು ಯಾರ ಕಡೆಯವರು ಎಂದು ಲೆಕ್ಕ ಹಾಕುವುದಕ್ಕೆ ಆಫೀಸ್ ಮೀಟಿಂಗ್ ಎನ್ನಬಹುದು.

ಪತ್ರಿಕೋದ್ಯಮಕ್ಕೆ ವಿಶ್ವವಾಣಿ ಸಮೂಹದಿಂದ ಹೊಸ ಭಾಷ್ಯ

ನಾಡೋಜ ಪಾಟೀಲ ಪುಟ್ಟಪ್ಪನವರಿಂದ ಆರಂಭಗೊಂಡು, ಹುಬ್ಬಳ್ಳಿ-ಧಾರವಾಡಕ್ಕೆ ಸೀಮಿತವಾಗಿದ್ದ ವಿಶ್ವವಾಣಿಗೆ 65ರ ಹರೆಯ. ಈ ಐತಿಹಾಸಿಕ ಪತ್ರಿಕೆಯನ್ನು ಪಾಪು ಅವರು ವಿಶ್ವೇಶ್ವರ ಭಟ್ಟರ ಕೈಗಿಟ್ಟು ಇಂದಿಗೆ 10 ವರ್ಷ ತುಂಬಿ 11ನೇ ವರ್ಷ. ಈ ಸಂದರ್ಭದಲ್ಲಿ ರಾಜ್ಯದ ಮುಖ್ಯಮಂತ್ರಿ ಸಿದ್ದರಾಮಯ್ಯ ಅವರ ಶುಭ ಆಶಯ ನುಡಿ.

ಸಿದ್ದರಾಮಯ್ಯ, ಮುಖ್ಯಮಂತ್ರಿ

ಪತ್ರಕರ್ತನ ದೂರದೃಷ್ಟಿ ಕೇವಲ ಪತ್ರಿಕೆಗಷ್ಟೆ ಸೀಮಿತವಲ್ಲ. ಆ ದೂರ ದೃಷ್ಟಿಯ ದೂರ ಹೇಗಿರಬೇಕೆಂದರೆ ಪತ್ರಿಕೋದ್ಯಮಕ್ಕೆ ಹೊಸದೊಂದು ಭಾಷ್ಯವನ್ನೇ ಬರೆಯಬೇಕು. ಹಾಗೆ ಬರೆದು ತೋರಿಸಿದವರು 'ವಿಶ್ವವಾಣಿ' ಪತ್ರಿಕೆಯ ಮಾಲೀಕರು ಮತ್ತು ಪ್ರಧಾನ ಸಂಪಾದಕರಾದ ವಿಶ್ವೇಶ್ವರ ಭಟ್.

ಇವರ ಕೂಸು 'ವಿಶ್ವವಾಣಿ' ಹತ್ತು ವರ್ಷ ತುಂಬಿ ಹನ್ನೊಂದಕ್ಕೆ ಕಾಲಿಟ್ಟಿರುವುದೇ ಇದಕ್ಕೆ ಸಾಕ್ಷಿ. ಅವರು ನನ್ನಂತೆ ಕುಗ್ರಾಮದಿಂದ ಬಂದವರು. ಉತ್ತರ ಕನ್ನಡದ ಕುಗ್ರಾಮದ ಕನಸು ಕಂಗಳ ಹುಡುಗ ಅವಸರದ ಅಕ್ಷರ ಲೋಕದಲ್ಲಿ ತನ್ನದೇ ಛಾಪು ಮೂಡಿಸಿ, ಅಸಾಧ್ಯ ಸಾಧ್ಯತೆಗಳನ್ನು ಒರೆಗೆ ಹಚ್ಚಿ ಸಾಧ್ಯ ಮಾಡಿ ತೋರಿಸಿದ್ದಾರೆ.

ಕರ್ನಾಟಕದ ಮಾಧ್ಯಮ ಕ್ಷೇತ್ರದಲ್ಲಿ ವಿಶ್ವೇಶ್ವರ ಭಟ್ ಅವರಿಗೆ ತಮ್ಮದೇ ಆದ ವಿಶಿಷ್ಟ ಸ್ಥಾನವಿದೆ. ಅವರ ರೀತಿಯಲ್ಲೇ ಇವರ ಸಂಪಾದಕತ್ವದ 'ವಿಶ್ವವಾಣಿ' ಸಮೂಹದ ಪತ್ರಿಕೆಗಳು ತನ್ನದೇ ಆದ ವೈಶಿಷ್ಟ್ಯ ಉಳಿಸಿಕೊಂಡಿವೆ. ಕಳೆದ ವಾರವಷ್ಟೆ ಮಂಗಳೂರಿನಲ್ಲಿ ನಡೆದ ಕಾರ್ಯಕ್ರಮದಲ್ಲಿ ವಿಶ್ವೇಶ್ವರ ಭಟ್ ಅವರ ಪತ್ರಿಕಾ ಸಾಹಸವನ್ನು ಮೆಚ್ಚಿ ಮಾತನಾಡಿದ್ದೆ. ಇವರ ಸಂಪಾದಕತ್ವದ 'ಪ್ರವಾಸಿ ಪ್ರಪಂಚ' ಪತ್ರಿಕೆ ಬಹುಬೇಗ ಜನಪ್ರಿಯಗೊಂಡು, ಹೊಸ ಹೆಜ್ಜೆ ಗುರುತನ್ನು ಮೂಡಿಸುತ್ತಿರುವುದನ್ನು ನಾನು ಉಲ್ಲೇಖಿಸಿದ್ದೆ. ಪ್ರವಾಸೋದ್ಯಮ ಕ್ಷೇತ್ರದ ಪ್ರಚಾರ ದೃಷ್ಟಿಯಿಂದ ಈ ಪತ್ರಿಕೆ ಮಹತ್ತರ ಕೊಡುಗೆ ನೀಡಲಿದೆ. ಇಂಥ ಪ್ರಯೋಗ ಕನ್ನಡದಲ್ಲಿ ಮಾತ್ರ ಅಲ್ಲ, ಭಾರತೀಯ ಪತ್ರಿಕೋದ್ಯಮದಲ್ಲೇ ಮೊದಲನೆಯದು ಎಂದು ಕೇಳಿದ್ದೇನೆ.

ಯಾವುದೇ ಕ್ಷೇತ್ರ ಆದರೂ Update ಆಗುವುದು ಬಹಳ ಮುಖ್ಯ. ಈ ವಿಚಾರದಲ್ಲಿ ವಿಶ್ವೇಶ್ವರ ಭಟ್ ಅವರು ನಿಸ್ಸೀಮರು. 1958ರಲ್ಲಿ ಹುಬ್ಬಳ್ಳಿಯಲ್ಲಿ ನಾಡೋಜ ಡಾ. ಪಾಟೀಲ ಪುಟ್ಟಪ್ಪ ಅವರು ಪ್ರಾರಂಭಿಸಿದ ವಿಶ್ವವಾಣಿ ಅರ್ಧ ಶತಮಾನ ಪೂರೈಸಿದರೆ, 2016ರಲ್ಲಿ ಪತ್ರಕರ್ತ ವಿಶ್ವೇಶ್ವರ ಭಟ್ ಅವರ ಸಾರಥ್ಯದಲ್ಲಿ ದಶಕ ಪೂರೈಸಿ, ಎರಡನೇ ದಶಕಕ್ಕೆ ದಾಪುಗಾಲಿಟ್ಟಿದೆ.

'ವಿಶ್ವವಾಣಿ'ಯ ಅತಿ ದೊಡ್ಡ ಶಕ್ತಿಯೆಂದರೆ ಅದರ ಅಂಕಣಗಳು. ಎರಡು ಪೂರ್ಣ ಪುಟಗಳಲ್ಲಿ ಪ್ರಕಟವಾಗುವ ಲೇಖನ, ಅಂಕಣಗಳು ಓದುಗರಿಗೆ ಸಮೃದ್ಧ ಓದನ್ನು ನೀಡುವುದು ಅತಿಶಯೋಕ್ತಿಯೇನಲ್ಲ. ವಿಶ್ವೇಶ್ವರ ಭಟ್ ಅವರ 'ನೂರೆಂಟು ವಿಶ್ವ', 'ಸಂಪಾದಕರ ಸದ್ಯಶೋಧನೆ', 'ಇದೇ ಅಂತರಂಗ ಸುದ್ದಿ', 'ಆಸ್ಕ್ ದಿ ಎಡಿಟರ್' ಮತ್ತು 'ಭಟ್ಟರ್ ಸ್ಕಾಚ್' ಅಂಕಣಗಳು ಬಹಳ ಜನಪ್ರಿಯ ಆಗಿವೆ. ರಾಜಕೀಯ, ಸಾಹಿತ್ಯ, ವಿಜ್ಞಾನ, ಆರೋಗ್ಯ ಮತ್ತು ಪ್ರಚಲಿತ ವಿದ್ಯಮಾನಗಳ ಜತೆಗೆ ವಿಶ್ವದ ಪ್ರವಾಸಿ ತಾಣಗಳನ್ನು ಅವುಗಳ ಸಾಂಸ್ಕೃತಿಕ ಮತ್ತು ಭೌಗೋಳಿಕ ಮಹತ್ವದ ಕುರಿತು ವಿಶ್ವೇಶ್ವರ ಭಟ್ ವಿಶ್ಲೇಷಣಾತ್ಮಕವಾಗಿ ಬರೆಯುತ್ತಾರೆ.

ಅಚ್ಚುಕಟ್ಟಾಗಿ ಬದುಕುವುದು, ರಸವತ್ತಾಗಿ ಬರೆಯುವುದು ಸಣ್ಣ ಮಾತಲ್ಲ. ದೇಶಗಳನ್ನು ಸುತ್ತುತ್ತಲೇ ಅದಕ್ಕೆ ಪೈಪೋಟಿ ಕೊಡುವಂತೆ ಪುಸ್ತಕಗಳನ್ನು ಓದುತ್ತಾ, ಓದುವ ಪುಸ್ತಕಗಳಿಗೂ ಪೈಪೋಟಿ ಕೊಡುವಂತೆ ಬರೆಯುತ್ತಾ ಬದುಕನ್ನು ಆಸ್ವಾದಿಸುವುದು. ಇದರ ಜತೆಗೆ ತಾನು ಅಂದುಕೊಂಡಂತೆ ಪತ್ರಿಕೆಯನ್ನು ತರುವುದು ದೊಡ್ಡ ಸಂಗತಿಯಾಗಿ ಕಾಣುತ್ತದೆ.

ನನಗೂ ಭಟ್ಟರಿಗೂ ವೈಚಾರಿಕವಾಗಿ ಭಿನ್ನಾಭಿಪ್ರಾಯಗಳಿವೆ. ಹಾಗೆ ಭಿನ್ನಾಭಿಪ್ರಾಯಗಳಿದ್ದಾಗಲೂ ಪರಸ್ಪರ ಒಪ್ಪಿಕೊಳ್ಳುವ ವಿಚಾರವಿದೆಯಲ್ಲ, ಅದು ಮನುಷ್ಯ ಲೋಕದಲ್ಲಿ ಇರಬಹುದಾದ ಆರ್ದ್ರತೆ. ನಮ್ಮ ದೇಶದ ಹೆಮ್ಮೆ ಸಂವಿಧಾನದ ಆಶಯವೂ ಇದೇ ಅಲ್ಲವೇ?

ಭಟ್ಟರು ಬರೀ ಲೇಖಕ ಅಷ್ಟೆ ಅಲ್ಲ, ಉದ್ಯಮದ ಒಳತಳಗಳನ್ನು ಬಹಳ ಚೆನ್ನಾಗಿ ಅರಿತಿರುವ ಸೂಕ್ಷ್ಮಗ್ರಾಹಿ. ಅವರು ಸಂಪಾದಕರಷ್ಟೇ ಅಲ್ಲ. ನೇತೃತ್ವ ವಹಿಸುವ, ಅಪಾರ ಶಿಷ್ಯವೃಂದವನ್ನು ಹೊಂದಿರುವ ಮತ್ತು ಆ ಶಿಷ್ಯವೃಂದ ಅಪಾರ ಪ್ರತಿಭಾವಂತರೂ ಆಗಿರುವುದು ವಿಶೇಷ. ಈ ಕಾರಣಕ್ಕೆ ಅವರು ಸಂಪಾದಕನ ಜತೆಗೆ ನಾಯಕನೂ ಹೌದು. ಅವರ ಶಿಷ್ಯ ಬಳಗವೇ ಅವರ ಶಕ್ತಿ. ವ್ಯವಹಾರ ಕೌಶಲ, ಸೃಜನಶೀಲತೆ ಎರಡನ್ನೂ ಮೇಳೈಸಿಕೊಂಡಿರುವ ಭಟ್ಟರ ಬರಹಗಳಲ್ಲಿ ವೈವಿಧ್ಯಮಯ ವಿಷಯಗಳಿರುತ್ತವೆ. ಅವರ ಬರಹಗಳಲ್ಲಿ ಸಕಾರಾತ್ಮಕ ಸಂಗತಿಗಳಿರುತ್ತವೆ. ನೂರಕ್ಕೂ ಹೆಚ್ಚು ದೇಶಗಳಲ್ಲಿ ಪ್ರವಾಸ ಮಾಡಿರುವ ಭಟ್ಟರು, ತಮ್ಮ ವಿಶಾಲ ಅನುಭವದ ಹಿನ್ನೆಲೆಯಲ್ಲಿ ಬರೆಯುತ್ತಾರೆ. ಅವರ ಬರಹಗಳಲ್ಲಿರುವ ಹಲವು ಒಳ್ಳೆಯ ಗುಣಗಳನ್ನು ಇಷ್ಟಪಡುತ್ತೇನೆ.

ಪ್ರಜಾಪ್ರಭುತ್ವದ ಆಶಯಗಳನ್ನು ಇನ್ನಷ್ಟು ಬಲಪಡಿಸುತ್ತಾ, ವಿಶ್ವವಾಣಿ ಪತ್ರಿಕೆ ಇನ್ನಷ್ಟು ಸಮೃದ್ಧವಾಗಿ ಬೆಳೆಯಲಿ. ಅದರ ಫಲ ಕನ್ನಡಿಗರಿಗೆ ಸಿಗಲಿ ಎಂದು ಈ ಶುಭ ಸಂದರ್ಭದಲ್ಲಿ ಹಾರೈಸುತ್ತೇನೆ.

ಸೊಂಪಾದ ಪುಟಗಳು

ನಿಮ್ಮ ಬಲಗೈ ಸದಾ ನನ್ನ ತಲೆ ಮೇಲಿರಲಿ!
ನೂರೆಂಟು ವಿಶ್ವ
ವಿಶ್ವೇಶ್ವರ ಭಟ್ 6

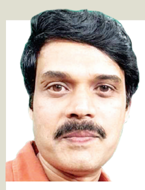
ಖಗೋಳ-ಭೂಗೋಳ ಬೆಸೆದ ಶ್ರೀನಿವಾಸ
ಕಾಡುದಾರಿ
ಹರೀಶ್ ಕೇರ 7

ಮನರೇಗಾ ಹೆಸರು, ಸ್ವರೂಪ ಬದಲಾವಣೆಯ ಚರ್ಚೆಗಾಗಿ ಒಂದು ವಾರ ವಿಶೇಷ ಅಧಿವೇಶನ

22ರಿಂದ ವಿಶೇಷ ಅಧಿವೇಶನ ನಿಗದಿ

ವಿಶ್ವವಾಣಿ ಸುದ್ದಿಮನೆ ಬೆಂಗಳೂರು

ಮಹಾತ್ಮ ಗಾಂಧಿ ರಾಷ್ಟ್ರೀಯ ಗ್ರಾಮೀಣ ಉದ್ಯೋಗ ಖಾತರಿ ಕಾಯಿದೆ (ಮನರೇಗಾ) ಯೋಜನೆ ಸ್ವರೂಪ, ಹೆಸರು ಬದಲಾವಣೆ ಮಾಡಿರುವುದನ್ನು ವಿರೋಧಿಸಿ ನಿರ್ಣಯ ಕೈಗೊಳ್ಳಲು ರಾಜ್ಯ ವಿಧಾನಮಂಡಲ ವಿಶೇಷ ಅಧಿವೇಶನ ಕರೆಯಲು ರಾಜ್ಯ ಸಚಿವ ಸಂಪುಟ ಸಭೆಯಲ್ಲಿ ತೀರ್ಮಾನಿಸಲಾಗಿದೆ.

ಸಿಎಂ ಸಿದ್ದರಾಮಯ್ಯ ಅಧ್ಯಕ್ಷತೆಯಲ್ಲಿ ನಡೆದ ಸಚಿವ ಸಂಪುಟದ ತುರ್ತು ಸಭೆಯಲ್ಲಿ ಪ್ರಮುಖ ನಿರ್ಧಾರ ಕೈಗೊಳ್ಳಲಾಗಿದೆ. ಮನರೇಗಾ ಯೋಜನೆಯ ಸ್ವರೂಪ ಹಾಗೂ ಹೆಸರನ್ನು ಕೇಂದ್ರ ಸರಕಾರ ಬದಲಾವಣೆ ಮಾಡಿದೆ. ಇದರ ಬಗ್ಗೆ ಸಭೆಯಲ್ಲಿ ವಿಸ್ತೃತವಾಗಿ ಚರ್ಚೆ ನಡೆಸಲಾಗಿದೆ. ಜತೆಗೆ ವಿಶೇಷ ಒಂದು ವಾರಗಳ ಕಾಲ ವಿಧಾನಮಂಡಲ ವಿಶೇಷ ಅಧಿವೇಶನ ಕರೆಯಲು ತೀರ್ಮಾನಿಸಲಾಗಿದೆ.

ಸಭೆಯ ನಂತರ ಕಾನೂನು ಸಚಿವ ಎಚ್.ಕೆ.ಪಾಟೀಲ್ ಸುದ್ದಿಗೋಷ್ಠಿಯಲ್ಲಿ ವಿವರ ನೀಡಿದ್ದು, ಸಚಿವ ಸಂಪುಟದಲ್ಲಿ ಮೂರು ಮುಖ್ಯ ನಿರ್ಣಯ ಕೈಗೊಳ್ಳಲಾಗಿದೆ. ವಿಧಾನಸಭೆ ಹಾಗೂ ವಿಧಾನ ಪರಿಷತ್ ಅಧಿವೇಶನವನ್ನು ಜ.22 ರಂದು ಕರೆಯಲು ತೀರ್ಮಾನಿಸಲಾಗಿದೆ. ಅಂದು ಜಂಟಿ ಅಧಿವೇಶನವನ್ನು ಉದ್ದೇಶಿಸಿ ಭಾಷಣ ಮಾಡಲು ರಾಜ್ಯಪಾಲರನ್ನು ಆಹ್ವಾನಿಸಲು ಸಚಿವ ಸಂಪುಟ ತೀರ್ಮಾನಿಸಿದೆ. ರಾಜ್ಯಪಾಲರು ಮಾಡಲಿರುವ ಭಾಷಣ ಅನುಮೋದಿಸಲು ಸಚಿವ ಸಂಪುಟವು ಮುಖ್ಯಮಂತ್ರಿಗಳಿಗೆ ಅಧಿಕಾರ ನೀಡಿದೆ ಎಂದರು.

ರಾಜಕೀಯವಾಗಿ ಕೆಲವರು ಕಾಯಿದೆಯನ್ನು ವಿಬಿಜಿ ರಾಮ್ ಜಿ ಎನ್ನುತ್ತಾರೆ. ಇದರಲ್ಲಿ ರಾಮ್ ಎಲ್ಲಿಂದ ಬರುತ್ತದೆ? ಬರೆಯುವಾಗ, ಹೇಳುವಾಗ ತಪ್ಪು ಏಕೆ ಮಾಡುತ್ತಾರೆ? ಭಾವನಾತ್ಮಕ ಅಂಶದಡಿ ಆಶ್ರಯ ಪಡೆಯುತ್ತಿರುವುದು ದುರದೃಷ್ಟಕರ ಸಂಗತಿ. ಜನರ ಕೆಲಸದ ಹಕ್ಕನ್ನು ಕಿತ್ತುಕೊಂಡು, ಪಂಚಾಯತಿಗಳಿಗಿದ್ದ ನಿರ್ಣಯದ ಅಧಿಕಾರ ಕಸಿದುಕೊಂಡು, ನೀಡಲಾಗಿದ್ದ ಅಧಿಕಾರ ಸಂಪೂರ್ಣವಾಗಿ ಕಿತ್ತುಕೊಂಡು ಕೇಂದ್ರದಲ್ಲಿ ಅಧಿಕಾರವಿಟ್ಟುಕೊಳ್ಳುವುದು ಅಧಿಕಾರ ವಿಕೇಂದ್ರೀಕರಣದ ಪರಿಕಲ್ಪನೆಗೆ ಕೊಡಲಿ ಏಟು.

ಎಚ್.ಕೆ.ಪಾಟೀಲ್ ಕಾನೂನು ಸಚಿವ

ದುರುದ್ದೇಶದ ಅಧಿವೇಶನ

ವಿಶೇಷ ಅಧಿವೇಶನ ನಡೆಸಲು ರಾಜ್ಯ ಸರಕಾರ ನಿರ್ಧರಿಸಿರುವ ಬಗ್ಗೆ ಪ್ರತಿಪಕ್ಷದ ನಾಯಕ ಆರ್.ಅಶೋಕ ಮಾತನಾಡಿ, ರಾಮ್ ಜಿ ಯೋಜನೆ ಕುರಿತು ಚರ್ಚೆ ಮಾಡುವ ದುರುದ್ದೇಶದಿಂದ ಅಧಿವೇಶನ ನಡೆಸುವ ನಿರ್ಣಯವನ್ನು ರಾಜ್ಯ ಸರಕಾರ ತೆಗೆದುಕೊಂಡಿದೆ ಎಂದು ಆಕ್ರೋಶ ವ್ಯಕ್ತಪಡಿಸಿದರು. ಕಾನೂನು ಹಾಗೂ ಕಾನೂನು ಸುವ್ಯವಸ್ಥೆ, ಡ್ರಗ್ಸ್ ಕಡಿವಾಣ, ಅಕ್ರಮ ಬಾಂಗ್ಲಾ ನಿವಾಸಿಗಳ ಪ್ರವೇಶ, ಮಹಿಳೆಯರ ಮೇಲಿನ ಕುರಿತು ಚರ್ಚೆಗೆ ಕರೆದಿದ್ದರೆ ರಾಜ್ಯ ಸರಕಾರದ ಮಾನ ಮರ್ಯಾದೆ ಉಳಿಯುತ್ತಿತ್ತು. ಬಾಯಿಗೆ ಬಂದಂತೆ ಮಾತನಾಡುವುದಕ್ಕೆ ಅಧಿವೇಶನ ಕರೆಯುತ್ತಾರೆ ಅಷ್ಟೇ. ಮಿತಿ ಮೀರಿದ ಡ್ರಗ್ಸ್ ಕುರಿತು ಚರ್ಚೆಗೆ ಅಧಿವೇಶನ ಕರೆಯಬೇಕು, ಕಾಸರಗೋಡಿನಲ್ಲಿ ಕನ್ನಡದ ಬಗ್ಗೆ ಮಾತಾಡಲು ಕೊಡಿ, ವಿಬಿ ಜಿ ರಾಮ್ ಜಿ ಬಗ್ಗೆ ಹೋಗಿ ಕೇಂದ್ರದಲ್ಲಿ ಮಾತಾಡಲಿ ಎಂದಿದ್ದಾರೆ.

ವಿಬಿ ಜಿ ರಾಮ್ ಜಿ ನೂತನ ಕಾಯಿದೆಯು ಸಮಾಜದ ಮೇಲೆ ಬೀರಿರುವ ಸಾಮಾಜಿಕ ಹಾಗೂ ಆರ್ಥಿಕ ಪರಿಣಾಮಗಳ ಬಗ್ಗೆ ಸಾರ್ವಜನಿಕರಿಗೆ ಅರಿವು ಹಾಗೂ ಜಾಗೃತಿ ಮೂಡಿಸಲು ವಿಧಾನ ಮಂಡಲದ ಜಂಟಿ ಅಧಿವೇಶನದಲ್ಲಿ ವಿಶೇಷ ಚರ್ಚೆ ನಡೆಸಲಾಗುವುದು ಎಂದರು. → 4

ಮಿಲಿಟರಿ ಕಾರ್ಯಾಚರಣೆ ಸೂಚನೆ ನೀಡಿದ ಟ್ರಂಪ್ ಪ್ರತಿದಾಳಿ ನಡೆಸುವುದಾಗಿ ಎಚ್ಚರಿಕೆ ನೀಡಿದ ಇರಾನ್

ಇರಾನ್ ಪ್ರತಿಭಟನೆಗೆ ಟ್ರಂಪ್ ಪ್ರಚೋದನೆ

ವಾಷಿಂಗ್ಟನ್: ಅಗತ್ಯ ವಸ್ತುಗಳ ಬೆಲೆ ತೀವ್ರ ಏರಿಕೆ, ಅರಾಜಕತೆ ವಿರೋಧಿಸಿ ಇರಾನ್‌ನಲ್ಲಿ ನಡೆಯುತ್ತಿರುವ ಭಾರಿ ಪ್ರತಿಭಟನೆಗೆ ಅಮೆರಿಕ ಅಧ್ಯಕ್ಷ ಡೊನಾಲ್ಡ್ ಟ್ರಂಪ್ ಅವರು ಪ್ರಚೋದನೆ ನೀಡಿದ್ದು, 'ನಿಮ್ಮ ಬೆಂಬಲಕ್ಕೆ ನಾವಿದ್ದೇವೆ. ಪ್ರತಿಭಟನೆ ಮುಂದುವರಿಸಿ' ಎಂದು ಅಭಯ ನೀಡಿದ್ದಾರೆ.

ತಮ್ಮ ಸಾಮಾಜಿಕ ಮಾಧ್ಯಮ ವೇದಿಕೆ ಟ್ರುತ್‌ನಲ್ಲಿ ಪೋಸ್ಟ್‌ವೊಂದನ್ನು ಹಂಚಿಕೊಂಡಿರುವ ಅವರು 'ಇರಾನ್‌ನ ದೇಶಪ್ರೇಮಿಗಳೇ ಪ್ರತಿಭಟನೆ ಮುಂದುವರಿಸಿ. ನಿಮ್ಮ ಸಂಸ್ಥೆಗಳನ್ನು ವಶಕ್ಕೆ ಪಡೆಯಿರಿ. ಹತ್ಯೆಕೋರರು ಮತ್ತು ಕಿರುಕುಳ ನೀಡುವವರ ಹೆಸರುಗಳನ್ನು ನೆನಪಿಟ್ಟುಕೊಳ್ಳಿ. ಅವರು ತಮ್ಮ ಕೃತ್ಯಕ್ಕಾಗಿ ದೊಡ್ಡ ಬೆಲೆ ತೆರಬೇಕಾಗುತ್ತದೆ. ಪ್ರತಿಭಟನಾಕಾರರ ಅಪ್ರಜ್ಞಾಪೂರ್ವಕ ಹತ್ಯೆಗಳು ನಿಲ್ಲುವವರೆಗೂ ಇರಾನ್ ಅಧಿಕಾರಿಗಳ ಜತೆಗಿನ ಎಲ್ಲ ಸಭೆಗಳನ್ನು ರದ್ದು ಮಾಡಿದ್ದೇನೆ. ನಿಮ್ಮ ನೆರವು ಹಾದಿಯಲ್ಲಿದೆ' ಎಂದೂ ತಿಳಿಸಿದ್ದಾರೆ.

2,500ಕ್ಕೂ ಅಧಿಕ ಮಂದಿ ಸಾವು: ಇರಾನ್ ದೇಶವ್ಯಾಪಿ ನಡೆಯುತ್ತಿರುವ ಪ್ರತಿಭಟನೆಯಲ್ಲಿ ಈವರೆಗೆ 2,500ಕ್ಕೂ ಅಧಿಕ ಮಂದಿ ಮೃತಪಟ್ಟಿದ್ದಾರೆ. ಅಲ್ಲದೆ 18 ಸಾವಿರಕ್ಕೂ ಹೆಚ್ಚು ಮಂದಿಯನ್ನು ಬಂಧಿಸಲಾಗಿದೆ ಎಂದು ಅಮೆರಿಕದ ಮಾನವ ಹಕ್ಕುಗಳ ಕಾರ್ಯಕರ್ತರ ಸುದ್ದಿ ಸಂಸ್ಥೆ ಹೇಳಿದೆ. ಅಮೆರಿಕ ಅಧ್ಯಕ್ಷ ಡೊನಾಲ್ಡ್ ಟ್ರಂಪ್ ಎಚ್ಚರಿಕೆಯ ಹೊರತಾಗಿಯೂ ಬಂಧನಕ್ಕೊಳಗಾದವರ ತ್ವರಿತ ವಿಚಾರಣೆಗೆ ಒಳಪಡಿಸಿ ಗಲ್ಲು ಶಿಕ್ಷೆ ವಿಧಿಸಲು ಕ್ರಮ ಕೈಗೊಳ್ಳಲಾಗುವುದು ಎಂದು ಇರಾನ್ ನ್ಯಾಯಾಂಗದ ಮುಖ್ಯಸ್ಥರು ಸೂಚನೆ ನೀಡಿದ್ದಾರೆ. ಇದರಿಂದಾಗಿ ಇರಾನ್ ಮೇಲೆ ಅಮೆರಿಕ ದಾಳಿ ನಡೆಸಬಹುದೇ ಎಂಬ ಆತಂಕ ಮಡುಗಟ್ಟಿದೆ. ಒಂದು ವೇಳೆ ದಾಳಿ ನಡೆಸಿದರೆ ಪ್ರತಿದಾಳಿ ನಡೆಸುವುದಾಗಿ ಇರಾನ್ ಎಚ್ಚರಿಸಿದೆ.

ಟೆಹರಾನ್‌ನಲ್ಲಿ ಪ್ರತಿಭಟನಾಕಾರರು ಬೀದಿಗಿಳಿದು ಪ್ರತಿಭಟಿಸುತ್ತಿರುವುದು.

ಇರಾನ್ ಬಿಟ್ಟು ತೆರಳುವಂತೆ ಭಾರತೀಯರಿಗೆ ಸೂಚನೆ

ದೆಹಲಿ: ಇರಾನ್‌ನಲ್ಲಿ ಉದ್ವಿಗ್ನತೆ ಹೆಚ್ಚುತ್ತಿರುವ ಹಿನ್ನೆಲೆಯಲ್ಲಿ ಭದ್ರತೆಯನ್ನು ಗಮನದಲ್ಲಿಟ್ಟುಕೊಂಡು ಭಾರತೀಯ ನಾಗರಿಕರು ದೇಶ ಬಿಟ್ಟು ತೆರಳುವಂತೆ ಇರಾನ್‌ನಲ್ಲಿರುವ ಭಾರತೀಯ ರಾಯಭಾರ ಕಚೇರಿ ಬುಧವಾರ ಸಲಹೆ ನೀಡಿದೆ. ಇರಾನ್‌ನಲ್ಲಿರುವ ಭಾರತೀಯರಿಗೆ ಈ ಲಿಂಕ್‌ನಲ್ಲಿ (https://www.meaers.com/request/home) ತಮ್ಮ ಹೆಸರನ್ನು ನೋಂದಾಯಿಸಲು ಸೂಚಿಸಲಾಗಿದೆ. ಇರಾನ್‌ನಲ್ಲಿ ಇಂಟರ್‌ನೆಟ್ ಕಡಿದುಕೊಂಡಿರುವ ಹಿನ್ನೆಲೆಯಲ್ಲಿ ಹೆಸರು ನೋಂದಾಯಿಸಲು ಸಾಧ್ಯವಾಗದಿದ್ದರೆ ಅವರ ಪರವಾಗಿ ಭಾರತದಲ್ಲಿರುವ ಅವರ ಕುಟುಂಬದ ಸದಸ್ಯರು ಹೆಸರು ನೋಂದಾಯಿಸುವಂತೆ ವಿನಂತಿಸಲಾಗಿದೆ.

ತುರ್ತು ಸಹಾಯವಾಣಿ
+989128109115; +989128109109
+989128109102; +989932179359
ಇಮೇಲ್: cons.tehranomsa.gov.in

ಬೃಹತ್ ಸೈಬರ್ ಕ್ರೈಂ ಜಾಲ ಪತ್ತೆ

ಬೆಂಗಳೂರು: ಹೂಡಿಕೆ ಹೆಸರಿನಲ್ಲಿ ವಂಚಿಸುತ್ತಿದ್ದ ಬೃಹತ್ ಜಾಲವೊಂದನ್ನು ಬೆಂಗಳೂರಿನ ಹುಳಿಮಾವು ಠಾಣೆ ಪೊಲೀಸರು ಬಯಲಿಗೆಳೆದಿದ್ದಾರೆ. ಬೆಂಗಳೂರು, ಉತ್ತರ ಪ್ರದೇಶ, ಬಿಹಾರ, ರಾಜಸ್ಥಾನ, ಜಾರ್ಖಂಡ್ ಸೇರಿದಂತೆ ವಿವಿಧ ರಾಜ್ಯಗಳಲ್ಲಿದ್ದ ಹನ್ನೊಂದು ಆರೋಪಿಗಳನ್ನು ಬಂಧಿಸಲಾಗಿದೆ. ಬೆಂಗಳೂರಿನ ವ್ಯಕ್ತಿಯೊಬ್ಬರಿಗೆ ಆರೋಪಿಗಳು ವಂಚಿಸಿದ್ದ 94 ಲಕ್ಷ ರು. ಸೇರಿ ವಿವಿಧ ಖಾತೆಗಳಲ್ಲಿದ್ದ 240 ಕೋಟಿ ರುಪಾಯಿ ಫ್ರೀಜ್ ಮಾಡಲಾಗಿದೆ. ನೂರಾರು ಜನರಿಗೆ ವಂಚಿಸಿದ್ದ ಆರೋಪಿಗಳ ವಿರುದ್ಧ ದೇಶದ ವಿವಿಧೆಡೆ ಹಾಗೂ ರಾಷ್ಟ್ರೀಯ ಸೈಬರ್ ಕ್ರೈಂ ಸಹಾಯವಾಣಿಯಲ್ಲಿ ಪ್ರಕರಣಗಳು ದಾಖಲಾಗಿದ್ದವು ಎಂದು ಪೊಲೀಸರು ತಿಳಿಸಿದ್ದಾರೆ.

530 ಗ್ರಾಂ ಚಿನ್ನ ಸೇರಿ ಬೆಲೆ ಬಾಳುವ ವಸ್ತು ಜಪ್ತಿ: ಆರೋಪಿಗಳು ಸುಮಾರು 9 ಸಾವಿರ ಮ್ಯೂಲ್ ಅಕೌಂಟ್‌ಗಳನ್ನು ಬಳಸಿರುವುದು ಪತ್ತೆಯಾಗಿದ್ದು, ಬಂಧಿತರಿಂದ ಒಟ್ಟು 58 ಮೊಬೈಲ್ ಫೋನ್‌ಗಳು, 242 ಡೆಬಿಟ್ ಕಾರ್ಡ್‌ಗಳು, 7 ಲ್ಯಾಪ್‌ಟಾಪ್‌ಗಳು, 530 ಗ್ರಾಂ ಚಿನ್ನ, 4.89 ಲಕ್ಷ ನಗದು, 21 ಬ್ಯಾಂಕ್ ಪಾಸ್‌ಬುಕ್‌ಗಳು, 33 ಚೆಕ್ ಬುಕ್‌ಗಳು, 9 ಐಷಾರಾಮಿ ವಾಚುಗಳು, 1 ಆನ್‌ಲೈನ್ ಡಿಜಿಟಲ್ ಪೇಮೆಂಟ್ ರಿಂಗ್, 1 ಕ್ರಿಪ್ಟೋ ಕರೆನ್ಸಿ ಲೆಡ್ಜರ್ ವಶಪಡಿಸಿಕೊಳ್ಳಲಾಗಿದೆ.

ಫನ್‌ತರಂಗ
- ರಘುಪತಿ ಶೃಂಗೇರಿ -
'ಸಂ-ಕ್ರಾಂತಿ'-'ಕಗ್ಗಂಟಾದ ಸೂತ್ರ'

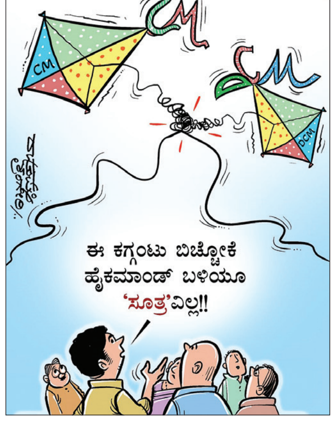

ನಾಯಿ ಕಡಿತದಿಂದ ಬಾಲಕಿ ಸಾವು

ಬಾಗಲಕೋಟೆ: ನಾಯಿ ಕಡಿತದಿಂದ ತೀವ್ರವಾಗಿ ಗಾಯಗೊಂಡಿದ್ದ ಬಾಲಕಿ ಮೃತಪಟ್ಟಿದ್ದಾಳೆ.

ನವನಗರದ ಸೆಕ್ಟರ್ ಸಂಖ್ಯೆ 15ರ ನಿವಾಸಿ ಅಲೈನಾ ಲೋಕಾಪುರ (10) ಮೃತ ಬಾಲಕಿ. ಬಾಲಕಿ ಮನೆ ಬಳಿ ಆಟವಾಡುತ್ತಿದ್ದಾಗ ಡಿ.27ರಂದು ಆಕೆಯ ಮೇಲೆ ಬೀದಿನಾಯಿ ದಾಳಿ ಮಾಡಿತ್ತು. ಬಾಲಕಿಯ ಕಣ್ಣು, ಮೂಗು, ಮುಖದ ಮೇಲೆ ಗಂಭೀರ ಗಾಯಗಳಾಗಿದ್ದವು. ಬಾಲಕಿಯನ್ನು ತಕ್ಷಣ ಜಿಲ್ಲಾಸ್ಪತ್ರೆಗೆ ದಾಖಲಿಸಲಾಗಿತ್ತು. ಹೆಚ್ಚಿನ ಚಿಕಿತ್ಸೆಗಾಗಿ ಹುಬ್ಬಳ್ಳಿಯ ಕಿಮ್ಸ್ ಆಸ್ಪತ್ರೆಗೆ ರವಾನಿಸಲಾಗಿತ್ತು. ಚಿಕಿತ್ಸೆ ಫಲಕಾರಿಯಾಗದೆ ಜ.14ರಂದು ಬೆಳಗ್ಗೆ ಮೃತಪಟ್ಟಿದ್ದಾಳೆ. ಜಿಲ್ಲೆಯಲ್ಲಿ ಕಳೆದ ಒಂದು ವರ್ಷದಲ್ಲಿ 25,096 ನಾಯಿ ಕಡಿತ ಪ್ರಕರಣಗಳು ವರದಿಯಾಗಿದ್ದು, 6 ಜನ ಮೃತಪಟ್ಟಿದ್ದಾರೆ. ಇತ್ತೀಚೆಗೆ ಜಿಲ್ಲೆಯ ಇಳಕಲ್ಲ ನಗರದಲ್ಲಿ ಹುಚ್ಚುನಾಯಿಯೊಂದು 23 ಜನರನ್ನು ಕಚ್ಚಿ ಗಾಯಗೊಳಿಸಿತ್ತು.

ಕೇಂದ್ರ ಸಚಿವ ಎಲ್.ಮುರುಗನ್ ಮನೆಗೆ ಭೇಟಿ ನೀಡಿದ ಪ್ರಧಾನಿ ನರೇಂದ್ರ ಮೋದಿ ಅವರು ಗೋಮಾತೆಗೆ ಎಳ್ಳು ಬೆಲ್ಲ ತಿನಿಸುವ ಮೂಲಕ ಪೊಂಗಲ್ ಆಚರಣೆಯಲ್ಲಿ ಭಾಗಿಯಾಗಿದರು.

ನಾಗೇಂದ್ರಗೆ ನಿರೀಕ್ಷಣಾ ಜಾಮೀನು

ಬೆಂಗಳೂರು: ವಾಲ್ಮೀಕಿ ಹಗರಣದಲ್ಲಿ ಮಾಜಿ ಸಚಿವ ಬಿ.ನಾಗೇಂದ್ರಗೆ ಬಿಗ್ ರಿಲೀಫ್ ಸಿಕ್ಕಿದೆ. ಜನಪ್ರತಿನಿಧಿಗಳ ವಿಶೇಷ ನ್ಯಾಯಾಲಯ ನಿರೀಕ್ಷಣಾ ಜಾಮೀನು ಮಂಜೂರು ಮಾಡಿ ಆದೇಶ ಹೊರಡಿಸಿದೆ.

ಮಹರ್ಷಿ ವಾಲ್ಮೀಕಿ ಬಹುಕೋಟಿ ಹಗರಣ ಪ್ರಕರಣದಲ್ಲಿ ಸಿಬಿಐ ವಿಚಾರಣೆಗೆ ಹಾಜರಾಗುವಂತೆ ಸಮನ್ಸ್ ನೀಡಿದ ಬಳಿಕ ಬಂಧನ ಭೀತಿಯಲ್ಲಿದ್ದ ನಾಗೇಂದ್ರ ನಿರೀಕ್ಷಣಾ ಜಾಮೀನು ಕೋರಿ ಕೋರ್ಟ್‌ಗೆ ಅರ್ಜಿ ಸಲ್ಲಿಸಿದ್ದರು. ಮಂಗಳವಾರ (ಜ.13) ವಿಚಾರಣೆ ನಡೆಸಿದ್ದ ಕೋರ್ಟ್ ವಾದ-ಪ್ರತಿವಾದ ಆಲಿಸಿ, ಬುಧವಾರಕ್ಕೆ (ಜ.14) ಆದೇಶ ಕಾಯ್ದಿರಿಸಿತ್ತು. ಅದರಂತೆ ಇದೀಗ ನಿರೀಕ್ಷಣಾ ಜಾಮೀನು ಮಂಜೂರು ಮಾಡಿದೆ.

ದೆಹಲಿಯತ್ತ ಡಿಸಿಎಂ ಡಿಕೆಶಿ

ಬೆಂಗಳೂರು: 'ಪ್ರಯತ್ನ ವಿಫಲವಾದರೂ, ಪ್ರಾರ್ಥನೆ ವಿಫಲವಾಗುವುದಿಲ್ಲ' ಎಂಬ ಡಿ.ಕೆ.ಶಿವಕುಮಾರ್ ಹೇಳಿಕೆ ತೀವ್ರ ಚರ್ಚೆಯಾಗುತ್ತಿರುವ

ಹೊತ್ತಿನಲ್ಲಿಯೇ ಡಿಕೆಶಿ ದೆಹಲಿ ಪ್ರಯಾಣ ನಿಗದಿಯಾಗಿರುವುದು ತೀವ್ರ ಕುತೂಹಲಕ್ಕೆ ಕಾರಣವಾಗಿದೆ. ಈ ಹಿಂದೆ 19ಕ್ಕೆ ದೆಹಲಿಗೆ ಡಿಕೆ ತೆರಳಲಿದ್ದಾರೆ ಎನ್ನಲಾಗಿತ್ತು. ಆದರೀಗ ಶುಕ್ರವಾರ ದೆಹಲಿಗೆ ತೆರಳುವುದಾಗಿ ಅಧಿಕೃತವಾಗಿ ಡಿ.ಕೆ. ಶಿವಕುಮಾರ್ ಹೇಳಿದ್ದರೆ, ಆಪ್ತರ ಪ್ರಕಾರ ಗುರುವಾರ ರಾತ್ರಿಯೇ ದೆಹಲಿಗೆ ಪ್ರಯಾಣಿಸಲಿದ್ದಾರೆ. ದೆಹಲಿಯ ಭೇಟಿಯ ಉದ್ದೇಶ ಹೇಳದಿದ್ದರೂ, ಮೈಸೂರಿನಲ್ಲಿ ರಾಹುಲ್ ಗಾಂಧಿ ಅವರ 'ಭರವಸೆ'ಯ ಹಿನ್ನೆಲೆಯಲ್ಲಿ ಈ ಭೇಟಿ ಕುತೂಹಲಕ್ಕೆ ಕಾರಣವಾಗಿದೆ.

ಕ್ರೇನ್ ಬಿದ್ದು 22 ಮಂದಿ ಸಾವು

ಕ್ವಾಲಾಲಂಪುರ: ಥಾಯ್ಲೆಂಡ್ ರಾಜಧಾನಿ ಬ್ಯಾಂಕಾಕ್‌ನಿಂದ ಚಲಿಸುತ್ತಿದ್ದ ರೈಲಿನ ಮೇಲೆ ಕ್ರೇನ್ ಉರುಳಿಬಿದ್ದ ಪರಿಣಾಮ ಕನಿಷ್ಠ 22 ಮಂದಿ ಮೃತಪಟ್ಟಿದ್ದು,

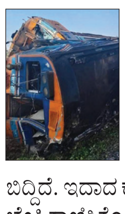

35ಕ್ಕೂ ಅಧಿಕ ಜನರು ಗಾಯಗೊಂಡಿದ್ದಾರೆ. ಬ್ಯಾಂಕಾಕ್‌ನಿಂದ ಈಶಾನ್ಯಕ್ಕೆ 230 ಕಿ.ಮೀ. ದೂರದಲ್ಲಿರುವ ನಖೋನ್ ರಚ್ಚಾಸಿಮಾ ಪ್ರಾಂತ್ಯದ ಸಿಖಿಯೊ ಜಿಲ್ಲೆಯಲ್ಲಿ ಈ ಅವಘಡ ಸಂಭವಿಸಿದೆ. ಹೈಸ್ಪೀಡ್ ರೈಲು ಯೋಜನೆ ನಿಮಿತ್ತ ಕೆಲಸ ಮಾಡುತ್ತಿದ್ದ ವೇಳೆ ಕ್ರೇನ್ ದಿಢೀರ್ ಆಗಿ ಪಕ್ಕದಲ್ಲಿ ಹಾದು ಹೋಗುತ್ತಿದ್ದ ರೈಲಿನ ಮೇಲೆ ಉರುಳಿಬಿದ್ದಿದೆ. ಇದಾದ ಕೆಲವೇ ಹೊತ್ತಿನಲ್ಲಿ ರೈಲಿನ ಕೆಲವು ಬೋಗಿಗಳು ಹಳಿ ತಪ್ಪಿದ್ದು, ಬೆಂಕಿ ಕಾಣಿಸಿಕೊಂಡಿದೆ ಎಂದು ಸ್ಥಳೀಯರೊಬ್ಬರು ತಿಳಿಸಿದ್ದಾರೆ.

ಶಬರಿಮಲೆಯಲ್ಲಿ ಮಕರಜ್ಯೋತಿ ಕಣ್ತುಂಬಿಕೊಂಡ ಅಯ್ಯಪ್ಪ ಭಕ್ತರು

ಶಬರಿಮಲೆ: ಇಲ್ಲಿನ ಅಯ್ಯಪ್ಪ ದೇಗುಲಕ್ಕೆ ವಿವಿಧ ರಾಜ್ಯಗಳಿಂದ ಬಂದಿದ್ದ ಸಾವಿರಾರು ಭಕ್ತರು ಬುಧವಾರ ಸಂಜೆ 6.43ಕ್ಕೆ ಮಕರಜ್ಯೋತಿಯನ್ನು ಕಣ್ತುಂಬಿಕೊಂಡರು.

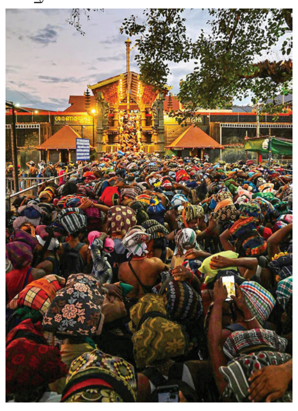

ಇರುಮುಡಿ ಹೊತ್ತಿದ್ದ ಭಕ್ತರು ದೇವಾಲಯದ ಆವರಣ ಮತ್ತು ಇತರೆಡೆಗಳಲ್ಲಿ ಮಕರಜ್ಯೋತಿ ದರ್ಶನಕ್ಕಾಗಿ ಮಧ್ಯಾಹ್ನದಿಂದಲೇ ಕಾದು ನಿಂತಿದ್ದರು. ದೇಗುಲದಿಂದ 8 ಕಿ.ಮೀ. ದೂರದಲ್ಲಿರುವ ಪೊನ್ನಂಬಲಮೇಡು ಬೆಟ್ಟದ ಕಾಡಿನೊಳಗಿನಿಂದ ಮಕರಜ್ಯೋತಿ ಕಾಣಿಸಿಕೊಂಡಾಗ ಪುಳಕಿತರಾದರು. ಜ್ಯೋತಿಯನ್ನು ವೀಕ್ಷಿಸಲು ಶಬರಿಮಲೆ ಮತ್ತು ಸುತ್ತಮುತ್ತಲಿನ ವಿವಿಧ ವೀಕ್ಷಣಾ ಸ್ಥಳಗಳಲ್ಲಿ ಸಾವಿರಾರು ಭಕ್ತರು ನೆರೆದಿದ್ದರು.

ಪತ್ತನಂತಿಟ್ಟದ ಪಂದಳಂ ಅರಮನೆಯಿಂದ ಮೆರವಣಿಗೆ ಮೂಲಕ ತರಲಾದ ತಿರುವಾಭರಣದಿಂದ (ಪವಿತ್ರ ಆಭರಣಗಳು) ಅಯ್ಯಪ್ಪ ದೇವರ ಮೂರ್ತಿಯನ್ನು ಅಲಂಕರಿಸಲಾಗಿತ್ತು.

ದೇಗುಲ ಹಾಗೂ ಸುತ್ತಮುತ್ತಲ ಪ್ರದೇಶಗಳಲ್ಲಿ ಪೊಲೀಸರು ಬಿಗಿ ಬಂದೋಬಸ್ತ್ ಏರ್ಪಡಿಸಿದ್ದರು. ಕಳೆದ ಎರಡು ತಿಂಗಳಿಂದ ನಡೆದ ವಾರ್ಷಿಕ ಯಾತ್ರೆಯು ಮಕರವಿಳಕ್ಕು ಉತ್ಸವದೊಂದಿಗೆ ಕೊನೆಗೊಂಡಿತು.

ಸಮಾಚಾರ ಸಣ್ಣದಲ್ಲ

ಪದವಿ ಪ್ರವೇಶಾತಿಗೆ ಅರ್ಜಿ ಆಹ್ವಾನ

ಚಿತ್ರದುರ್ಗ: ಕರ್ನಾಟಕ ರಾಜ್ಯ ಮುಕ್ತ ವಿಶ್ವವಿದ್ಯಾನಿಲಯದ 2025-26ನೇ ಶೈಕ್ಷಣಿಕ ಸಾಲಿನ ಜನವರಿ ಆವೃತ್ತಿ ಪ್ರಥಮ ವರ್ಷದ ಆ.ಅ, ಆ.Com, B.Sc., B.Lib.I.Sc., B.C.A., B.B.A, B.S.W, M.A, M.Com, M.A.&M.C.J., M.Lib.I.Sc., M.B.A., M.Sc., M.C.A., M.S.W., ಸ್ನಾತಕ, ಸ್ನಾತಕೋತ್ತರ ಪದವಿಗಳಿಗೆ ಮತ್ತು PG&Diploma/ Diploma/Certificate ಕೋರ್ಸ್‌ಗಳ ಪ್ರವೇಶಾತಿಗಾಗಿ ಆನ್‌ಲೈನ್ ಮೂಲಕ ಅರ್ಜಿ ಆಹ್ವಾನಿಸಲಾಗಿದೆ. ಹೆಚ್ಚಿನ ಮಾಹಿತಿಗಾಗಿ ವಿಶ್ವವಿದ್ಯಾನಿಲಯದ ಅಧಿಕೃತ ವೆಬ್‌ಸೈಟ್ www.ksoumysuru.ac.in ವೀಕ್ಷಿಸುವುದು ಅಥವಾ ಮೊ.ನಂ. 9738014893, 7204352581, 9008905457, 8310111244, 9972499704, 8277205613 ಗೆ ಕರೆ ಮಾಡುವುದು ಅಥವಾ ಖುದ್ದಾಗಿ ಕರ್ನಾಟಕ ರಾಜ್ಯ ಮುಕ್ತ ವಿಶ್ವವಿದ್ಯಾಲಯ ಚಿತ್ರದುರ್ಗ ಪ್ರಾದೇಶಿಕ ಕೇಂದ್ರ ಕಛೇರಿಯನ್ನು ಸಂಪರ್ಕಿಸಬಹುದು ಎಂದು ಪ್ರಕಟಣೆ ತಿಳಿಸಿದೆ.

ರಾಜ್ಯಮಟ್ಟದ ಕಬ್ಬಡಿ ಪಂದ್ಯಾವಳಿ ಜ.31ರಿಂದ

ಹಿರಿಯೂರು: ನಗರದ ನೆಹರು ಕ್ರೀಡಾಂಗಣದಲ್ಲಿ ನ್ಯೂ ಡೈಮಂಡ್ ಪೋರ್ಸ್ಟ್ ಕ್ಲಬ್ ಹಿರಿಯೂರು, ಇವರ ವತಿಯಿಂದ ಜಿಲ್ಲಾ ಉಸ್ತುವಾರಿ ಸಚಿವರಾದ ಡಿ. ಸುಧಾಕರ್‌ಅವರ ಸಾರಥ್ಯದಲ್ಲಿ ಜನವರಿ 31 ಹಾಗೂ ಫೆಬ್ರವರಿ 1 ರ ಶನಿವಾರ ಮತ್ತು ಭಾನುವಾರ ರಾಜ್ಯಮಟ್ಟದ ಪುರುಷರ ಹೊನ್ನಲು ಬೆಳಕಿನ ಆಹ್ವಾನಿತ ಕಬ್ಬಡಿ ಪಂದ್ಯಾವಳಿಯನ್ನು ಏರ್ಪಡಿಸಲಾಗಿದೆ ಎಂದು ನ್ಯೂ ಡೈಮಂಡ್ ಸ್ಪೋರ್ಟ್ಸ್ ಕ್ಲಬ್ ಪ್ರಕಟಣೆ ತಿಳಿಸಿದೆ.

ಅರ್ಜಿ ಆಹ್ವಾನ

ದಾವಣಗೆರೆ: ಪ್ರಸಕ್ತ ಸಾಲಿನಲ್ಲಿ ಜಿಲ್ಲಾ ಮಕ್ಕಳ ರಕ್ಷಣಾ ಘಟಕದಿಂದ ವಿನೂತನ ಯೋಜನೆ ಅಡಿಯಲ್ಲಿ ಬಾಲ್ಯ ವಿವಾಹ ಮುಕ್ತ ಕರ್ನಾಟಕವನ್ನಾಗಿಸಲು ಬಾಲ್ಯ ವಿವಾಹಕ್ಕೆ ಸಂಬಂಧಿಸಿದಂತೆ ಶೂನ್ಯ ಸಂಹಿಷ್ಣತೆ ಮುಕ್ತ ಗ್ರಾಮ ಪಂಚಾಯಿತಿಗಳನ್ನು ಗುರುತಿಸಿ ಜಿಲ್ಲೆಯಿಂದ ಒಂದು ಗ್ರಾಮ ಪಂಚಾಯಿತಿ ಆಯ್ಕೆ ಮಾಡಲು ಅರ್ಜಿ ಆಹ್ವಾನಿಸಲಾಗಿದೆ. ಅರ್ಜಿ ಸಲ್ಲಿಸಲು ಜ. 23 ಕೊನೆದಿನ. ಹೆಚ್ಚಿನ ಮಾಹಿತಿಗಾಗಿ ಜಿಲ್ಲಾ ಮಕ್ಕಳ ರಕ್ಷಣಾ ಘಟಕ, ಜಿಲ್ಲಾ ಮಕ್ಕಳ ರಕ್ಷಣಾಧಿಕಾರಿಗಳ ಕಚೇರಿ ಸಂಪರ್ಕಿಸಲು ಜಿಲ್ಲಾ ಮಕ್ಕಳ ರಕ್ಷಣಾಧಿಕಾರಿ ತಿಳಿಸಿದ್ದಾರೆ.

ದೀಪಿಕಾ ವಿದ್ಯಾರ್ಥಿ ವೇತನಕ್ಕೆ ಅರ್ಜಿ

ಚಿತ್ರದುರ್ಗ: ಪದವಿ ಅಥವಾ ಡಿಪ್ಲೊಮೊ ವ್ಯಾಸಂಗ ಮಾಡುತ್ತಿರುವ ವಿದ್ಯಾರ್ಥಿನಿಯರಿಗಾಗಿ 'ದೀಪಿಕಾ ವಿದ್ಯಾರ್ಥಿವೇತನ'' ಯೋಜನೆಯಡಿ ಆರ್ಥಿಕ ನೆರವು ನೀಡಲು ಅರ್ಜಿ ಆಹ್ವಾನಿಸಲಾಗಿದೆ. ಜ.30 ಅರ್ಜಿ ಸಲ್ಲಿಸಲು ಕೊನೆಯ ದಿನವಾಗಿದೆ.ದೀಪಿಕಾ ವಿದ್ಯಾರ್ಥಿ ವೇತನವು ಕರ್ನಾಟಕ ಸರ್ಕಾರ ಹಾಗೂ ಅಜೀಂ ಪ್ರೇಮ್ಜಿ ಫೌಂಡೇಶನ್ ಸಹಭಾಗಿತ್ವದಲ್ಲಿ ಭಾರತದಲ್ಲಿ ಬಾಲಕಿಯರ ಶಿಕ್ಷಣವನ್ನು ಉತ್ತೇಜಿಸುವ ಉದ್ದೇಶದಿಂದ ಜಾರಿಗೊಳಿಸಲಾದ ಯೋಜನೆಯಾಗಿದೆ. ಈ ಯೋಜನೆಯಲ್ಲಿ ವಿದ್ಯಾರ್ಥಿನಿಯರಿಗೆ ವಾರ್ಷಿಕ 30,000 ರು. ಮೊತ್ತದ ವಿದ್ಯಾರ್ಥಿ ವೇತನ ನೀಡಲಾಗುತ್ತದೆ. ಈ ವಿದ್ಯಾರ್ಥಿ ವೇತನವನ್ನು ಅವರ ಮೊದಲ ಪದವಿ ಅಥವಾ ಡಿಪ್ಲೊಮೊ ಕಾರ್ಯಕ್ರಮದ ಪೂರ್ಣ ಅವಧಿಗೆ ನೀಡಲಾಗುವುದು. ಜ.30ರ ಒಳಗಾಗಿ ಅರ್ಜಿ ಸಲ್ಲಿಸಬಹುದು ಎಂದು ಜಿಲ್ಲಾ ಪಂಚಾಯಿತಿ ಮುಖ್ಯ ಕಾರ್ಯನಿರ್ವಾಹಕ ಅಧಿಕಾರಿ ಡಾ.ಎಸ್.ಆಕಾಶ್ ತಿಳಿಸಿದ್ದಾರೆ.

ಕ್ರೀಡಾಪಟುಗಳಿಂದ ಅರ್ಜಿ ಆಹ್ವಾನ

ಚಿತ್ರದುರ್ಗ: ಯುವ ಸಬಲೀಕರಣ ಮತ್ತು ಕ್ರೀಡಾ ಇಲಾಖೆ ವತಿಯಿಂದ ಪರಿಶಿಷ್ಟ ಜಾತಿ ಹಾಗೂ ಪರಿಶಿಷ್ಟ ಪಂಗಡ ಕ್ರೀಡಾಪಟುಗಳಿಗೆ ಪ್ರೋತ್ಸಾಹಧನ ನೀಡಲು ಅರ್ಜಿಗಳನ್ನು ಆಹ್ವಾನಿಸಲಾಗಿದೆ. ಜ.31 ಅರ್ಜಿ ಸಲ್ಲಿಸಲು ಕೊನೆಯ ದಿನ.ಅಂತರಾಷ್ಟ್ರೀಯ, ರಾಷ್ಟ್ರೀಯ ಮತ್ತು ರಾಜ್ಯ ಮಟ್ಟದ ಅಧಿಕೃತ ಕ್ರೀಡಾಕೂಟಗಳಲ್ಲಿ ಪದಕ ವಿಜೇತರಾದ ಪರಿಶಿಷ್ಟ ಜಾತಿ ಮತ್ತು ಪರಿಶಿಷ್ಟ ಪಂಗಡದ ಕ್ರೀಡಾಪಟುಗಳಿಗೆ ಪ್ರೋತ್ಸಹಧನ ನೀಡಲು ಅರ್ಜಿಗಳನ್ನು ಆನ್ಲೈನ್ ಮೂಲಕ ಆಹ್ವಾನಿಸಲಾಗಿದೆ. ಅರ್ಹ ಕ್ರೀಡಾಪಟುಗಳು ಅರ್ಜಿಗಳನ್ನು ಅಧಿಕೃತ ಜಾಲತಾಣ https://sevasindu.karnataka.gov.in.

{ಬಸನಗೌಡ ಪಾಟೀಲ} ಶಾಸಕ

ಈಗ ಯಡಿಯೂರಪ್ಪ ಜನಪ್ರಿಯತೆ ಉಳಿದಿಲ್ಲ. ಮಗನ ಹಿತಾಸಕ್ತಿಗಾಗಿ ಬಿಜೆಪಿ ಪಕ್ಷ ಬಲಿ ಕೊಡುವ ಕೆಲಸ ಮಾಡುತ್ತಿದ್ದಾರೆ . ಬಿ.ವೈ. ವಿಜಯೇಂದ್ರ ಎಲ್ಲದರಲ್ಲೂ ಸಂಪೂರ್ಣ ವಿಫಲವಾಗಿದ್ದಾನೆ, ಕಳೆದ ಬೆಳಗಾವಿ ಅಧಿವೇಶನದಲ್ಲಿ ವಿಜಯೇಂದ್ರ ಸರಿಯಾಗಿ ಮಾತನಾಡಲಿಲ್ಲ. ಸದನದಲ್ಲಿ ಸರಕಾರದ ವಿರುದ್ಧ ಮಾತನಾಡಲಿಲ್ಲಾ. ಬದಲಾಗಿ ಕಾಟಾಚಾರದಂತೆ ಭಾಗಿಯಾಗಿದ್ದರು.

ವಾರ ಕಳೆದರೂ ಕಾಲುವೆಗಳಲ್ಲಿ ನೀರು ಹರಿಸಿಲ್ಲ | ಬಿಜೆಪಿ ರೈತ ಮೋರ್ಚಾದಿಂದ ಎಡಿಸಿಗೆ ಮನವಿ ಸಲ್ಲಿಕೆ

ಭದ್ರಾ ನೀರು ಶೀಘ್ರ ಹರಿಸಲು ಒತ್ತಾಯ

ದಾವಣಗೆರೆ: ಭದ್ರಾ ನೀರು ಹರಿಸಲು ಪ್ರಾರಂಭಿಸಿ ಒಂದು ವಾರ ಕಳೆದರೂ ಕಾಲುವೆಗಳಲ್ಲಿ ನೀರು ಬಂದಿಲ್ಲ.ಆದ್ದರಿಂದ ಶೀಘ್ರ ನೀರು ಹರಿಸುವಂತೆ ಆಗ್ರಹಿಸಿ ಬಿಜೆಪಿ ಮೋರ್ಚಾದಿಂದ ಎಡಿಸಿ ಶಿವಕುಮಾರ ಶೀಲವಂತರಿಗೆ ಮನವಿ ಸಲ್ಲಿಸಲಾಯಿತು.

ಬುಧವಾರ ಎಡಿಸಿಗೆ ಮನವಿ ಸಲ್ಲಿಸಿ ಮಾತನಾಡಿದ ಬಿಜೆಪಿ ರೈತ ಮೋರ್ಚಾ ರಾಜ್ಯ ಉಪಾಧ್ಯಕ್ಷ ಲೋಕಿಕೆರೆ ನಾಗರಾಜ್,

ಭದ್ರಾ ನೀರು ಕಾಲುವೆಗಳಿಗೆ ಹರಿಸಲು ಪ್ರಾರಂಭಿಸಿ ಒಂದು ವಾರ ಕಳೆದರೂ ಎಲ್ಲಿಯೂ ಕಾಲುವೆಗಳಲ್ಲಿ ನೀರು ಕಾಣಿಸುತ್ತಿಲ್ಲ. ತೋಟದ ಬಹು ವಾರ್ಷಿಕ ಬೆಳೆಗಳಿಗೆ ನೀರುಣಿಸದೆ 2 ತಿಂಗಳಾಗಿರುವುದರಿಂದ ಒಣಗುತ್ತಿವೆ. ಬೇಸಿಗೆ ಹಂಗಾಮಿನಲ್ಲಿ ಭತ್ತ ಬೆಳೆಯಲು ಸಸಿ ಮಡಿಯಲ್ಲಿ ನಾಟಿಗೆ ಸಸಿಗಳು ಬೆಳೆದು ನಿಂತಿವೆ. ರೊಳೆ ಹೊಡೆಯಲು ನೀರು ಬೇಕು. ಸ್ವಂತ ಕೊಳವೆ ಬಾವಿ ಅಥವಾ ಕೆರೆಕಟ್ಟೆಯ ನೀರಿನ ಸೌಲಭ್ಯ ಇಲ್ಲದ ರೈತರು ಕಾಲುವೆಗಳಲ್ಲಿ ನೀರು ಹರಿದು ಬಂದ ನಂತರ ಭತ್ತದ ಬೀಜ ಚೆಲ್ಲಲು ಚಾತಕ ಪಕ್ಷಿಯಂತೆ ನೀರಿಗಾಗಿ ಕಾಯುತ್ತಿದ್ದಾರೆ ಎಂದರು.

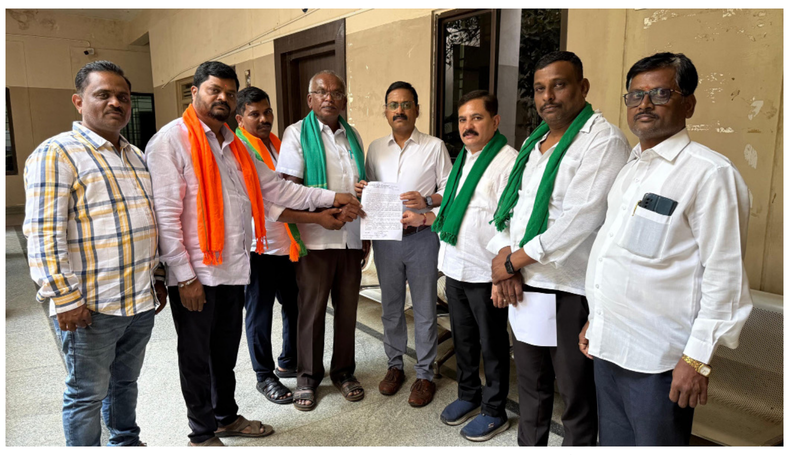

ಭದ್ರಾ ನೀರು ಹರಿಸಲು ಪ್ರಾರಂಭಿಸಿ ಒಂದು ವಾರ ಕಳೆದರೂ ಕಾಲುವೆಗಳಲ್ಲಿ ನೀರು ಬಂದಿಲ್ಲ.ಆದ್ದರಿಂದ ಶೀಘ್ರ ನೀರು ಹರಿಸುವಂತೆ ಆಗ್ರಹಿಸಿ ಬಿಜೆಪಿ ಮೋರ್ಚಾದಿಂದ ಎಡಿಸಿ ಶಿವಕುಮಾರ ಶೀಲವಂತರಿಗೆ ಮನವಿ ಸಲ್ಲಿಸಲಾಯಿತು.

ಇವೆಲ್ಲ ಸಮಸ್ಯೆಗಳ ಅರಿತಿದ್ದ ಬಿಜೆಪಿ ರೈತ ಮೋರ್ಚಾ ಜ. 1 ರಿಂದಲೇ ಕಾಲುವೆಗಳಲ್ಲಿ ನೀರು ಹರಿಸಬೇಕು ಎಂದು ಆಗ್ರಹಿಸಿ, ಜಿಲ್ಲಾಧಿಕಾರಿಯವರನ್ನು ಭೇಟಿ ಮಾಡಿ ಮನವಿ ಪತ್ರ ಸಲ್ಲಿಸಿತ್ತು. ಆದರೆ, ಭದ್ರಾ ನೀರಾವರಿ ಸಲಹಾ ಸಮಿತಿ ಸಭೆಯಲ್ಲಿ ಜನವರಿ 8 ರಿಂದ ನೀರು ಹರಿಸುವುದಾಗಿ ನಿರ್ಣಯಿಸಲಾಯಿತು. ಆದರೆ ಇಂದಿಗೆ ನೀರು ಹರಿಸಲು ಪ್ರಾರಂಭಿಸಿ ಒಂದು ವಾರ ಕಳೆದರೂ ಕಾಲುವೆಗಳಲ್ಲಿ ನೀರು ಹರಿದು ಬಂದಿಲ್ಲ ಎಂದು ಅಸಮಾಧಾನ ವ್ಯಕ್ತಪಡಿಸಿದರು.

> ಎಲ್ಲಿ ನೋಡಿದರೂ ಬರಿ ಒಣಗಿರುವ ಕಾಲುವೆಗಳು ಕಾಣಿಸುತ್ತವೆ. ಕಳೆದ ಹಂಗಾಮಿನಲ್ಲಿ ಭದ್ರಾ ಜಲಾನಯನ ಪ್ರದೇಶದಲ್ಲಿ ಮಳೆ ಸಮೃದ್ಧವಾಗಿ ಸುರಿದು, ಜಲಾಶಯ ಭರ್ತಿಯಾಗಿ ತುಂಬಿದೆ. ಆದರೂ ಜಿಲ್ಲಾಡಳಿತ ಮತ್ತು ಜಿಲ್ಲಾ ಉಸ್ತುವಾರಿ ಸಚಿವ ಎಸ್ ಎಸ್ ಮಲ್ಲಿಕಾರ್ಜುನ ಅವರು ನೀರು ಹರಿಸಲು ಮೀನಮೇಷ ಎಣಿಸುತ್ತಿದ್ದಾರೆ. ದೇವರು ಕೊಟ್ಟರೂ ಪೂಜಾರಿ ಕೊಡಲಿಲ್ಲ ಎಂಬಂತೆ ಆಗಿದೆ.
> **ಬಿ ಎಂ ಸತೀಶ್,** ರೈತ ಮುಖಂಡ ಕೊಳೇನಹಳ್ಳಿ

ಮನವಿ ಸಲ್ಲಿಸುವ ಸಂದರ್ಭದಲ್ಲಿ ದಾವಣಗೆರೆ ಉತ್ತರ ಮಂಡಲ ಬಿಜೆಪಿ ಅಧ್ಯಕ್ಷ ತಾರೇಶನಾಯ್ಕ, ಪ್ರಧಾನ ಕಾರ್ಯದರ್ಶಿ ಡಿ.ವಿ.ಜಯರುದ್ರಪ್ಪ, ರೈತ ಮುಖಂಡರಾದ ಕಾಡಜ್ಜಿ ಬಸವರಾಜು, ಹಾಲೇಶ ನಾಯಕ, ವಾಟರ್‌ಮಂಜುನಾಥ ಮುಂತಾದವರು ಉಪಸ್ಥಿತರಿದ್ದರು.

ರೈತರ ಬೇಡಿಕೆಗಳು

1. ತಕ್ಷಣ ಕಾಲುವೆಗಳಲ್ಲಿ ನೀರು ಹರಿಸಿ, ಒಣಗುತ್ತಿರುವ ತೋಟದ ಬೆಳೆಗಳನ್ನು ಉಳಿಸಬೇಕು ಮತ್ತು ಬೇಸಿಗೆ ಹಂಗಾಮಿನಲ್ಲಿ ಭತ್ತ ಬೆಳೆಯಲು ಅನುವು ಮಾಡಿಕೊಡಬೇಕು.
2. ಕಾಲುವೆಗಳಲ್ಲಿ ಗಿಡ ಗಂಟೆಗಳು ಬೆಳೆದು ನೀರು ಸರಾಗವಾಗಿ ಹರಿಯುತ್ತಿಲ್ಲ. ಆದ್ದರಿಂದ ಆಗಿಂದಾಗ್ಗೆ ಯೋಜನೆಯಡಿ ಕಾಲುವೆಗಳಲ್ಲಿ ಬೆಳೆದಿರುವ ಗಿಡಗಂಟಿಗಳನ್ನು ತೆಗೆಸಿ, ಸ್ವಚ್ಛ ಮಾಡಿಸಿ ಹೂಳು ಎತ್ತಿಸಿ, ನೀರು ಸರಾಗವಾಗಿ ಕೊನೆ ಭಾಗಕ್ಕೆ ತಲುಪುವಂತೆ ಮಾಡಲು ಕ್ರಮ ವಹಿಸಬೇಕು.
3. ದಾವಣಗೆರೆ ಜಿಲ್ಲೆಯಲ್ಲಿ ಭದ್ರಾ ಅಚ್ಚುಕಟ್ಟು ಪ್ರದೇಶ ಶೇ. 70 ರಷ್ಟು ಇರುವುದರಿಂದ ಮುಂದಿನ ನೀರಾವರಿ ಸಲಹಾ ಸಮಿತಿ ಸಭೆ ದಾವಣಗೆರೆಯಲ್ಲಿ ನಡೆಯಬೇಕು.

ವಿದ್ಯಾರ್ಥಿ ಚೇತನ ಆಯುಷ್ ಸೇವಾಗೆ ಚಾಲನೆ

ಚಳ್ಳಕೆರೆ : ನಗರದ ಪಾವಗಡ ರಸ್ತೆಯಲ್ಲಿರುವ ಮೊರಾರ್ಜಿ ದೇಸಾಯಿ ವಸತಿ (ಪರಿಶಿಷ್ಟ ಪಂಗಡ) ಯಲ್ಲಿ ವಿದ್ಯಾರ್ಥಿ ಚೇತನ-ಆಯುಷ್ ಸೇವಾ ಕಾರ್ಯಕ್ರಮ ಉದ್ಘಾಟನೆ ನೆರವೇರಿಸಲಾಯಿತು.

ಜಿಲ್ಲಾ ಆಯುಷ್ ಅಧಿಕಾರಿ ಡಾ. ಚಂದ್ರಕಾಂತ್ ಎಸ್.ನಾಗಸಮುದ್ರ ಅವರು ಔಷಧಿ ಸಸ್ಯಕ್ಕೆ ನೀರೆರೆಯುವ ಮೂಲಕ ಉದ್ಘಾಟಿಸಿ, ವಿದ್ಯಾರ್ಥಿ ಚೇತನ ಕಾರ್ಯಕ್ರಮದ ಮಹತ್ವ ವಿದ್ಯಾರ್ಥಿಗಳಿಗೆ ತಿಳಿಸಿದರು. ಈ ಕಾರ್ಯಕ್ರಮದಲ್ಲಿ ನೀಡುವ ಸೇವೆಗಳು ಮತ್ತು ಆಯುಷ್ ಇಲಾಖೆ ಯಲ್ಲಿ ದೊರೆಯಬಹುದಾದ ಇತರ ಸೇವೆಗಳ ಬಗ್ಗೆ ವಿದ್ಯಾರ್ಥಿಗಳಿಗೆ ಮಾಹಿತಿ ನೀಡಿದರು ಹಾಗೂ ಆಯುಷ್ ಕೈಪಿಡಿ ಪುಸ್ತಕವನ್ನು ಬಿಡುಗಡೆಗೊಳಿಸಿದರು.

ಆಯುಷ್ ಇಲಾಖೆಯ ಡಾ.ಬೊಮ್ಮಣ್ಣ ಮಾತನಾಡಿ, ವಿದ್ಯಾರ್ಥಿ ಗಳಿಗೆ ಆಯುಷ್ ಪದ್ಧತಿಗಳ ಬಗ್ಗೆ ವಿವರವಾಗಿ ಹಾಗೂ ಇಲಾಖೆ ಬಗ್ಗೆ ಮಾಹಿತಿಗಳನ್ನು ಮತ್ತು ಚಿತ್ರದುರ್ಗ ಜಿಲ್ಲೆಯಲ್ಲಿ ಇರುವ ಚಿಕಿತ್ಸಾಲಯಗಳು, ಆಸ್ಪತ್ರೆಗಳು ಮತ್ತು ಜಿಲ್ಲಾ ಆಸ್ಪತ್ರೆಯ ಬಗ್ಗೆ ಮಾಹಿತಿ ನೀಡಿದರು. ವಸತಿ ಶಾಲೆಯ ಪ್ರಾಂಶುಪಾಲ ರೇವಣಸಿದ್ದೇಶ್ವರ ಅಧ್ಯಕ್ಷತೆ ವಹಿಸಿ ಮಾತನಾಡಿ, ವಿದ್ಯಾರ್ಥಿ ಚೇತನ ಕಾರ್ಯಕ್ರಮ ಒಂದು ಉತ್ತಮವಾದ ಕಾರ್ಯಕ್ರಮವಾಗಿದ್ದು, ವಿದ್ಯಾರ್ಥಿಗಳ ಸಂಪೂರ್ಣ ಉಪಯೋಗ ಪಡೆದುಕೊಂಡು ಆರೋಗ್ಯವಂತ ಜೀವನಶೈಲಿ ಅಳವಡಿಸಿಕೊಳ್ಳಲು ತಿಳಿಸಿದರು.

ಆಯುಷ್ ಇಲಾಖೆಯ ಡಾ.ಆರ್.ಡಿ. ಚನ್ನಬಸವರಾಜ ಪ್ರಾಸ್ತಾವಿಕವಾಗಿ ಮಾತನಾಡಿ, ವಿದ್ಯಾರ್ಥಿ ಚೇತನ ಕಾರ್ಯಕ್ರಮದ ರೂಪರೇಷೆಗಳು ಹಾಗೂ ಇದರಲ್ಲಿ ಇರುವ ಕಾರ್ಯಕ್ರಮಗಳ ಪಟ್ಟಿ ತಿಳಿಸಿದರು.

ವಸತಿ ಶಾಲೆಯ ಉಪ ಪ್ರಾಂಶುಪಾಲ ಅನಿಲ್ ಮತ್ತು ವಿದ್ಯಾರ್ಥಿಗಳು ಇದ್ದರು.

ನಗರದ ಪಾವಗಡ ರಸ್ತೆಯಲ್ಲಿರುವ ಮೊರಾರ್ಜಿ ದೇಸಾಯಿ ವಸತಿ (ಪರಿಶಿಷ್ಟ ಪಂಗಡ) ಯಲ್ಲಿ ವಿದ್ಯಾರ್ಥಿ ಚೇತನ-ಆಯುಷ್ ಸೇವಾ ಕಾರ್ಯಕ್ರಮವನ್ನು ಜಿಲ್ಲಾ ಆಯುಷ್ ಅಧಿಕಾರಿ ಡಾ.ಚಂದ್ರಕಾಂತ್ ಎಸ್.ನಾಗಸಮುದ್ರ ಉದ್ಘಾಟಿಸಿದರು.

ಹರ ಜಾತ್ರೆಯಲ್ಲಿ ಪಂಚಮಸಾಲಿ ಶಕ್ತಿ ಪ್ರದರ್ಶನ

ಪಟ್ಟಣದ ವೀರಭದ್ರೇಶ್ವರ ದೇವಸ್ಥಾನದಲ್ಲಿ ಹಮ್ಮಿಕೊಂಡಿದ್ದ ಹರ ಜಾತ್ರೆಯ ಪೂರ್ವಭಾವಿ ಸಭೆಯಲ್ಲಿ ರಾಜ್ಯ ವೀರಶೈವ ಪಂಚಮಸಾಲಿ ಸಮಾಜದ ಅಧ್ಯಕ್ಷ ಸೋಮನಗೌಡ ಪಾಟೀಲ್ ಮಾತನಾಡಿದರು.

ಹೊನ್ನಾಳಿ : ಪಂಚಮಸಾಲಿ ಸಮಾಜವು ಮೊದಲ ಬಾರಿಗೆ ರಾಜ್ಯ ಮಟ್ಟದ ಕಿತ್ತೂರು ರಾಣಿ ಚೆನ್ನಮ್ಮಳ ಹೆಸರಿನಲ್ಲಿ ಪ್ರಶಸ್ತಿ ಪ್ರದಾನ ಮಾಡಲಾಗುತ್ತಿದೆ ಎಂದು ರಾಜ್ಯ ವೀರಶೈವ ಪಂಚಮಸಾಲಿ ಸಮಾಜದ ಅಧ್ಯಕ್ಷ ಸೋಮನಗೌಡ ಪಾಟೀಲ್ ತಿಳಿಸಿದರು.

ಅವರು ಪಟ್ಟಣದ ವೀರಭದ್ರೇಶ್ವರ ದೇವಸ್ಥಾನದಲ್ಲಿ ಹಮ್ಮಿಕೊಂಡಿದ್ದ ಹರ ಜಾತ್ರೆಯ ಪೂರ್ವಭಾವಿ ಸಭೆಯನ್ನುದ್ದೇಶಿಸಿ ಮಾತನಾಡಿದರು.

15 ದಿನಗಳಿಂದ ಹೊರಜಾತ್ರೆ ಯಶಸ್ವಿಗೊಳಿಸುವ ಬಗ್ಗೆ ಪೂರ್ವ ಸಿದ್ಧತಾ ಸಭೆಗಳನ್ನು ನಡೆಸಿದ್ದು ಹರಪೀಠ ಹಾಗೂ ರಾಜ್ಯ ಸಮಿತಿಯು 18 ಜಿಲ್ಲೆಗಳಲ್ಲಿ ಸಭೆ ನಡೆಸಿ ಹರ ಜಾತ್ರೆಗೆ ಆಗಮಿಸುವಂತೆ ಸಮಾಜ ಬಾಂಧವರಲ್ಲಿ ಮನವಿ ಮಾಡಿದ್ದು 25,000ಕ್ಕೂ ಹೆಚ್ಚು ಜನರು ಭಾಗವಹಿಸುವ ನಿರೀಕ್ಷೆ ಇದೆ ಎಂದರು. ಹತ್ತಿರದ ಹೊನ್ನಾಳಿ ನ್ಯಾಮತಿ ಅವಳಿ ತಾಲೂಕುಗಳಿಂದ ಹೆಚ್ಚಿನ ಸಂಖ್ಯೆಯಲ್ಲಿ ಹರ ಜಾತ್ರೆಗೆ ಬರುವಂತೆ ಮನವಿ ಮಾಡಿದರು.

ಹರಪೀಠದ ಆಡಳಿತ ಅಧಿಕಾರಿ ಡಾ. ರಾಜಕುಮಾರ್‌ಮಾತನಾಡಿ, 200 ರು. ನಾಣ್ಯವನ್ನು ಸಭೆಯಲ್ಲಿ ಬಿಡುಗಡೆಗೊಳಿಸುವ ಮೂಲಕ ಈ ಬಾರಿಯ ಹರ ಜಾತ್ರೆಯು ಪಂಚಮಸಾಲಿ ಸಮಾಜದ ಶಕ್ತಿ ಸಂಘಟನೆಯ ಪ್ರದರ್ಶನವಾಗಲಿದೆ ಎಂದರು.

ಮಹಿಳಾ ರಾಜ್ಯ ಪ್ರಧಾನ ಕಾರ್ಯದರ್ಶಿ ರಶ್ಮಿ ನಾಗರಾಜ್ ಮಾತನಾಡಿ, ಸಭೆಯಲ್ಲಿ ಮಹಿಳೆಯರು ಹೆಚ್ಚಿನ ಸಂಖ್ಯೆಯಲ್ಲಿ ಆಗಮಿಸಿ ಕಾರ್ಯಕ್ರಮಕ್ಕೆ ಮೆರುಗು ತರಬೇಕಿದೆ ಎಂದರು.ತಾಲೂಕು ಅ ಧ್ಯಕ್ಷ ಬೆನಕನಹಳ್ಳಿ ವೀರಣ್ಣ ಮಾತನಾಡಿ, ಅವಳಿ ತಾಲೂಕುಗಳ ಗ್ರಾಮಗಳಿಗೆ ತೆರಳಿ ಸಮಾಜ ಬಾಂಧವರಲ್ಲಿ ಮನವಿ ಮಾಡುವ ಮೂಲಕ 2000ಕ್ಕೂ ಹೆಚ್ಚು ಜನರು ಸಭೆಯಲ್ಲಿ ಭಾಗವಹಿಸುವ ನಿಟ್ಟಿನಲ್ಲಿ ಕಾರ್ಯ ನಿರ್ವಹಿಸುವುದಾಗಿ ತಿಳಿಸಿದರು.

> ಹರ ಜಾತ್ರೆಗೆ ಸಮಾಜದ ಬಂಧುಗಳು ದವಸ ಧಾನ್ಯ ರೊಟ್ಟಿ ಬುತ್ತಿಯನ್ನು ತಂದು ಸಭೆಯಲ್ಲಿ ಪಾಲ್ಗೊಳ್ಳುವ ಉತ್ಸಾಹದಲ್ಲಿದ್ದಾರೆ.
> **-ಪ್ರಕಾಶ್ ಪಾಟೀಲ್,** ದಾಸೋಹ ಸಮಿತಿ ಅಧ್ಯಕ್ಷ

ಸಮಾಜದ ಮುಖಂಡರಾದ ಪರಮೇಶ್ ಪಟ್ಟಣಶೆಟ್ಟಿ ನ್ಯಾಮತಿ ಪಂಚಣ್ಣ ಚಂದ್ರಶೇಖರ್ ಪೂಜಾರ, ಬಸವರಾಜ್ ವೀರಾಪುರ, ಸಂತೋಷ್ ಹಾವೇರಿ, ಕುಂಕುದ ಹಾಲೇಶ್ ಅಶೋಕ್, ಸಾಯಿ ಹಾಲೇಶ್, ಕಾರಿಗನೂರು ಮಂಜಣ್ಣ ಗಂಗಾಧರ್‌ಅವಳಿತಾಲೂಕಿನ ಸಮಾಜದ ಮುಖಂಡರು ಉಪಸ್ಥಿತರಿದ್ದರು.

ಮೆಕ್ಕೆಜೋಳ ನೋಂದಣಿ, ಖರೀದಿ ಕೇಂದ್ರ ಆರಂಭ

ದಾವಣಗೆರೆ: 2025-26 ನೇ ಸಾಲಿನ ಕನಿಷ್ಠ ಬೆಂಬಲ ಬೆಲೆ ಯೋಜನೆಯಡಿ ಜಿಲ್ಲೆಯ ರೈತ ಬಂಧುಗಳು ಬೆಳೆದ ಉತ್ತಮ ಗುಣಮಟ್ಟದ (ಎಫ್.ಎ.ಕ್ಯೂ) ಮೆಕ್ಕೆಜೋಳವನ್ನು ಡಿಸ್ಟಲರಿಗಳಿಂದ ಹಾಗೂ ಕುಕ್ಕಟ ಆಹಾರ ಉತ್ಪದನಾ ಘಟಕಗಳಿಂದ ಬರುವ ಬೇಡಿಕೆಯನುಸಾರ ನೋಂದಾಯಿತ ರೈತರಿಂದ, ಬೆಳೆಯ ಗುಟ್ಟಮಟ್ಟವನ್ನು ದಾವಣಗೆರೆ ಕೃಷಿ ಉತ್ಪನ್ನ ಮಾರುಕಟ್ಟೆ ಪ್ರಾಂಗಣದಲ್ಲಿ ಪರಿಶೀಲಿಸಿದ ನಂತರ ರೈತರಿಂದ ಮೆಕ್ಕೆಜೋಳ ಖರೀದಿಸಲಾಗುವುದು ಎಂದು ಜಿಲ್ಲಾಧಿಕಾರಿ ಜಿ.ಎಂ. ಗಂಗಾಧರಸ್ವಾಮಿ ತಿಳಿಸಿದ್ದಾರೆ.

ಮೆಕ್ಕೆಜೋಳವನ್ನು ಜ. 13 ರಿಂದ ಖರೀದಿಸಲು ಪ್ರಾರಂಭಿಸಲಾಗಿದೆ, ರೈತರು ಪ್ರಾಥಮಿಕ ಕೃಷಿ ಪತ್ತಿನ ಸಹಕಾರ ಸಂಘ , ಅವರಗೆರೆ ಮೊ:. 7090052 888 ಇಲ್ಲಿ ನೋಂದಾಯಿ ಸಕೊಳ್ಳಬಹುದು, ಎಪಿಎಂಸಿ ಆವರಣದಲ್ಲಿ ಖರೀದಿಸಲಾಗುವುದು.

ಪ್ರಸ್ತುತ ಕುಕ್ಕಟ ಆಹಾರ ಉತ್ಪಾದನಾ ಘಟಕ ಇವರ ಬೇಡಿಕೆ 335 ಮೆಟ್ರಿಕ್ ಟನ್ಗೆ ಸೀಮಿತಗೊಳಿಸಲಾಗಿದೆ. ಸದರಿ ಬೇಡಿಕೆ ಪೂರೈಸುವವರೆಗೆ ಮೆಕ್ಕೆಜೋಳ ಖರೀದಿಸಲಾಗುತ್ತದೆ. ಮೊದಲು ಬಂದ ರೈತರಿಗೆ ಆದ್ಯತೆ ನೀಡಿ ಸದರಿ ರೈತರಿಂದ ಮೆಕ್ಕೆಜೋಳ ಖರೀದಿಸಲಾಗುವುದು. ರೈತರಿಂದ ಪ್ರತಿ ಎಕರೆಗೆ 12 ಕ್ವಿಂಟಾಲ್ ಗಳಂತೆ ಗರಿಷ್ಠ 50 ಕ್ವಿಂಟಾಲ್ ಮೆಕ್ಕೆಜೋಳ ಖರೀದಿಸಲಾಗುವುದು. ಹಾಗೂ ನಂತರದ ಅವಧಿಯಲ್ಲಿ ಡಿಸ್ಟಲರಿಗಳಿಂದ ಹಾಗೂ ಕುಕ್ಕಟ ಆಹಾರ ಉತ್ಪಾದನಾ ಘಟಕಗಳಿಂದ ಬೇಡಿಕೆ ಬಂದಲ್ಲಿ ಅದರಂತೆ ಮೆಕ್ಕೆಜೋಳ ಖರೀದಿಸಲಾಗುವುದು ಎಂದು ತಿಳಿಸಿದ್ದಾರೆ.

ಮಾಹಿತಿಗೆ ದೂ: 7090052888 ಹಾಗೂ 9449864439 ಸಂಪರ್ಕಿಸಲು ಜಿಲ್ಲಾಧಿಕಾರಿ ಜಿ.ಎಂ. ಗಂಗಾಧರಸ್ವಾಮಿ ಪ್ರಕಟಣೆಯಲ್ಲಿ ತಿಳಿಸಿದ್ದಾರೆ.

ಸುಜ್ಞಾನ ಸಂಗಮ ಕಾರ್ಯಕ್ರಮದಲ್ಲಿ ಕುಂಚಿಟಿಗ ಪೀಠದ ಶ್ರೀ ಶಾಂತವೀರ ಸ್ವಾಮೀಜಿ ಹೇಳಿಕೆ

ಮಠವನ್ನು ರಾಜಕೀಯ ಪಕ್ಷದಡಿ ಗುರುತಿಸಬೇಡಿ

ಹೊಸದುರ್ಗ: ಮಠಗಳು ರಾಜಕೀಯದಿಂದ ದೂರವಿದ್ದು ಸೇವಕೇಂದ್ರಗಳಾಗಬೇಕು. ಇದಕ್ಕೆ ಭಕ್ತರ ಸಹಾಯ ಅಗತ್ಯ. ನಮ್ಮನ್ನು ಮತ್ತು ಮಠವನ್ನು ಯಾವುದೇ ಕಾರಣಕ್ಕೂ ಜಾತಿಗೆ ಪಕ್ಷಕ್ಕೆ ಗುರುತಿಸುವ ಅವಕಾಶ ಕೊಡಬೇಡಿ ಎಂದು ಜಗದ್ಗುರು ಶ್ರೀ ಶಾಂತವೀರ ಸ್ವಾಮೀಜಿ ತಿಳಿಸಿದರು.

ಪಟ್ಟಣದ ಜಗದ್ಗುರು ಶ್ರೀ ಕುಂಚಿಟಿಗ ಮಹಾಸಂಸ್ಥಾನ ಮಠದಲ್ಲಿ ನಡೆದ ಸುಜ್ಞಾನ ಸಂಗಮ ಕಾರ್ಯಕ್ರಮದ ಸಾನ್ನಿಧ್ಯ ವಹಿಸಿ ಮಾತನಾಡಿ, ಪ್ರಸ್ತುತ ಕಾಲಮಾನದಲ್ಲಿ ಸಾಂಸಾರಿಕ, ವ್ಯವಹಾರಿಕ ಅಸಮತೋಲನಕ್ಕೆ ಒಳಗಾಗಿ ಮಾನವ ಜರ್ಜರಿತನಾಗಿದ್ದಾನೆ. ಶಾಂತಿ, ಸೂಕ್ತ ಗುರುವಿನ ಮಾರ್ಗದರ್ಶಕರ ಅವಶ್ಯಕತೆ ಇದೆ. ಇದನ್ನು ಮನಗಂಡು ಶ್ರೀಮಠದಲ್ಲಿ ಪಂಚಾಯಿತಿ ಮಾಡುವ ಮೂಲಕ ಅನೇಕ ಸಮಸ್ಯೆಗಳನ್ನು ಬಗೆಹರಿಸುತಿದ್ದೇವೆ. ಯಾವುದೇ ಕಾರಣಕ್ಕೆ ಭಕ್ತರೂ ಉದ್ವೇಗಕ್ಕೆ ಒಳಗಾಗದೆ ಸಮಾಧಾನದಿಂದ ಜೀವನವನ್ನು ನಡೆಸಬೇಕು. ಧ್ಯಾನ, ಪೂಜೆ, ಅಧ್ಯಯನ, ಆಧ್ಯಾತ್ಮಿಕ ಅಂತಮುಖಿಗಳಾದರೆ ಯಾವುದೇ ಸಮಸ್ಯೆಗಳನ್ನು ಮೆಟ್ಟಿನಿಲ್ಲುವ ಮನೋಬಲ ವೃದ್ಧಿಸುತ್ತದೆ. ಖಿನ್ನತೆ ಎಂಬುದು ಯುವ ಪೀಳಿಗೆಯ ಸರ್ವೆಸಾಮಾನ್ಯ ಕಾಯಿಲೆಯಾಗಿದೆ. ಯುವಕರು ಕೇವಲ ಮೋಜು ಮಸ್ತಿಗೆ ಒಳಗಾಗದೆ ಅಧ್ಯಯನ ಸೂಕ್ತ ಮಾರ್ಗದರ್ಶನ ಪಡೆಯುವ ಮೂಲಕ ಬದುಕಿನಲ್ಲಿ ಬೆಳವಣಿಗೆ ಮತ್ತು ಬೆಳಕನ್ನು ಕಾಣಬೇಕು ಎಂದು ಆಶೀರ್ವಚನ ನೀಡಿದರು.

ಪಟ್ಟಣದ ಜಗದ್ಗುರು ಶ್ರೀ ಕುಂಚಿಟಿಗ ಮಹಾಸಂಸ್ಥಾನ ಮಠದಲ್ಲಿ ನಡೆದ ಸುಜ್ಞಾನ ಸಂಗಮ ಕಾರ್ಯಕ್ರಮವನ್ನು ಜಗದ್ಗುರು ಶ್ರೀ ಶಾಂತವೀರ ಸ್ವಾಮೀಜಿ ಉದ್ಘಾಟಿಸಿದರು.

ಕಾರ್ಯಕ್ರಮದ ಉದ್ಘಾಟನೆ ನೆರವೇರಿಸಿದ ಶಿಕ್ಷಕರಾದ ಪ್ರಕಾಶ್, ನಾಗಭೂಷಣ್ ಕುಮಾರಸ್ವಾಮಿ, ಸನ್ಮಾನ ಸ್ವೀಕರಿಸಿದ ನಿವೃತ್ತ ಶಿಕ್ಷಕರಾದ ವಿಜ ಯಲಕ್ಷ್ಮಿ, ಸಂಕಲ್ಪ ಸದಾಶಿವ, ಅಧ್ಯಕ್ಷತೆ ವಹಿಸಿದ್ದ ಶಿಕ್ಷಕರಾದ ಅಶೋಕ ಮಾತನಾಡಿದರು.

> ನಮ್ಮ ಮಠವನ್ನು ಜಾತ್ಯತೀತ, ಪಕ್ಷಾತೀತವಾಗಿ ಬೆಳೆಸಲು ಇಚ್ಛಿಸಿದ್ದು ಯಾವುದೇ ರಾಜಕೀಯ ವ್ಯಕ್ತಿಗಳ ಪರವು ಇಲ್ಲ, ಯಾರ ವಿರುದ್ಧವು ಇಲ್ಲ. ಪ್ರಜಾಪ್ರಭುತ್ವದ ಆಶಯದಂತೆ ಮತದಾರರೇ ತೀರ್ಮಾನವೇ ಅಂತಿಮ. ನಮ್ಮ ಹೆಸರನ್ನು ಯಾರಾದರೂ ದುರುಪಯೋಗಪಡಿಸಿಕೊಂಡರೆ ತಕ್ಷಣ ಶ್ರೀಮಠಕ್ಕೆ ತಿಳಿಸಿ. ಮಠಗಳು ಧಾರ್ಮಿಕ ಮತ್ತು ಶೈಕ್ಷಣಿಕ ಸಾಂಸ್ಕೃತಿಕ ಸೇವಾ ಕೇಂದ್ರಗಳಾಗಬೇಕು. ಎಂಬುದು ನಮ್ಮ ಆಶಯ ಇದಕ್ಕೆ ಭಕ್ತಾದಿಗಳು ಸಹಕರಿಸಬೇಕು.
> **- ಶ್ರೀ ಶಾಂತವೀರ ಸ್ವಾಮೀಜಿ,** ಕುಂಚಿಟಿಗ ಮಠ

ಸಮಾರಂಭದಲ್ಲಿ ಸಂಗಮೇಶ್ವರ ನಿಧಿ ಸಂಗ್ರಹಿಸುವ ಸಂಗಮೇಶ್ವರ ಯುವ ವೇದಿಕೆಯನ್ನು ಉದ್ಘಾಟಿಸಲಾಯಿತು.

ಹೊಳಲ್ಕೆರೆಯಲ್ಲಿ ಸಿದ್ಧರಾಮೇಶ್ವರ ಜಯಂತಿ ಸಮಾರಂಭದಲ್ಲಿ ರಾಜ್ಯ ಬಿಜೆಪಿ ರಾಜ್ಯಾಧ್ಯಕ್ಷ ಬಿ.ವೈ ವಿಜಯೇಂದ್ರ ಕಿಡಿ

ವೀರಶೈವ ಲಿಂಗಾಯತ ಸಮಾಜ ಒಡೆಯುವ ಹುನ್ನಾರ ಸಹಿಸುವುದಿಲ್ಲ

ಹೊಳಲ್ಕೆರೆ: ವೀರಶೈವ ಲಿಂಗಾಯತ ಸಮಾಜವನ್ನು ರಾಜಕೀಯ ಉದ್ದೇಶಕ್ಕಾಗಿ ಒಡೆಯುವ ಹುನ್ನಾರ ನಡೆಯುತ್ತಿದ್ದು ಇದಕ್ಕೆ ನಾವು ಸಹಿಸಲ್ಲ ಎಂದು ರಾಜ್ಯ ಬಿಜೆಪಿ ಅಧ್ಯಕ್ಷ ಬಿ.ವೈ ವಿಜಯೇಂದ್ರ ಹೇಳಿದರು.

ಹೊಳಲ್ಕೆರೆ ಪಟ್ಟಣದ ವಾಲ್ಮೀಕಿ ಸಮುದಾಯ ಭವನದ ಮೈದಾನದಲ್ಲಿ ಬುಧವಾರ ನೊಳಂಬ ಲಿಂಗಾಯತ ಸಮಾಜ ಅಯೋಜಿಸಿರುವ 853ನೇ ಸಿದ್ದರಾಮೇಶ್ವರ ಜಯಂತಿ ಸಮಾರಂಭವನ್ನು ಉದ್ಘಾಟಿಸಿ ಮಾತನಾಡಿದರು.

ಶ್ರೀ ಗುರುಸಿದ್ದರಾಮೇಶ್ವರರ ಹನ್ನೆರಡನೆ ಶತಮಾನದಲ್ಲಿ ಶರಣ ಸಂಸ್ಕೃತಿಗೊಳಗಾಗಿ ಸಮಾಜದಲ್ಲಿನ ಎಲ್ಲಾ ವರ್ಗದ ಪ್ರಗತಿಗೆ ಪೂರಕವಾದ ಜಲ ಸಂರಕ್ಷಣೆಯಂತಹ ಕಾರ್ಯಗಳಿಗೆ ಒತ್ತು ಕೊಟ್ಟು ಕೆರೆ ಕಟ್ಟೆಗಳನ್ನು ಕಟ್ಟಿ ಕೃಷಿ ಕ್ಷೇತ್ರಕ್ಕೆ ಆದ್ಯತೆ ನೀಡಿದ್ದರಿಂದ ಇಂದಿನ ಸರಕಾರಗಳು ಅವರ ಮಾದರಿಯಲ್ಲಿಯೇ ನೀರಾವರಿ ಯೋಜನೆಗಳನ್ನು ಮಾಡುತ್ತಿದ್ದಾರೆ. ಅದೇ ರೀತಿ ವಚನ ಸಾಹಿತ್ಯದ ಮೂಲಕ ಜನರಲ್ಲಿ ಜಾತ್ಯಾತಿತ ಸಮ ಸಮಾಜದ ನಿರ್ಮಾಣಕ್ಕೆ ಶ್ರಮಿಸಿದ್ದರು.

ಸಮಾರಂಭದಲ್ಲಿ ಸಿದ್ದಗಂಗ ಮಠದ ಕಿರಿಯ ಶ್ರೀಗಳಾದ ಶಿವಸಿದ್ದೇಶ್ವರ ಸ್ವಾಮೀಜಿ, ಕುಂಚಿಟಿಗ ಸಂಸ್ಥಾನದ ಶಾಂತವೀರಸ್ವಾಮೀಜಿ, ಭಗೀರಥ ಪೀಠದ ಪುರಷೋತ್ತಮಾನಂದ ಸ್ವಾಮೀಜಿ, ಕೆರೆಗೋಡಿ ರಾಮಗಾಪುರದ ಗುರುಪರದೇಶಿಕೇಂದ್ರ ಸ್ವಾಮೀಜಿ, ಪುಷ್ಪಗಿರಿ ಸಂಸ್ಥಾನದ ಸೋಮಶೇಖರ ಶಿವಾಚಾರ್ಯ ಸ್ವಾಮೀಜಿ, ತಮ್ಮಡಿಹಳ್ಳಿ ಡಾ. ಅಭಿನವಮಲ್ಲಿಕಾರ್ಜನ ಸ್ವಾಮೀಜಿ, ಸಾನಿಧ್ಯ ವಹಿಸಿ ಮಾತನಾಡಿದರು.

ನೊಳಂಬ ಲಿಂಗಾಯತ ಸಮಾಜ ಆಯೋಜಿಸಿರುವ 853ನೇ ಸಿದ್ಧರಾಮೇಶ್ವರ ಜಯಂತಿ ಸಮಾರಂಭವನ್ನು ಬಿಜೆಪಿ ಬಿಜೆಪಿ ರಾಜ್ಯಾಧ್ಯಕ್ಷ ಬಿ.ವೈ ವಿಜಯೇಂದ್ರ, ಸಿರಿಗೆರೆ ತರಳಬಾಳು ಮಠದ ಡಾ. ಶಿವಾಚಾರ್ಯಸ್ವಾಮೀಜಿ,ಸಿದ್ದಗಂಗ ಮಠದ ಕಿರಿಯ ಶ್ರೀಗಳಾದ ಶಿವಸಿದ್ದೇಶ್ವರ ಸ್ವಾಮೀಜಿ ಉದ್ಘಾಟಿಸಿದರು.

ಮಾಜಿ ಸಚಿವ ಎಂ.ಪಿ. ರೇಣುಕಚಾರ್ಯ ನೊಳಂಬ ಲಿಂಗಾಯತ ಪುಸ್ತಕ ಬಿಡುಗಡೆ ಮಾತನಾಡಿ ಶಾಮನೂರು ಶಿವಶಮಕರಪ್ಪ ಲಿಂಗೈಕ್ಯರಾಗಿರುವುದರಿಂದ ಅಖಿಲ ಭಾರತ ವೀರಶೈವ ಲಿಂಗಾಯತ ಮಹಾ ಸಭಾ ಅಧ್ಯಕ್ಷ ಸ್ಥಾನಕ್ಕೆ ಸಮಾಜದ ಎಲ್ಲಾ ಧಾರ್ಮಿಕ ಗುರುಗಳು ಮಾಜಿ ಮುಖ್ಯ ಮಂತ್ರಿ ಬಿ.ಎಸ್. ಯಡಿಯೂರಪ್ಪರನ್ನು ಆಯ್ಕೆ ಮಾಡಬೇಕು ಎಂದು ಸಮಾರಂಭದಲ್ಲಿ ಮನವಿ ಮಾಡಿದರು.

ಸಂಸದ ಗೋವಿಂದ ಕಾರಜೋಳ ನೊಳಂಬವಾಣಿ ಸಂಚಿಕೆ, ತುಮಕೂರು ಶಾಸಕ ಜ್ಯೋತಿ ಗಣೇಶ ಸ್ಮರಣ ಸಂಚಿಕೆ ಬಿಡುಗಡೆ ಮಾಡಿ ಮಾತನಾಡಿದರು.

ನೊಳಂಬ ಸಮಾಜದ ಕೇಂದ್ರ ಸಮಿತಿ ಅಧ್ಯಕ್ಷ ಬಿ.ಕೆ. ಚಂದ್ರಶೇಖರ, ಕಾರ್ಯದರ್ಶಿ ಶಶಿದರ, ನಿವೃತ್ತ ಎಡಿಜಿಪಿ ಸಿದ್ದರಾಮಪ್ಪ, ನಿ,ಎಸಿಪಿ ಲೋಕೇಶ್ವರಪ್ಪ, ಶಾಸಕರಾದ ಎಂ.ಚಂದ್ರಪ್ಪ, ಎಚ್.ಕೆ.ಸುರೇಶ, ಮಾಜಿ ಶಾಸಕರಾದ ಕೆ.ಎಸ. ಲಿಂಗೇಶ, ಕೆ.ಸಿ.ರಮೇಶ, ಬಿಜೆಪಿ ವಕ್ತಾರ ಚಂದ್ರಶೇಖರ್,ಸ್ವಾಗತ ಸಮಿತಿ ಅಧ್ಯಕ್ಷ ಶಶಿದರ, ಬಿಜೆಪಿ ಮುಖಂಡರಾದ ವಸಂತ ಕುಮಾರ, ಲಿಂಗಮೂರ್ತಿ,ಇತರರು ಉಪಸ್ಥಿತರಿದ್ದರು.

ಪಟ್ಟಣದ ಸಿದ್ದರಾಮೇಶ್ವರ ದೇವಾಲಯದಿಂದ ಹೊರಟ ಉತ್ಸವ ಯಕ್ಷಗಾನ, ಬೊಂಬೆ ಕುಣಿತ, ನಾಸಿಕ ಡೋಲ್ ಜಗ್ಗಲಿಗೆ ಮೇಳ ಕಂಸಾಳೆ ಗೊರವರ ಕುಣಿತ, ವೀರಗಾಸೆ, ಕೋಲಾಟ, ನಂದಿ ಧ್ವಜ ಕುಣಿತ ಮುಂತಾದ ಕಲಾ ತಂಡಗಳು ಉತ್ಸವದಲ್ಲಿ ಭಾಗವಹಿಸಿದ್ದವು.

> ನೊಳಂಬ ಲಿಂಗಾಯತ ಸಮಾಜವು ಸಿದ್ದರಾಮೇಶ್ವರರ ಹಾಕಿ ಕೊಟ್ಟ ಮಾರ್ಗದಲ್ಲಿ ನಡೆಯಿತ್ತಿದ್ದು ಸಂಘಟನೆಯಲ್ಲಿ ರಾಜ್ಯದಲ್ಲಿ ಸಾಮಾಜಿಕವಾಗಿ, ರಾಜಕೀಯವಾಗಿ, ಅರ್ಥಿಕವಾಗಿ ಇನ್ನೂಷ್ಟು ಬಲಿಷ್ಠವಾಗಬೇಕು.
> **- ಬಿ.ವೈ ವಿಜಯೇಂದ್ರ,** ಬಿಜೆಪಿ ರಾಜ್ಯಾಧ್ಯಕ್ಷ

ಮೆರವಣಿಗೆಯಲ್ಲಿ ಮೈಸೂರಿನ ಬಸವಮಂದಿರದ ಮಾತೆ ಬಸವಾಂಜಲಿ,ಮಾಜಿ ಶಾಸಕ ಉಮಾಪತಿ, ಪುರಸಭೆ ಉಪಾಧ್ಯಕ್ಷೆ ನಾಗರತ್ನವೇದ ಮೂರ್ತಿ,ನೊಳಂಬ ಸಮಾಜದ ಮುಖಂಡರಾದ,ಧನಂಜಯ,ರಂಗೇಶ, ಮರಿದಿಮ್ಮಪ್ಪ, ಲೋಕೇಶ್ವರಪ್ಪ, ಪಾಲಾಕ್ಷಪ್ಪ ಕಬ್ಬಳ, ಶೆಟ್ಟಿಹಳ್ಳಿ ನಾಗಭೂಷಣ, ಸೇರಿದಂತೆ ಸಾವಿರಾರು ಭಕ್ತರು ಭಾಗವಹಿಸಿದ್ದರು.

ಸಮಾಚಾರ ಸಣ್ಣದಲ್ಲ

ಅರೆಕಾಲಿಕ ಡಿಪ್ಲೊಮಾ ಪ್ರವೇಶಕ್ಕೆ ಆಹ್ವಾನ

ಮಂಗಳೂರು: ಸರಕಾರಿ ಪಾಲಿಟೆಕ್ನಿಕ್ನಲ್ಲಿ ಅರೆಕಾಲಿಕ ದ್ವಿತೀಯ ವರ್ಷದ ಡಿಪ್ಲೊಮಾ (ಮೆಕ್ಯಾನಿಕಲ್, ಇಇಇ) ಪ್ರವೇಶಕ್ಕೆ ಅರ್ಜಿ ಆಹ್ವಾನಿಸಲಾಗಿದೆ. ಐಟಿಐ/ಪಿಯುಸಿ ವಿಜ್ಞಾನದೊಂದಿಗೆ 2 ವರ್ಷದ ಅನುಭವವಿರುವವರು ಜ.15ರೊಳಗೆ ಅರ್ಜಿ ಸಲ್ಲಿಸಬಹುದು. ಜ.20ಕ್ಕೆ ಪ್ರವೇಶ ಪ್ರಕ್ರಿಯೆ ನಡೆಯಲಿದೆ.

ವಾರಸುದಾರರ ಪತ್ತೆಗೆ ಮನವಿ

ಮಂಗಳೂರು: ನಗರದ ವೆನ್ಲಾಕ್ ಆಸ್ಪತ್ರೆಯ ಶವಾಗಾರದಲ್ಲಿರುವ ಪಿ.ಎಂ. ಜೋಯಿ (62) ಹಾಗೂ ಜಾರ್ಜ್ ಆಂಟೋನಿ (71) ಎಂಬುವವರ ಮೃತದೇಹಗಳ ಗುರುತು ಪತ್ತೆಯಾಗಿಲ್ಲ. ಸಂಬಂಧಿಕರು 7 ದಿನಗಳೊಳಗೆ ಸೂಕ್ತ ದಾಖಲೆಗಳೊಂದಿಗೆ ಜಿಲ್ಲಾ ಶಸ್ತ್ರಚಿಕಿತ್ಸಕರನ್ನು ಸಂಪರ್ಕಿಸಿ ಮೃತದೇಹ ಪಡೆಯಲು ಕೋರಲಾಗಿದೆ.

ಸೈಬರ್ ವಂಚನೆಯ ಜಾಲದ ಬಗ್ಗೆ ಎಚ್ಚರ

ಮಂಗಳೂರು: ತಂತ್ರಜ್ಞಾನ ಬೆಳೆದಂತೆ ಸೈಬರ್ ಅಪರಾಧಗಳ ಸಂಖ್ಯೆಯೂ ಹೆಚ್ಚುತ್ತಿದ್ದು, ಸಾರ್ವಜನಿಕರು ಮೊಬೈಲ್ ಬಳಕೆ ಮಾಡುವಾಗ ವಿಶೇಷ ಎಚ್ಚರಿಕೆ ವಹಿಸಬೇಕು ಎಂದು ಉರ್ವ ಪೊಲೀಸ್ ಠಾಣೆಯ ರೈಟರ್‌ಪ್ರಮೋದ್ ಕೆ. ತಿಳಿಸಿದರು. ನಗರದ ಕೊಟ್ಟಾರದಲ್ಲಿರುವ ''ಭರತಾಂಜಲಿ'' ನೃತ್ಯ ಸಂಸ್ಥೆಯ ''ಕಿಂಕಿಣಿ ತ್ರಿಂಶತ್'' ಸಂಭ್ರಮಾಚರಣೆಯ ಅಂಗವಾಗಿ ಹಮ್ಮಿಕೊಳ್ಳಲಾಗಿದ್ದ ಸೈಬರ್ ಅಪರಾಧ ಮಾಹಿತಿ ಮತ್ತು ಜಾಗೃತಿ ಕಾರ್ಯಕ್ರಮದಲ್ಲಿ ಮಾತನಾಡಿದರು. ಸೈಬರ್ ಅಪರಾಧ ಕಣ್ಣಿಗೆ ಕಾಣದ ಜಾಗತಿಕ ಪಿಡುಗು. ಇಂದು ಅನಕ್ಷರಸ್ಥರಿಗಿಂತ ಅಕ್ಷರಸ್ಥರೇ ಇಂತಹ ವಂಚನೆಗೆ ಹೆಚ್ಚು ಬಲಿಯಾಗುತ್ತಿರುವುದು ವಿಷಾದದ ಸಂಗತಿ. ಯಾವುದೇ ಕಾರಣಕ್ಕೂ ಮೊಬೈಲ್ ಒಟಿಪಿ ಹಂಚಿಕೊಳ್ಳಬೇಡಿ ಎಂದು ಅವರು ಕಿವಿಮಾತು ಹೇಳಿದರು. ಅಸಿಸ್ಟೆಂಟ್ ಸಬ್ ಇನ್‌ಸ್ಪೆಕ್ಟರ್ ವೇಣುಗೋಪಾಲ್ ಮಾತನಾಡಿ, ಪೋಷಕರು ಮಕ್ಕಳ ಚಲನವಲನ ಹಾಗೂ ಮೊಬೈಲ್ ಚಾಟಿಂಗ್ ಬಗ್ಗೆ ಸೂಕ್ಷ್ಮ ನಿಗಾ ವಹಿಸಬೇಕು ಎಂದರು.

ಜ. 19ರಿಂದ 21ರವರೆಗೆ ಮೂರು ದಿನ ತುಳು, ಕನ್ನಡ, ಕೊಂಕಣಿ, ಬ್ಯಾರಿ ಭಾಷೆಯ 18 ಸಿನೆಮಾ ಪ್ರದರ್ಶನ

ಜಿಲ್ಲಾಡಳಿತದಿಂದ ಕರಾವಳಿ ಉತ್ಸವಕ್ಕೆ ಸಿನೆಮಾ ಹಬ್ಬ

ಮಂಗಳೂರು: ಈ ವರ್ಷದ ಕರಾವಳಿ ಉತ್ಸವದ ಅಂಗವಾಗಿ ಜಿಲ್ಲಾಡಳಿತ ಭರ್ಜರಿ ಮನರಂಜನೆ ನೀಡಲು ಸಜ್ಜಾಗಿದ್ದು, ಜ. 19ರಿಂದ 21ರವರೆಗೆ ನಗರದ ಭಾರತ್ ಸಿನೆಮಾಸ್ನಲ್ಲಿ ''ಕರಾವಳಿ ಚಲನಚಿತ್ರ ಉತ್ಸವ''ವನ್ನು ಆಯೋಜಿಸಿದೆ. ಈ ಬಾರಿ ಕರಾವಳಿಯ ಪ್ರಾದೇಶಿಕ ಭಾಷೆಗಳಾದ ತುಳು, ಕನ್ನಡ, ಕೊಂಕಣಿ ಹಾಗೂ ಬ್ಯಾರಿ ಭಾಷೆಗಳ ಒಟ್ಟು 18 ಆಯ್ದ ಚಲನಚಿತ್ರಗಳು ಪ್ರದರ್ಶನಗೊಳ್ಳಲಿವೆ.

ತುಳು ಚಿತ್ರಗಳಿಗೆ ಸಿಂಹಪಾಲು:

ತುಳು ಭಾಷೆಯ ಚಿತ್ರರಂಗವನ್ನು ಪ್ರೋತ್ಸಾಹಿಸುವ ನಿಟ್ಟಿನಲ್ಲಿ ಈ ಬಾರಿಯ ಉತ್ಸವದಲ್ಲಿ ಗರಿಷ್ಠ 11 ತುಳು ಚಲನಚಿತ್ರಗಳಿಗೆ ಅವಕಾಶ ನೀಡಲಾಗಿದೆ. ಜ. 19ರಂದು ಬೆಳಗ್ಗೆ 9 ಗಂಟೆಗೆ ಚಲನಚಿತ್ರೋತ್ಸವಕ್ಕೆ ಅಧಿಕೃತ ಚಾಲನೆ ಸಿಗಲಿದೆ ಎಂದು ಜಿಲ್ಲಾಧಿಕಾರಿ ದರ್ಶನ್ ಎಚ್.ವಿ. ಮಾಹಿತಿ ನೀಡಿದ್ದಾರೆ.

ವೇಳಾಪಟ್ಟಿ ಇಂತಿದೆ:

ಮೂರು ದಿನಗಳ ಕಾಲ ಪ್ರತಿದಿನ ಬೆಳಗ್ಗೆ 10ರಿಂದ ರಾತ್ರಿ 10.15ರವರೆಗೆ ಸಿನೆಮಾಗಳು ಪ್ರದರ್ಶನಗೊಳ್ಳಲಿವೆ.

ಜ. 19: ಯೇಸ (ತುಳು), ಚಂಡಿಕೋರಿ (ತುಳು), ಫೊಂಡ್ಕೊ ಮಿಸ್ತರ್(ಕೊಂಕಣಿ), ಸು ಫ್ರಂ ಸೊ (ಕನ್ನಡ), ರಾಜ್ ಸೌಂಡ್ಸ್ ಅಂಡ್ ಲೈಟ್ಸ್ (ತುಳು).

ಜಿಲ್ಲಾಧಿಕಾರಿ ದರ್ಶನ್ ಎಚ್.ವಿ. ಅವರು ''ಕರಾವಳಿ ಚಲನಚಿತ್ರ ಉತ್ಸವ''ದ ಪೋಸ್ಟರ್‌ಬಿಡುಗಡೆ ಮಾಡಿದರು.

ಜ. 20: ಪಿದಯಿ (ತುಳು), ಪಿಲಿಬೈಲ್ ಯಮುನಕ್ಕ (ತುಳು), ಮೀರಾ (ತುಳು), ಗಿರ್ಗಿಟ್ (ತುಳು), ಸರಕಾರಿ ಹಿರಿಯ ಪ್ರಾಥಮಿಕ ಶಾಲೆ-ಕಾಸರಗೋಡು (ಕನ್ನಡ), ಕೊರಮ್ಮ (ತುಳು).

ಜ. 21: ಬ್ಯಾರಿ ಚಲನಚಿತ್ರ, ದಬಕ್ ದಬಾ ಐಸಾ (ತುಳು), ಉಜ್ವಾಡು (ಕೊಂಕಣಿ), ದಸ್ಕತ್ (ತುಳು), ಗರುಡ ಗಮನ ವೃಷಭ ವಾಹನ (ಕನ್ನಡ), ಉಳಿದವರು ಕಂಡಂತೆ (ಕನ್ನಡ).

ಕರಾವಳಿ ಉತ್ಸವದಲ್ಲಿ ಕುಡ್ಲ ಶ್ವಾನ ವೈಭವ ಜ. 25ಕ್ಕೆ

ಮಂಗಳೂರು: ಕರಾವಳಿ ಉತ್ಸವ-2025ರ ಸಂಭ್ರಮಕ್ಕೆ ಮತ್ತಷ್ಟು ಮೆರುಗು ನೀಡಲು ದಕ್ಷಿಣ ಕನ್ನಡ ಜಿಲ್ಲಾಡಳಿತದ ವತಿಯಿಂದ ''ಕುಡ್ಲ ಶ್ವಾನ ಪ್ರದರ್ಶನ'' ಆಯೋಜಿಸಲಾಗಿದೆ.

ಜ. 25ರಂದು ಮಂಗಳೂರಿನ ಲಾಲ್ಬಾಗ್ನಲ್ಲಿರುವ ಕರಾವಳಿ ಉತ್ಸವ ಮೈದಾನದಲ್ಲಿ ಶ್ವಾನಗಳ ಈ ಅಪರೂಪದ ಸಂಗಮ ನಡೆಯಲಿದೆ. ದಕ್ಷಿಣ ಕನ್ನಡ ಜಿಪಂ ಹಾಗೂ ಪಶುಪಾಲನಾ ಇಲಾಖೆಯ ಸಹಯೋಗದಲ್ಲಿ ನಡೆಯುವ ಈ ಪ್ರದರ್ಶನದಲ್ಲಿ ರಾಜ್ಯದ ವಿವಿಧ ಜಿಲ್ಲೆಗಳಿಂದ ಸುಮಾರು 250 ರಿಂದ 300 ಶ್ವಾನಗಳು ಭಾಗವಹಿಸುವ ನಿರೀಕ್ಷೆಯಿದೆ. ಲ್ಯಾಬ್ರಡಾರ್,ಗೋಲ್ಡನ್ ರಿಟ್ರೈವರ್,ಜರ್ಮನ್ ಶೆಫರ್ಡ್ ಸೇರಿದಂತೆ 25ಕ್ಕೂ ಹೆಚ್ಚು ವಿವಿಧ ತಳಿಗಳು ಹಾಗೂ ನಮ್ಮ ಮಣ್ಣಿನ ಹೆಮ್ಮೆಯ ಮುಧೋಳ್ ತಳಿಗಳು ಅಂದು ಮೈದಾನದಲ್ಲಿ ಮಿಂಚಲಿವೆ.

ಉಚಿತ ಅವಕಾಶ:

ಶ್ವಾನ ಮಾಲೀಕರಿಗೆ ಉಚಿತ ನೋಂದಣಿ ಹಾಗೂ ಸಾರ್ವಜನಿಕರಿಗೆ ಉಚಿತ ಪ್ರವೇಶ ಇರಲಿದೆ. ಆಸಕ್ತರು https://dkdogshow.com ಮೂಲಕ ಜ. 23ರೊಳಗೆ ಆನ್ ಲೈನ್ ನಲ್ಲಿ ನೋಂದಾಯಿಸಿಕೊಳ್ಳಬಹುದು. ವಿಜೇತ ಶ್ವಾನಗಳಿಗೆ ಆಕರ್ಷಕ ಟ್ರೋಫಿ ಹಾಗೂ ನಗದು ಬಹುಮಾನ ನೀಡಲಾಗುವುದು. ''ಚಾಂಪಿಯನ್ ರೌಂಡ್''ನಲ್ಲಿ ಮೊದಲ ಸ್ಥಾನ ಪಡೆಯುವ ಶ್ವಾನಕ್ಕೆ 25,000 ರೂ. ನಗದು ಗೌರವ ಸಿಗಲಿದೆ. ಜಿಲ್ಲಾ ಪೊಲೀಸ್ ಶ್ವಾನದಳದಿಂದ ವಿಶೇಷ ಪ್ರದರ್ಶನ ಅಂದು ನಡೆಯಲಿದೆ. ಮಧ್ಯಾಹ್ನ 2 ರಿಂದ ರಾತ್ರಿ 8 ಗಂಟೆಯವರೆಗೆ ಪ್ರದರ್ಶನ ನಡೆಯಲಿದೆ.

ತೀರ್ಪುಗಾರರ ಆಯ್ಕೆ:

ಶ್ವಾನಗಳ ವಯಸ್ಸಿನ ಆಧಾರದ ಮೇಲೆ ಮೂರು ಪ್ರತ್ಯೇಕ ವಿಭಾಗಗಳಲ್ಲಿ ಸ್ಪರ್ಧೆ ನಡೆಯಲಿದ್ದು, ತಳಿ ಗುಣಲಕ್ಷಣ, ಆರೋಗ್ಯ ಮತ್ತು ವಿಧೇಯತೆ ಆಧರಿಸಿ ನುರಿತ ತೀರ್ಪುಗಾರರು ವಿಜೇತ ಶ್ವಾನಗಳನ್ನು ಘೋಷಿಸಲಿದ್ದಾರೆ.

ಚಿಕ್ಕಮಗಳೂರು ಜಿಲ್ಲಾ ಕೇಂದ್ರ ಸಹಕಾರ ಬ್ಯಾಂಕ್ ನ ಪ್ರತಿನಿಧಿಯಾದ ಹಾಗೂ ಅಪೆಕ್ಸ್ ಬ್ಯಾಂಕ್ ನ ಮಾಜಿ ಅಧ್ಯಕ್ಷರಾದ ಬೆಳ್ಳಿ ಪ್ರಕಾಶ್ ಅವರು ಕರ್ನಾಟಕ ರಾಜ್ಯ ಸಹಕಾರಿ ಅಪೆಕ್ಸ್ ಬ್ಯಾಂಕ್‌ನ ನಿರ್ದೇಶಕರ ಸ್ಥಾನಕ್ಕೆ ನಾಮಪತ್ರವನ್ನು ಬ್ಯಾಂಕಿನ ಮುಖ್ಯ ಕಾರ್ಯ ನಿರ್ವಾಹಣಾಧಿಕಾರಿ ಅವರಿಗೆ ಸಲ್ಲಿಸಿದರು.

ಉಮೇಶ್ ಮಿಜಾರ್‌ಗೆ ಕಲಾಭೂಷಣ ಪ್ರಶಸ್ತಿ | ಜ.23ರಂದು ಪ್ರದಾನ

ಕುಂದೇಶ್ವರ ಸಮ್ಮಾನ್ ಪ್ರಶಸ್ತಿಗೆ ಕಾವ್ಯಶ್ರೀ ಆಯ್ಕೆ

ಮಂಗಳೂರು: ಕಾರ್ಕಳ ಹಿರ್ಗಾನ ಶ್ರೀ ಕುಂದೇಶ್ವರ ಕ್ಷೇತ್ರದ ವತಿಯಿಂದ ನೀಡಲಾಗುವ ಪ್ರತಿಷ್ಠಿತ ಶ್ರೀ ಕುಂದೇಶ್ವರ ಸಮ್ಮಾನ್ ಪ್ರಶಸ್ತಿಗೆ ಯಕ್ಷರಂಗದ ಅಗ್ರಮಾನ್ಯ ಮಹಿಳಾ ಭಾಗವತರಾದ ಕಾವ್ಯಶ್ರೀ ಅಜೇರು ಆಯ್ಕೆಯಾಗಿದ್ದಾರೆ.

ಶ್ರೀಕುಂದೇಶ್ವರ ದೇಗುಲದ ಧರ್ಮದರ್ಶಿಯಾಗಿ, ಯಕ್ಷಗಾನ ಮೇಳ ಸಂಘಟಕ, ಕಲಾವಿದ, ಅರ್ಥಧಾರಿಯಾಗಿದ್ದ ದಿ.ರಾಘವೇಂದ್ರ ಭಟ್ ಸ್ಮರಣಾರ್ಥ, ಕ್ಷೇತ್ರದ ವತಿಯಿಂದ ಪ್ರಶಸ್ತಿ ನೀಡಲಾಗುತ್ತಿದೆ. ಜ.23ರಂದು ಪ್ರಶಸ್ತಿ ಪ್ರದಾನ ಮಾಡಲಾಗುವುದು ಎಂದು ಆಯ್ಕೆ ಸಮಿತಿ ಸಂಚಾಲಕ ಜಿತೇಂದ್ರ ಕುಂದೇಶ್ವರ ಸುದ್ದಿಗೋಷ್ಠಿಯಲ್ಲಿ ತಿಳಿಸಿದ್ದಾರೆ.

ಶ್ರೀ ಕುಂದೇಶ್ವರ ಕ್ಷೇತ್ರದಲ್ಲಿ ಜನವರಿ 21ರಿಂದ 23ರವರೆಗೆ ವರ್ಷಾವಧಿ ಜಾತ್ರೆ ನಡೆಯಲಿದ್ದು, ಜ.23ರಂದು ರಾತ್ರಿ 7 ಗಂಟೆಯಿಂದ ರಾಮಚಂದ್ರ ಭಟ್ ಎಲ್ಲೂರು ನಿರ್ದೇಶನದಲ್ಲಿ ಕದ್ರಿ ಮಹಿಳಾ ಯಕ್ಷಕೂಟ ದವರಿಂದ ಮಹಿಳಾ ಯಕ್ಷಗಾನ, ನಮ್ಮ ಬೆದ್ರ ತಂಡದವರಿಂದ ತುಳು ನಾಟಕ ನಡೆಯಲಿದೆ. ಇದೇ ಸಂದರ್ಭ ಪ್ರಶಸ್ತಿ ಪ್ರದಾನ ಮಾಡಲಾಗುವುದು. ಈ ಹಿಂದೆ ಸಾಲಿಗ್ರಾಮ ಮೇಳದ ಸಂಚಾಲಕ ಕಿಶನ್ ಹೆಗ್ಡೆ, ರಮೇಶ್ ಭಂಡಾರಿ ಪಟ್ಲ ಸತೀಶ್ ಶೆಟ್ಟಿ, ಶಶಿಕಾಂತ್ ಶೆಟ್ಟಿ ಕಾರ್ಕಳ, ರಾಘವೇಂದ್ರ ಮಯ್ಯ, ಕಟೀಲು ಶ್ರೀಹರಿ ನಾರಾಯಣದಾಸ ಆಸ್ರಣ್ಣ, ಲೋಕೇಶ್ ಮಚ್ಚೂರು ಅವರಿಗೆ ಕುಂದೇಶ್ವರ ಸಮ್ಮಾನ್ ಪ್ರಶಸ್ತಿ ಪ್ರದಾನ ಮಾಡಲಾಗಿದೆ.

ಕಾವ್ಯಶ್ರೀ ಅಜೇರು:

ತಮ್ಮ 9ನೇ ವಯಸ್ಸಿನಲ್ಲೇ ಯಕ್ಷಗಾನ ಭಾಗವತಿಕೆಯನ್ನು ಕಲಿಯಲು ಆರಂಭಿಸಿದ ಕಾವ್ಯಶ್ರೀ, ಮಾಂಬಾಡಿ ಸುಬ್ರಹ್ಮಣ್ಯ ಭಟ್ ರಿಂದ ಮಾರ್ಗದರ್ಶನ ಪಡೆದಿದ್ದಾರೆ. 21 ವರ್ಷಗಳಿಂದ ಯಕ್ಷಗಾನ ಭಾಗವತಿಕೆಯಲ್ಲಿ ತೊಡಗಿಸಿಕೊಂಡಿರುವ ಕಾವ್ಯಶ್ರೀ ಅವರು, ತೆಂಕುತಿಟ್ಟು ಯಕ್ಷಗಾನ ರಂಗದ ಅಗ್ರಮಾನ್ಯ ಮಹಿಳಾ ಭಾಗವತರಾಗಿ ಗುರುತಿಸಿಕೊಂಡಿದ್ದಾರೆ. ಪುತ್ತೂರಿನ ಅಜೇರು ಶ್ರೀಪತಿ ನಾಯಕ್ ಮತ್ತು ಉಮಾ ದಂಪತಿಗಳ ಪುತ್ರಿಯಾಗಿ 1994ರಲ್ಲಿ ಜನಿಸಿದ ಕಾವ್ಯಶ್ರೀ ಎಂಎಸ್ಸಿ ಬಿ.ಇಡಿ., ಪದವಿ, ಶಾಸ್ತ್ರೀಯ ಸಂಗೀತದಲ್ಲಿ ಜೂನಿಯರ್ ಶ್ರೇಣಿ ಮುಗಿಸಿದ್ದಾರೆ.

ಕಲಾಭೂಷಣ ಪ್ರಶಸ್ತಿ:

ರಂಗಭೂಮಿ ಕಲಾವಿದರಿಗೆ ನೀಡಲಾಗುವ ಕುಂದೇಶ್ವರ ಕಲಾ ಭೂಷಣ ಪ್ರಶಸ್ತಿ ಈ ಬಾರಿ ಉಮೇಶ್ ಮಿಜಾರು ಅವರಿಗೆ ನೀಡಲಾಗುವುದು. ಮಿಜಾರಿನ ಯಕ್ಷಗಾನ ಕಲಾವಿದ ದಂಪತಿ ಪುತ್ರರಾದ ಉಮೇಶ್ ಮಿಜಾರ್35 ವರ್ಷಗಳ ಕಲಾ ಬದುಕಿನಲ್ಲಿ 80 ತುಳು ಸಿನಮಾ, ಆರು ಕನ್ನಡ ಸಿನಿಮಾ, ಆರು ಧಾರಾವಾಹಿಗಳಲ್ಲಿ ನಟಿಸಿದ್ದಾರೆ. ''ನಮ್ಮ ಕಲಾವಿದೆರ್‌ಬೆಳ್ಳಿ'' ತಂಡವನ್ನು ಕಟ್ಟಿ ತುಳು ನಾಟಕ ರಚಿಸಿ ನಿರ್ದೇಶಿಸಿದ್ದಾರೆ.

ಬೆವಿಕಂ BESCOM
ಬೆಂಗಳೂರು ವಿದ್ಯುತ್ ಸರಬರಾಜು ಕಂಪನಿ ನಿಯಮಿತ
ಬೆಸ್ಕಾಂ ನಿಗಮ ಕಚೇರಿ, ಕೆ.ಆರ್. ಸರ್ಕಲ್, ಬೆಂಗಳೂರು - 560001 | https://bescom.karnataka.gov.in

ಅನುಸರಿಸಬೇಕಾದವು (Do's) :

- ಯಾವಾಗಲೂ ಐ.ಎಸ್.ಐ ಅಂಗೀಕೃತ ಗುಣಮಟ್ಟದ ಸಾಮಗ್ರಿಗಳನ್ನೇ ಉಪಯೋಗಿಸಿ
- ಪ್ಲಗ್ ಸಾಕೆಟ್ ಮಕ್ಕಳ ಕೈಗೆ ಎಟುಕದಂತೆ ಅಳವಡಿಸಿರಿ
- ಸರ್ಕಾರದಿಂದ ಅಂಗೀಕೃತ ಲೈಸನ್ಸ್ ಪಡೆದ ವಿದ್ಯುತ್ ಗುತ್ತಿಗೆದಾರರಿಂದ ಮಾತ್ರ ವೈರಿಂಗ್ ಕೆಲಸವನ್ನು ನಿರ್ವಹಿಸಿಕೊಳ್ಳಿರಿ
- ಸರಿಯಾದ ಸಾಮರ್ಥ್ಯದ ಫ್ಯೂಸ್ ವೈರ್‌ಗಳನ್ನು ಉಪಯೋಗಿಸಿ
- ವಿದ್ಯುತ್ ಉಪಕರಣದ ಸಮೀಪ ಬೆಂಕಿ ಕಂಡರೆ, ಕೂಡಲೇ ವಿದ್ಯುತ್ ಸರಬರಾಜು ಸ್ವಿಚ್ ಅನ್ನು ಆಫ್ ಮಾಡಿರಿ
- ನಿಮ್ಮ ವಿದ್ಯುತ್ ಸಂಪರ್ಕಕ್ಕೆ ಸೂಕ್ತ ಗ್ರೌಂಡಿಂಗ್ ವ್ಯವಸ್ಥೆ ಮಾಡಲಾಗಿದೆಯೇ ಎಂಬುದನ್ನು ಖಾತ್ರಿಪಡಿಸಿಕೊಳ್ಳಿ
- ವಿದ್ಯುತ್ ಉಪಕರಣಗಳನ್ನು ನಿಯಮಿತವಾಗಿ ಪರೀಕ್ಷಿಸಿಕೊಳ್ಳಿ
- ಯಾವಾಗಲೂ 3 ಪಿನ್‌ಗಳ ಪ್ಲಗ್/ಸಾಕೆಟ್‌ಗಳನ್ನು ಬಳಸಿ ಹಾಗೂ 3ನೇ ಪಿನ್ ಅರ್ಥಿಂಗ್ ಮಾಡಿಸಿ

ಮಾಡಬಾರದವುಗಳು (Don'ts) :

- ಪ್ರಾಣಿಗಳನ್ನು ವಿದ್ಯುತ್ ಕಂಬಗಳಿಗೆ ಮತ್ತು ಗೈ ಸೆಟ್‌ಗಳಿಗೆ ಕಟ್ಟಬಾರದು
- ಬಟ್ಟೆಗಳನ್ನು ಒಣಗಿಸಲು ಗೈ ತಂತಿಗಳನ್ನು ಬಳಸಬಾರದು
- ತಂತಿ ಬೇಲಿಗಳಿಗೆ ಅಕ್ರಮವಾಗಿ ವಿದ್ಯುತ್ ಹಾಯಿಸಬಾರದು
- ವಿದ್ಯುತ್ ಕಂಬಗಳನ್ನು ಹತ್ತಬಾರದು
- ತೇವವಾದ ಕೈಗಳಿಂದ ವಿದ್ಯುತ್ ಉಪಕರಣ / ಸ್ವಿಚ್‌ಗಳನ್ನು ಮುಟ್ಟಬಾರದು
- ವಿದ್ಯುತ್ ಮಾರ್ಗಗಳು ಹಾಯ್ದುಹೋಗಿರುವ ಕೆಳಭಾಗದಲ್ಲಿ ಉದ್ದನೆಯ ಲೋಹದ ಕೊಳವೆಗಳನ್ನು ತೆಗೆದುಕೊಂಡು ಹೋಗಬಾರದು
- ವಿದ್ಯುತ್ ತಂತಿಗಳು ಹಾಯ್ದು ಹೋಗಿರುವ / ಕೈಗೆಟಕುವ ಅಂತರದಲ್ಲಿರುವ ಸ್ಥಳಗಳಲ್ಲಿ ಮಕ್ಕಳು ಗಾಳಿಪಟ ಹಾರಿಸುವುದು ಮತ್ತು ಇನ್ನಿತರ ಆಟಗಳನ್ನು ಆಡಬಾರದು
- ಬ್ಯಾನರ್ / ಇತರೆ ಪ್ರಚಾರದ ವಸ್ತುಗಳನ್ನು ವಿದ್ಯುತ್ ಕಂಬಗಳಿಗೆ ಕಟ್ಟಬಾರದು

ವಿದ್ಯುತ್ ಬಿಲ್‌ನ ಉಳಿತಾಯಕ್ಕೆ ಅನುಸರಿಸಬೇಕಾದ ಕ್ರಮಗಳು :

- ಬಿಇಇಯಿಂದ ದೃಡೀಕೃತಗೊಂಡ 5 ಸ್ಟಾರ್ ರೇಟೆಡ್ ವಿದ್ಯುತ್ ಉಪಕರಣಗಳನ್ನು ಬಳಸುವುದರಿಂದ ವಿದ್ಯುತ್ ಬಿಲ್‌ನಲ್ಲಿ ಉಳಿತಾಯವಾಗುತ್ತದೆ
- ಅವಶ್ಯಕತೆ ಇರದಿದ್ದಾಗ ವಿದ್ಯುತ್ ದೀಪಗಳನ್ನು ಹಾಗೂ ಇತರೆ ಯಂತ್ರೋಪಕರಣಗಳನ್ನು ಆಫ್ ಮಾಡಿ
- ಕಡಿಮೆ ಬಟ್ಟೆಗಳನ್ನು ಒಗೆಯಲು ವಾಷಿಂಗ್ ಮೆಷಿನ್‌ನನ್ನು ಬಳಸದಿರಿ
- ಬಳಸದಿರುವ ಸಮಯದಲ್ಲಿ ಟಿ.ವಿ, ರೆಡಿಯೋ, ಆಡಿಯೋ ಯಂತ್ರಗಳನ್ನು ಸ್ವಿಚ್ ಆಫ್ ಮಾಡಿರಿ, ಐಡಲ್ ಮೋಡ್‌ನಲ್ಲಿ ಇಡಬೇಡಿ
- ಸೂರ್ಯನ ಬೆಳಕು ಉಚಿತ ಹಾಗೂ ಹಗಲಿನಲ್ಲಿ ಅದರ ಗರಿಷ್ಠ ಬಳಕೆ ಮಾಡಿ
- ವಿದ್ಯುತ್ ಉಪಕರಣಗಳನ್ನು ಖರೀದಿಸುವಾಗ ಬಿಇಇ ಪ್ರಮಾಣಿತ ಸ್ಟಾರ್ ರೇಟೆಡ್ ಉಪಕರಣಗಳನ್ನೇ ಖರೀದಿಸಿರಿ

ವಿದ್ಯುತ್ ಸಂಬಂಧಿತ ಅಪಾಯಕರ ಸ್ಥಳ ಕಂಡುಬಂದಲ್ಲಿ ಹಾಗೂ ವಿದ್ಯುತ್ ಸಂಬಂಧಿತ ಅವಘಡಗಳು ಸಂಭವಿಸಿದ್ದಲ್ಲಿ ಕೂಡಲೇ ಸಮೀಪದ ಬೆಸ್ಕಾಂ ಕಚೇರಿಗೆ ತಿಳಿಸಿ ಅಥವಾ ಬೆಸ್ಕಾಂನ 24x7 ಸಹಾಯವಾಣಿ 1912ಕ್ಕೆ ಕರೆಮಾಡಿ

bescom.karnataka.gov.in | namma_bescom | bescomblr | @NammaBESCOM

ಸ್ವಂತ ಮನೆ ಹೊಂದುವುದು ಇದೀಗ ಅತೀ ಸುಲಭ, ಅತೀ ಸರಳ
ಕೆಬಿಎಲ್ ಹೋಮ್ ಲೋನ್
ROI @7.30%*

ಡಿಜಿಟಲ್ ಬ್ಯಾಂಕಿಂಗ್ ಪ್ರಯೋಜನವನ್ನು ಆನಂದಿಸಿ
ಅತ್ಯಾಕರ್ಷಕ ಬಡ್ಡಿದರಗಳು | ಕ್ಷಿಪ್ರ ಮಂಜೂರಾತಿ | ಅತ್ಯಂತ ಸರಳ ಪ್ರಕ್ರಿಯೆ

ಸುಂದರ ಕಾರಿನ ಸುಮಧುರ ಕನಸನ್ನು ನನಸಾಗಿಸಲು ತಡವೇಕೆ?
ಕೆಬಿಎಲ್ ಎಕ್ಸ್‌ಪ್ರೆಸ್ ಕಾರ್ ಲೋನ್
ROI @7.90%*

ಡಿಜಿಟಲ್ ಬ್ಯಾಂಕಿಂಗ್ ಪ್ರಯೋಜನವನ್ನು ಆನಂದಿಸಿ
ಅತ್ಯಾಕರ್ಷಕ ಬಡ್ಡಿದರಗಳು | ಕ್ಷಿಪ್ರ ಮಂಜೂರಾತಿ | ಅತ್ಯಂತ ಸರಳ ಪ್ರಕ್ರಿಯೆ

Follow us on : / KarnatakaBank
ಹೆಚ್ಚಿನ ವಿವರಗಳಿಗಾಗಿ ನಿಮ್ಮ ಹತ್ತಿರದ ಬ್ಯಾಂಕ್ ಶಾಖೆಯನ್ನು ಸಂಪರ್ಕಿಸಿ ಅಥವಾ ಟೋಲ್ ಫ್ರೀ ಸಂಖ್ಯೆ 1800 425 1444ಗೆ ಕರೆ ಮಾಡಿ

ಸಾರ್ವಜನಿಕ ಜಾಗೃತಿಯ ಸಂದೇಶ
ಇಂಟರ್‌ನೆಟ್ ಬ್ಯಾಂಕಿಂಗ್‌ಗೆ ಸಂಬಂಧಪಟ್ಟ ಯೂಸರ್ ಐಡಿ / ಪಾಸ್‌ವರ್ಡ್ ಅಥವಾ ನಿಮ್ಮ ಕ್ರೆಡಿಟ್ / ಡೆಬಿಟ್ ಕಾರ್ಡ್ ನಂ. / ಸಿವಿವಿ / ಒಟಿಪಿಗಳನ್ನು ಯಾರಾದರೂ ದೂರವಾಣಿ ಅಥವಾ ಇ-ಮೇಲ್ ಮೂಲಕ ಕೇಳಿದರೆ ಅವರೊಂದಿಗೆ ಹಂಚಿಕೊಳ್ಳಬೇಡಿ.

ಕರ್ನಾಟಕ ಬ್ಯಾಂಕ್
ನಿಮ್ಮ ಕುಟುಂಬದ ಬ್ಯಾಂಕ್. ಭಾರತದಾದ್ಯಂತ.
ನೋಂದಾಯಿತ ಹಾಗೂ ಪ್ರಧಾನ ಕಚೇರಿ: ಮಂಗಳೂರು - 575 002 | CIN: L85110KA1924PLC001128 | ಇಮೇಲ್: info@ktkbank.com | ವೆಬ್‌ಸೈಟ್: www.karnatakabank.bank.in

ಕರ್ನಾಟಕ ಗೃಹ ಮಂಡಳಿ
ಕರ್ನಾಟಕ ಗೃಹ ಮಂಡಳಿ ಸಮುದಾಯ ನಿರ್ಮಾಣದತ್ತ
3ನೇ ಮಹಡಿ, ಕಾವೇರಿ ಭವನ, ಕೆ.ಜಿ ರಸ್ತೆ, ಬೆಂಗಳೂರು–560009

ಟೆಂಡರ್ ಪ್ರಕಟಣೆ
(ಕರ್ನಾಟಕ ಸಾರ್ವಜನಿಕ ಸಂಗ್ರಹಣಾ ಪೋರ್ಟಲ್ ಮುಖಾಂತರ)

ಕರ್ನಾಟಕ ಗೃಹ ಮಂಡಳಿಯಲ್ಲಿ ಪೂರ್ವಾರ್ಹತೆ ಪಡೆದಿರುವ ಗುತ್ತಿಗೆದಾರರು ಹಾಗೂ ಪಡೆಯಲು ಇಚ್ಛಿಸುವ ಗುತ್ತಿಗೆದಾರರಿಂದ ಕರ್ನಾಟಕ ಸಾರ್ವಜನಿಕ ಸಂಗ್ರಹಣಾ ಪೋರ್ಟಲ್ ಮೂಲಕ ಈ ಕೆಳಕಂಡ ಕಾಮಗಾರಿಗೆ ಅಲ್ಪಾವಧಿ ಟೆಂಡರ್‌ನ್ನು ಕರೆಯಲಾಗಿದೆ. ವಿವರಗಳು ಕೆಳಕಂಡಂತಿವೆ.

ಕಾಮಗಾರಿಯ ಹೆಸರು: ಬೆಂಗಳೂರು ನಗರ ಜಿಲ್ಲೆ, ಆನೇಕಲ್ ತಾಲ್ಲೂಕು, ಸೂರ್ಯನಗರ 3ನೇ ಹಂತದ ಬ್ಲಾಕ್–5ರ ರಸ್ತೆಗಳ ದುರಸ್ಥಿ ಮತ್ತು ಅಭಿವೃದ್ಧಿ ಕಾಮಗಾರಿ. Work Indent No:KHB/2025-26/OW/WORK_INDENT 690 & IFT No.136/2025-26 Date: 13.01.2026. ಟೆಂಡರ್‌ಗಿಟ್ಟ ಮೊತ್ತ: ರೂ. 1,93,12,929/–

ಬಿಡ್ ಸಲ್ಲಿಸಲು ಕೊನೆಯ ದಿನಾಂಕ ಮತ್ತು ವೇಳೆ: 27.01.2026 ಸಂಜೆ 4.00 ಗಂಟೆಯವರೆಗೆ.

ಕಾಮಗಾರಿಯ ಬಗ್ಗೆ ಹಾಗೂ ಇನ್ನಿತರ ವಿವರಗಳಿಗೆ ಈ ಕೆಳಕಂಡ ವಿಳಾಸದಲ್ಲಿ ಕಛೇರಿಯ ವೇಳೆಯಲ್ಲಿ ಪಡೆಯಬಹುದಾಗಿದೆ. ಕಾರ್ಯಪಾಲಕ ಅಭಿಯಂತರರು, ಕರ್ನಾಟಕ ಗೃಹ ಮಂಡಳಿ, ಕಾವೇರಿ ಭವನ, ಬೆಂಗಳೂರು. ದೂರವಾಣಿ: 080–22273511 / 080–22100077 Website: https://kppp.karnataka.gov.in

ಸಹಿ/– ಕಾರ್ಯಪಾಲಕ ಅಭಿಯಂತರರು,
ಕರ್ನಾಟಕ ಗೃಹ ಮಂಡಳಿ, ಬೆಂಗಳೂರು
ಡಿಐಪಿಆರ್/ಸಿಪಿ/5036/ಸಿಸಿಎಲ್/2025–26

ಸಣ್ಣ ನೀರಾವರಿ ಮತ್ತು ಅಂತರ್ಜಲ ಅಭಿವೃದ್ಧಿ ಇಲಾಖೆ,
ಕಾರ್ಯಪಾಲಕ ಇಂಜಿನಿಯರ್‌ರವರ ಕಛೇರಿ, ಸಣ್ಣ ನೀರಾವರಿ ಮತ್ತು ಅಂತರ್ಜಲ ಅಭಿವೃದ್ಧಿ ವಿಭಾಗ, ತುಮಕೂರು.
ದೂರವಾಣಿ:0816–2281105 Email:eemitmk@gmail.com
ಐ.ಎಫ್.ಟಿ ಸಂಖ್ಯೆ:18/2025–26 KW-1, KW-2 & KW-3 (ದ್ವಿ ಲಕೋಟೆ)
ದಿನಾಂಕ: 13.01.2026

ಅಲ್ಪಾವಧಿ ಟೆಂಡರ್ ಪ್ರಕಟಣೆ ದಿನಾಂಕ: 13.01.2026

ಸಣ್ಣ ನೀರಾವರಿ ಮತ್ತು ಅಂತರ್ಜಲ ಅಭಿವೃದ್ಧಿ ವಿಭಾಗ ತುಮಕೂರು ವ್ಯಾಪ್ತಿಯಲ್ಲಿ 2025–26ನೇ ಸಾಲಿನ ಲೆಕ್ಕ ಶೀರ್ಷಿಕೆ: 4702–ವಿಶೇಷ ಘಟಕ ಯೋಜನೆ, 4702–ಗಿರಿಜನ ಉಪಯೋಜನೆ, 4702–ಅಣೆಕಟ್ಟು ಮತ್ತು ಪಿಕಪ್– ಪ್ರಧಾನ ಕಾಮಗಾರಿಗಳು ಮತ್ತು PMKSY-HKKP-SMI ಅಡಿಯಲ್ಲಿ ಅನುಮೋದನೆಯಾಗಿರುವ ಕಾಮಗಾರಿಗಳನ್ನು ಅನುಷ್ಠಾನಗೊಳಿಸಲು ಕರ್ನಾಟಕ ರಾಜ್ಯದ ರಾಜ್ಯಪಾಲರ ಪರವಾಗಿ ಕೆ.ಪಿ.ಪಿ ಪೋರ್ಟಲ್ ಅಡಿಯಲ್ಲಿ ಐಟಂವಾರು ಟೆಂಡರುಗಳನ್ನು ಈ ಕಛೇರಿ ಟೆಂಡರು ಪ್ರಕಟಣೆ ಸಂಖ್ಯೆ: 18/2025–26, ದಿ: 13–01–2026 ರಂದು ಆಹ್ವಾನಿಸಲಾಗಿದೆ. ಟೆಂಡರು ಪ್ರಕ್ರಿಯೆ ದಿನಾಂಕ ಮತ್ತು ವಿವರಗಳನ್ನು ಟೆಂಡರ್‌ನ ನಿಗಧಿತ ನಮೂನೆಯಲ್ಲಿ ವೆಬ್‌ಸೈಟ್ ಕೆ.ಪಿ.ಪಿ ಪೋರ್ಟಲ್‌ನಲ್ಲಿ ಅವಶ್ಯಕ ಮಾಹಿತಿಗಳೊಂದಿಗೆ, ಅರ್ಜಿ ಶುಲ್ಕ ಹಾಗೂ ಇ.ಎಂ.ಡಿ.ಯೊಂದಿಗೆ ಅಪ್‌ಲೋಡ್ ಮಾಡಬಹುದಾಗಿದೆ. ಟೆಂಡರು ಪ್ರಕ್ರಿಯೆಯ ದಿನಾಂಕಗಳು ಈ ಕೆಳಕಂಡಂತಿವೆ:

1. ಟೆಂಡರ್ ಪ್ರಕಟಣೆಯನ್ನು ದಿನಾಂಕ: 14–01–2026 ರಂದು ಕೆ.ಪಿ.ಪಿ ಪೋರ್ಟಲ್‌ನಲ್ಲಿ ಪ್ರಕಟಿಸಲಾಗುವುದು. 2. ಅವಶ್ಯ ಟೆಂಡರ್ ಮಾಹಿತಿ/ಸ್ಪಷ್ಟೀಕರಣವನ್ನು ಪಡೆಯಲು ದಿನಾಂಕ: 17–01–2026 ಬೆಳಿಗ್ಗೆ 11.30 ಗಂಟೆಯವರೆಗೆ ಸ್ವೀಕರಿಸಲಾಗುವುದು. 3. ಗುತ್ತಿಗೆದಾರರಿಂದ ಟೆಂಡರ್‌ನ್ನು ಕೆ.ಪಿ.ಪಿ ಪೋರ್ಟಲ್‌ನ ಮೂಲಕ ದಿನಾಂಕ: 21–01–2026 ಸಾಯಂಕಾಲ 5.00ಗಂಟೆಯವರೆಗೆ ಸ್ವೀಕರಿಸಲಾಗುವುದು. 4. ತಾಂತ್ರಿಕ ಬಿಡ್ಡನ್ನು ದಿನಾಂಕ: 22–01–2026 ಸಾಯಂಕಾಲ 5.05 ಗಂಟೆಗೆ ತೆರೆಯಲಾಗುವುದು. 5. ಆರ್ಥಿಕ ಬಿಡ್ಡನ್ನು ದಿನಾಂಕ: 23–01–2026 ಸಾಯಂಕಾಲ 5.10 ಗಂಟೆಗೆ ತೆರೆಯಲಾಗುವುದು. ಹೆಚ್ಚಿನ ವಿವರಗಳನ್ನು ಸದರಿ ಕಛೇರಿಯಿಂದ ಅಥವಾ ಮೇಲೆ ತಿಳಿಸಿದ ವೆಬ್ ಸೈಟ್ ಮೂಲಕ ಪಡೆಯಬಹುದಾಗಿದೆ.

ಸಹಿ/– ಕಾರ್ಯಪಾಲಕ ಇಂಜಿನಿಯರ್,
ಸಣ್ಣ ನೀರಾವರಿ ಮತ್ತು ಅಂ.ಅ ವಿಭಾಗ, ತುಮಕೂರು.
DIPR/TUM/412/KSMCA/2025-26

ಕರ್ನಾಟಕ ವಿದ್ಯುತ್ ಪ್ರಸರಣ ನಿಗಮ ನಿಯಮಿತ
(ಸಿಐಎನ್:ಯು40109ಕೆಎ1999ಎಸ್‌ಜಿಸಿ025521)
ಸಂ: ಮುಇಂ(ವಿ)/ಪ್ರ(ಕಾ)ವ/ಕಾ.ಇಂ(ಸಿ)–3/ಕಿ.ಇಂ(ಸಿ)/2025–26/9107–09 ದಿನಾಂಕ: 14.01.2026

ಸಂಕ್ಷಿಪ್ತ ಟೆಂಡರ್ ಅಧಿಸೂಚನೆ (ಕೆಪಿಪಿ ಪೋರ್ಟಲ್ ಮೂಲಕ ಮಾತ್ರ)

ಕವಿಪ್ರನಿನಿ ವತಿಯಿಂದ ಈ ಕೆಳಕಂಡ ಕಾಮಗಾರಿಗಳಿಗೆ ಕರ್ನಾಟಕ ಸಾರ್ವಜನಿಕ ಸಂಗ್ರಹಣಾ ಪೋರ್ಟಲ್ ಮೂಲಕ ಟೆಂಡರ್‌ಗಳನ್ನು ಆಹ್ವಾನಿಸಲಾಗಿದೆ.

1. ಅಕ್ಕುರುಮೋಳೆ ಯಲ್ಲಿರುವ 66/11ಕೆವಿ ಉಪ–ಕೇಂದ್ರದಲ್ಲಿ ನಿಯಂತ್ರಣ ಕೊಠಡಿ ಕಟ್ಟಡದ ವಿಸ್ತರಣೆ ಕಾಮಗಾರಿ. **ಅಂದಾಜು ವೆಚ್ಚ (ಜಿ.ಎಸ್.ಟಿ ಸಹಿತ) ರೂ.ಗಳಲ್ಲಿ:** 20,00,000.00, **ಪ್ರವರ್ಗ:** Others.
2. ಕೋಡಿಹಳ್ಳಿಯಲ್ಲಿರುವ 66/11ಕೆವಿ ಉಪ–ಕೇಂದ್ರದಲ್ಲಿ ಅಸ್ತಿತ್ವದಲ್ಲಿರುವ ನಿಯಂತ್ರಣ ಕೊಠಡಿ ಕಟ್ಟಡದ ವಿಸ್ತರಣೆ ಕಾಮಗಾರಿ. **ಅಂದಾಜು ವೆಚ್ಚ (ಜಿ.ಎಸ್.ಟಿ ಸಹಿತ) ರೂ.ಗಳಲ್ಲಿ:** 20,00,000.00, **ಪ್ರವರ್ಗ:** Others.
3. ಹೊನ್ನಿಗನಹಳ್ಳಿಯಲ್ಲಿರುವ 66/11ಕೆವಿ ಉಪ–ಕೇಂದ್ರದಲ್ಲಿ ಅಸ್ತಿತ್ವದಲ್ಲಿರುವ ನಿಯಂತ್ರಣ ಕೊಠಡಿ ಕಟ್ಟಡದ ವಿಸ್ತರಣೆ ಕಾಮಗಾರಿ. **ಅಂದಾಜು ವೆಚ್ಚ (ಜಿ.ಎಸ್.ಟಿ ಸಹಿತ) ರೂ.ಗಳಲ್ಲಿ:** 15,00,000.00, **ಪ್ರವರ್ಗ:** CAT-I.
4. ರಂಗನದೊಡ್ಡಿಯಲ್ಲಿರುವ 66/11ಕೆವಿ ಉಪ–ಕೇಂದ್ರದಲ್ಲಿ ಅಸ್ತಿತ್ವದಲ್ಲಿರುವ ನಿಯಂತ್ರಣ ಕೊಠಡಿ ಕಟ್ಟಡದ ವಿಸ್ತರಣೆ ಕಾಮಗಾರಿ. **ಅಂದಾಜು ವೆಚ್ಚ (ಜಿ.ಎಸ್.ಟಿ ಸಹಿತ) ರೂ.ಗಳಲ್ಲಿ:** 13,68,000.00, **ಪ್ರವರ್ಗ:** CAT-II(A).
5. ಕನಕಪುರದಲ್ಲಿರುವ 66/11ಕೆವಿ ಉಪ–ಕೇಂದ್ರ ಆವರಣದಲ್ಲಿ ಪಾರಂಪರಿಕ ಕಟ್ಟಡದ ಮುಂದೆ ವಾಹನ ನಿಲ್ದಾಣದ ಶೆಲ್ಟರ್ ನಿರ್ಮಾಣ ಮತ್ತು ಇತರ ಸಂಬಂಧಿತ ಕೆಲಸಗಳ ಕಾಮಗಾರಿ. **ಅಂದಾಜು ವೆಚ್ಚ (ಜಿ.ಎಸ್.ಟಿ ಸಹಿತ) ರೂ.ಗಳಲ್ಲಿ:** 8,00,000.00, **ಪ್ರವರ್ಗ:** Others.
6. ಚಂದಾಪುರದಲ್ಲಿರುವ 66/11ಕೆವಿ ಉಪ–ಕೇಂದ್ರದ ಆವರಣದಲ್ಲಿ ಎಲ್‌ಎಂ ಕ್ವಾರ್ಟರ್ಸ್‌ನಿಂದ ಮುಖ್ಯ ರಸ್ತೆಯವರೆಗೂ ತೆರೆದ ಚರಂಡಿ ನಿರ್ಮಾಣ ಮತ್ತು ಇತರ ಸಂಬಂಧಿತ ಕಾಮಗಾರಿಗಳು. **ಅಂದಾಜು ವೆಚ್ಚ (ಜಿ.ಎಸ್.ಟಿ ಸಹಿತ) ರೂ.ಗಳಲ್ಲಿ:** 15,00,000.00, **ಪ್ರವರ್ಗ:** Others.
7. ಅತ್ತಿಬೆಲೆಯಲ್ಲಿರುವ 66/11ಕೆವಿ ಸಬ್–ಸ್ಟೇಷನ್ ಆವರಣದಲ್ಲಿನ ಹಿಂಭಾಗದ ಗೇಟ್‌ನಿಂದ ಸಿಆರ್‌ಬಿಗೆ ಆರ್‌ಸಿಸಿ ಸಂಪರ್ಕ ರಸ್ತೆಯನ್ನು ಒದಗಿಸುವುದು ಮತ್ತು ಕಾಂಪೌಂಡ್ ಗೋಡೆಯ ಮೇಲೆ ಬೇಲಿ ಹಾಕುವ ಕಾಮಗಾರಿ. **ಅಂದಾಜು ವೆಚ್ಚ (ಜಿ.ಎಸ್.ಟಿ ಸಹಿತ) ರೂ.ಗಳಲ್ಲಿ:** 13,00,000.00, **ಪ್ರವರ್ಗ:** Others.
8. ಯಾರಂಡನಹಳ್ಳಿಯಲ್ಲಿರುವ 220/66/11ಕೆ.ವಿ. ಸ್ವೀಕರಣಾ ಕೇಂದ್ರದಲ್ಲಿ ಅಸ್ತಿತ್ವದಲ್ಲಿರುವ ರಸ್ತೆಯಿಂದ ಸ್ಟೋರ್ ರೂಮ್ ಕಟ್ಟಡದ ವರೆಗೂ ಸಂಪರ್ಕ ರಸ್ತೆಯನ್ನು ಒದಗಿಸುವ ಕಾಮಗಾರಿ. **ಅಂದಾಜು ವೆಚ್ಚ (ಜಿ.ಎಸ್.ಟಿ ಸಹಿತ) ರೂ.ಗಳಲ್ಲಿ:** 10,00,000.00, **ಪ್ರವರ್ಗ:** Others.
9. ಚಂದ್ರಪ್ಪ ವೃತ್ತದಲ್ಲಿರುವ 66/11ಕೆವಿ ಉಪ–ಕೇಂದ್ರದ ಆವರಣದ ಉತ್ತರ ಭಾಗದಲ್ಲಿ ಜೆಲ್ಲಿ ಹರಡುವಿಕೆಯೊಂದಿಗೆ ಹೊಸದಾಗಿ ನಿರ್ಮಿಸಲಾದ ಡಿಪಿ ರಚನೆಗಳವರೆಗೆ ಚೈನ್ ಲಿಂಕ್ ಬೇಲಿಯನ್ನು ವಿಸ್ತರಿಸುವುದು ಮತ್ತು ಇತರ ಸಂಬಂಧಿತ ಕೆಲಸಗಳ ಕಾಮಗಾರಿ. **ಅಂದಾಜು ವೆಚ್ಚ (ಜಿ.ಎಸ್.ಟಿ ಸಹಿತ) ರೂ.ಗಳಲ್ಲಿ:** 20,00,000.00, **ಪ್ರವರ್ಗ:** SC.
10. ಹುಲಿಕಟ್ಟೆ (ಅಗಲಕೋಟೆ)ಯಲ್ಲಿರುವ 66/11ಕೆ.ವಿ. ಉಪ–ಕೇಂದ್ರ ಆವರಣದ ಹಿಂಭಾಗದಲ್ಲಿ ಕಾಂಪೌಂಡ್ ಗೋಡೆಯ ಉಳಿದ ಭಾಗದ ನಿರ್ಮಾಣ ಕಾಮಗಾರಿ. **ಅಂದಾಜು ವೆಚ್ಚ (ಜಿ.ಎಸ್.ಟಿ ಸಹಿತ) ರೂ.ಗಳಲ್ಲಿ:** 15,00,000.00, **ಪ್ರವರ್ಗ:** Others.
11. ದಾಬಸ್ ಪೇಟೆಯಲ್ಲಿರುವ 220/66/11ಕೆವಿ ಉಪ–ಕೇಂದ್ರದಲ್ಲಿ ಆರ್‌ಸಿಸಿ ಪ್ಲಾಟ್‌ಫಾರ್ಮ್ ನಿರ್ಮಾಣ ಕಾಮಗಾರಿ. **ಅಂದಾಜು ವೆಚ್ಚ (ಜಿ.ಎಸ್.ಟಿ ಸಹಿತ) ರೂ.ಗಳಲ್ಲಿ:** 9,52,000.00, **ಪ್ರವರ್ಗ:** ST.
12. ಕೊಡಿಗೇಹಳ್ಳಿಯಲ್ಲಿರುವ 66/11ಕೆವಿ ಉಪಕೇಂದ್ರ ಆವರಣದಲ್ಲಿ ಸಂಪ್‌ಟ್ಯಾಂಕ್, ಪೈಪ್‌ಲೈನ್ ಮತ್ತು ಇತರ ಸಂಬಂಧಿತ ಕೆಲಸಗಳನ್ನು ಒದಗಿಸುವ ಕಾಮಗಾರಿ. **ಅಂದಾಜು ವೆಚ್ಚ (ಜಿ.ಎಸ್.ಟಿ ಸಹಿತ) ರೂ.ಗಳಲ್ಲಿ:** 6,00,000.00, **ಪ್ರವರ್ಗ:** CAT-II(A).

ಸದರಿ ಟೆಂಡರ್‌ಗಳಿಗೆ ಸಂಬಂಧಿಸಿದ ವಿವರವಾದ ಪ್ರಕಟಣೆಯನ್ನು ಕವಿಪ್ರನಿನಿ ವೆಬ್‌ಸೈಟ್ **https://kptcl.karnataka.gov.in** ಗೆ ಹೈಪರ್‌ಲಿಂಕ್ **"E Procurement KPTCL"** ನಲ್ಲಿ ಅಥವಾ ವೆಬ್‌ಸೈಟ್ **https://kppp.karnataka.gov.in** ನಲ್ಲಿ **ದಿನಾಂಕ:16.01.2026** ರಂದು ಅಥವಾ ತದ ನಂತರ ಲಾಗಿನ್ ಮಾಡುವ ಮೂಲಕ ಪಡೆಯಬಹುದು.

ಸಹಿ/– ಮುಖ್ಯ ಇಂಜಿನಿಯರ್(ವಿ),
ಪ್ರಸರಣ (ಕಾರ್ಯಾಚರಣೆ) ವಲಯ, ಕವಿಪ್ರನಿನಿ, ಆನಂದ್‌ರಾವ್ ವೃತ್ತ, ಬೆಂಗಳೂರು–560009.

ರವಿಶಂಕರ್ ಗುರೂಜಿ ವಿರುದ್ಧ ಸದ್ಯಕ್ಕಿಲ್ಲ ಕ್ರಮ

ಬೆಂಗಳೂರು: ಉತ್ತರಹಳ್ಳಿ ಹೋಬಳಿಯ ಕಗ್ಗಲೀಪುರ ಗ್ರಾಮದಲ್ಲಿ ಸರಕಾರಿ ಜಮೀನು, ಕೆರೆ ಒತ್ತುವರಿ ಮಾಡಿದ ಆರೋಪ ಪ್ರಕರಣಕ್ಕೆ ಬಂಧಿಸಿದಂತೆ ಆರ್ಟ್ ಆಫ್ ಲಿವಿಂಗ್‌ನ ರವಿಶಂಕರ್ ಗುರೂಜಿ ಅವರ ವಿರುದ್ಧ ಜನವರಿ 21ರವರೆಗೆ ಯಾವುದೇ ಕ್ರಮ ಕೈಗೊಳ್ಳದಂತೆ ಬೆಂಗಳೂರು ಮೆಟ್ರೊಪಾಲಿಟನ್ ಟಾಸ್ಕ್‌ಫೋರ್ಸ್‌ಗೆ (ಬಿಎಂಟಿಎಫ್) ಹೈಕೋರ್ಟ್ ನಿರ್ದೇಶಿಸಿದೆ. ಒತ್ತುವರಿ ಆರೋಪ ಸಂಬಂಧ ಬೆಂಗಳೂರು ಮೆಟ್ರೋಪಾಲಿಟನ್ ಟಾಸ್ಕ್‌ಫೋರ್ಸ್ (ಬಿಎಂಟಿಎಫ್) ತಮ್ಮ ವಿರುದ್ಧ ದಾಖಲಿಸಿರುವ ಪ್ರಕರಣ ರದ್ದುಪಡಿಸುವಂತೆ ಕೋರಿ ಶ್ರೀ ರವಿಶಂಕರ್ ಸಲ್ಲಿಸಿರುವ ಅರ್ಜಿಯನ್ನು ನ್ಯಾ. ಎಂ. ನಾಗಪ್ರಸನ್ನ ಅವರ ಏಕಸದಸ್ಯ ಪೀಠ ವಿಚಾರಣೆ ನಡೆಸಿತು. ರವಿಶಂಕರ್ ಗುರೂಜಿ ಪರ ವಕೀಲ ಪಿ. ಪ್ರಸನ್ನಕುಮಾರ್ ಅವರು ಸಾರ್ವಜನಿಕ ಹಿತಾಸಕ್ತಿ ಅರ್ಜಿ ವಿಚಾರಣೆ ನಡೆಸಿದ್ದ ವಿಭಾಗೀಯ ಪೀಠ ನೀಡಿದ ಆದೇಶದ ಆಧಾರದಲ್ಲಿ ಈ ಕ್ರಮ ಕೈಗೊಳ್ಳಲಾಗಿದೆ. ಜ. 21ಕ್ಕೆ ವಿಚಾರಣೆ ಮುಂದೂಡಲಾಯಿತು.

ಗಾಳಿಪಟ ದಾರ ಕುತ್ತಿಗೆಗೆ ಸಿಲುಕಿ ಸಾವು

ಬೀದರ್: ಬೈಕ್ ಮೇಲೆ ತೆರಳುವ ವೇಳೆ ಗಾಳಿಪಟ ಹಾರಿಸುವ ಮಾಂಜಾ ದಾರ ಕುತ್ತಿಗೆ ಸೀಳಿ ವ್ಯಕ್ತಿಯೊಬ್ಬರು ಸ್ಥಳದಲ್ಲೇ ಮೃತಪಟ್ಟ ಘಟನೆ ಚಿಟಗುಪ್ಪ ತಾಲೂಕಿನ ತಾಳಮಡಗಿ ಗ್ರಾಮದ ಸೇತುವೆ ಸಮೀಪ ನಡೆದಿದೆ.

ಬಂಬುಳಗಿ ಗ್ರಾಮದ ಸಂಜು ಕುಮಾರ ಗುಂಡಪ್ಪ (48) ಮೃತರು. ಹುಮನಾಬಾದ್ ಪಟ್ಟಣದ ವಸತಿ ಶಾಲೆಯಲ್ಲಿ ವ್ಯಾಸಂಗ ಮಾಡುತ್ತಿರುವ ಮಗಳನ್ನು ಸಂಕ್ರಾಂತಿ ಹಬ್ಬದ ಪ್ರಯುಕ್ತ ಕರೆಯಲು ಬೈಕ್ ಮೇಲೆ ತೆರಳುತ್ತಿದ್ದ ವೇಳೆ ಮಾಂಜಾ ದಾರ ಕುತ್ತಿಗೆಗೆ ತಗುಲಿ ಕುತ್ತಿಗೆ ಕೊಯ್ದುಕೊಂಡಿದೆ. ಬೈಕ್ ಮೇಲಿಂದ ಕೆಳಗೆ ಬಿದ್ದು ಸಂಜಕುಮಾರ್ ರಕ್ತದ ಮಡವಿನಲ್ಲಿ ಕೊನೆಯುಸಿರೆಳೆದಿದ್ದಾರೆ ಎನ್ನಲಾಗಿದೆ. ಸಂಕ್ರಾಂತಿ ಆಚರಣೆ ವೇಳೆ ಚಿಟಗುಪ್ಪ ತಾಲೂಕಿನಲ್ಲಿ ಗಾಳಿಪಟಗಳನ್ನು ಹಾರಿಸುವ ಸಂಪ್ರದಾಯ ಇದೆ. ಅದನ್ನು ಮನಗಂಡು ಚಿಟಗುಪ್ಪ ತಹಸೀಲ್ದಾರ್ ಮಂಜುನಾಥ ಪಾಂಚಾಳ ಅವರು ತಾಲೂಕಿನಾದ್ಯಂತ ಗಾಳಿಪಟ ಹಾರಿಸುವ ವೈರ್ ಮಾಂಜಾ (ದಾರ) ಮಾರಾಟ ನಿಷೇಧಿಸಲಾಗಿದೆ. ಮಾಂಜಾ ದರ ಬಳಕೆ ಆಗಿದ್ದು, ಈ ಬಗ್ಗೆ ತನಿಖೆ ನಡೆದಿದೆ.

ವಿಶ್ವೇಶ್ವರಯ್ಯ ಜಲ ನಿಗಮ ನಿಯಮಿತ
(ಕರ್ನಾಟಕ ಸರ್ಕಾರದ ಉದ್ಯಮ)
ಕಾರ್ಯಪಾಲಕ ಇಂಜಿನಿಯರ್‌ರವರ ಕಛೇರಿ,
ಎತ್ತಿನಹೊಳೆ ಯೋಜನಾ ವಿಭಾಗ, ನಂ. 4, ಮಧುಗಿರಿ,
ತುಮಕೂರು ಜಿಲ್ಲೆ – 572 132, ದೂರವಾಣಿ : 08137–282112
ಇ–ಮೇಲ್ : eeyetmadhugiri4@gmail.com
ಸಂಖ್ಯೆ : ಕಾ.ಇಂ./ವಿ.ಜ.ನಿ.ನಿ./ಎ.ಹೊ.ಯೋ./ಮ/ವಿ.04/ಟೆ.ಅ.–10/2025–26
ದಿನಾಂಕ : 12–01–2026

ಟೆಂಡರ್ ಪ್ರಕಟಣೆ
(ಕೆ.ಪಿ.ಪಿ. ಪೋರ್ಟಲ್ ಮುಖಾಂತರ)

ವ್ಯವಸ್ಥಾಪಕ ನಿರ್ದೇಶಕರು, ವಿಶ್ವೇಶ್ವರಯ್ಯ ಜಲ ನಿಗಮ ನಿಯಮಿತ. ಬೆಂಗಳೂರು ಇವರ ಪರವಾಗಿ ಈ ಕೆಳಗೆ ಸಹಿ ಮಾಡಿರುವವರಿಂದ ಕರ್ನಾಟಕ ಸರ್ಕಾರದ ಇ–ಪ್ರೊಕ್ಯೂರ್‌ಮೆಂಟ್ 2.0 ಪೋರ್ಟಲ್‌ನಲ್ಲಿ **ಮಧುಗಿರಿ ವಿಭಾಗ ವ್ಯಾಪ್ತಿಯಲ್ಲಿ Construction of Protection Wall to the Farmer Lands in SY. No. 56 and 54 of Kammanakote Village, Kasaba Hobli, Madhugiri Taluk, (IND No. - 434) (Call-2) ಕಾಮಗಾರಿಯ ರೂ. 148.41 ಲಕ್ಷಗಳಿಗೆ** ಟೆಂಡರ್ ಆಹ್ವಾನಿಸಲಾಗಿದೆ.

ಸದರಿ ಕಾಮಗಾರಿಗಳಿಗೆ Percentage Tender ಮೂಲಕ ಅರ್ಹ ಬಿಡ್‌ದಾರರಿಂದ ಶೇಕಡಾವಾರು ದರಗಳ ಟೆಂಡರ್‌ಗಳನ್ನು ಆಹ್ವಾನಿಸಲಾಗಿದೆ. ಇ–ಪ್ರೊಕ್ಯೂರ್‌ಮೆಂಟ್‌ನ **http://www.kppp.karnataka.gov.in ವೆಬ್‌ಸೈಟ್ ಮೂಲಕ ದಿನಾಂಕ : 14–01–2026 ರಿಂದ 21–01–2026 ರ ಸಂಜೆ 5.30 ಗಂಟೆಯವರೆಗೆ ಟೆಂಡರ್‌ಗಳನ್ನು ಸಲ್ಲಿಸಬಹುದು.**

ಕಾಮಗಾರಿಗಳ ಟೆಂಡರ್‌ಗಿಟ್ಟ ಮೊತ್ತ, ನಿಗದಿಪಡಿಸಿದ ಇ.ಎಂ.ಡಿ. ಮೊತ್ತ, ಗುತ್ತಿಗೆದಾರರ ದರ್ಜೆ, ಟೆಂಡರ್ ನಿಯಮ, ಟೆಂಡರ್ ಪ್ರೋಸೆಸಿಂಗ್ ಶುಲ್ಕ ಇತ್ಯಾದಿ ವಿವರಗಳನ್ನು http://www.kppp.karnataka.gov.in ಮೂಲಕ ಮಾಹಿತಿ ಪಡೆಯಬಹುದು ಅಥವಾ ಈ ಕೆಳಗೆ ಸಹಿ ಮಾಡಿದವರನ್ನು ಕಛೇರಿ ಸಮಯದಲ್ಲಿ ದಿನಾಂಕ : 19–01–2026 ರ ಸಂಜೆ 3.00 ಗಂಟೆಯವರೆಗೆ ಸಂಪರ್ಕಿಸಬಹುದು, ಹಾಗೂ ಸ್ವೀಕೃತ ಟೆಂಡರ್‌ಗಳನ್ನು ಕೆ.ಪಿ.ಪಿ. ಪೋರ್ಟಲ್‌ನಲ್ಲಿ ದಿನಾಂಕ : 23–01–2026 ರ ಬೆಳಿಗ್ಗೆ 11.00 ಗಂಟೆಗೆ ಕಾರ್ಯಪಾಲಕ ಇಂಜಿನಿಯರ್, ವಿ.ಜ.ನಿ.ನಿ., ಎತ್ತಿನಹೊಳೆ ಯೋಜನಾ ವಿಭಾಗ. ನಂ. 04. ಮಧುಗಿರಿರವರ ಕಛೇರಿಯಲ್ಲಿ ತೆರೆಯಲಾಗುವುದು. ಟೆಂಡರ್‌ಗಳನ್ನು ಯಾವುದೇ ಕಾರಣ ನೀಡದೆ ಯಾವುದೇ ಟೆಂಡರ್‌ಗಳನ್ನು ಅಥವಾ ಎಲ್ಲಾ ಟೆಂಡರ್‌ಗಳನ್ನು ತಿರಸ್ಕರಿಸುವ ಅಧಿಕಾರವನ್ನು ಕೆಳ ಸಹಿದಾರರು ಹೊಂದಿರುತ್ತಾರೆ.

ಸಹಿ/– ಕಾರ್ಯಪಾಲಕ ಇಂಜಿನಿಯರ್,
ಎತ್ತಿನಹೊಳೆ ಯೋಜನಾ ವಿಭಾಗ, 04
ವಿ.ಜ.ನಿ.ನಿ, ಮಧುಗಿರಿ.
ಡಿಐಪಿಆರ್/ತುಮಕೂರು/68/ಮಣಿಪಾಲ್/2025–26

ಕರ್ನಾಟಕ ಸರ್ಕಾರ
ಪಟ್ಟಣ ಪಂಚಾಯತ ಕಾರ್ಯಾಲಯ, ನಾಲತವಾಡ
ಕ್ರ.ಸಂ:ಪ.ಪಂ.ನಾ/ಎಸ್.ಎಫ್.ಸಿ/ವಿಶೇಷ/2025–26 ದಿನಾಂಕ:14.01.2026

ಇ–ಪ್ರೊಕ್ಯೂರ್‌ಮೆಂಟ್ ಟೆಂಡರ್ ಪ್ರಕಟಣೆ

ಕರ್ನಾಟಕ ಲೋಕೋಪಯೋಗಿ ಇಲಾಖೆಯಲ್ಲಿ ನೋಂದಾಯಿಸಲ್ಪಟ್ಟ ಅರ್ಹ ದರ್ಜೆಯ ಯಾವತ್ತು ಗುತ್ತಿಗೆದಾರರಿಂದ 2024–25 ನೇ ಸಾಲಿನ ಎಸ್. ಎಫ್. ಸಿ ವಿಶೇಷ ಅನುದಾನದಡಿ ಪಟ್ಟಣದ ಅಭಿವೃದ್ಧಿ ಕುರಿತು. ಇ–ಪ್ರೋಕ್ಯೂರಮೆಂಟ್ ಮುಖಾಂತರ ಸ್ಟ್ಯಾಂಡರ್ಡ ಟೆಂಡರ ಡಾಕ್ಯೂಮೆಂಟ್ ಕೆ. ಡಬ್ಲ್ಯೂ –4 ರ ನಿಬಂಧನೆಗೆ ಒಳಪಟ್ಟು ಐಟಂವಾರು ಟೆಂಡರಗಳನ್ನು ಆಹ್ವಾನಿಸಲಾಗಿದೆ. ಕಾರಣ ಇಚ್ಛೆಯುಳ್ಳ ಅರ್ಹದರ್ಜೆಯ ಗುತ್ತಿಗೆದಾರರು ತಮ್ಮ ಟೆಂಡರಗಳನ್ನು ಇ– ಪ್ರೋಕ್ಯೂರಮೆಂಟ್ ಮುಖಾಂತರ ಮಾತ್ರ ಸಲ್ಲಿಸಬುದಾಗಿದೆ.ಕಾಮಗಾರಿ ಕುರಿತು ಹೆಚ್ಚಿನ ಮಾಹಿತಿಗಾಗಿ ಆನಲೈನ್ ಮೂಲಕ ವೆಬ್ ಸೈಟ್ (https://kppp.karnataka.gov.in) ನಲ್ಲಿ ಸಂಪರ್ಕಿಸಬಹುದಾಗಿದೆ ಅಥವಾ ಪಟ್ಟಣ ಪಂಚಾಯತ ಕಾರ್ಯಾಲಯದ ತಾಂತ್ರಿಕ ವಿಭಾಗದಿಂದ ಕಛೇರಿ ವೇಳೆಯಲ್ಲಿ ಪಡೆಯಬಹುದಾಗಿದೆ. ಇಂಡೆಂಟ್ ನಂ: **DMA/2025-26/BR/WORK_INDENT46883** 01. ಆನ್‌ಲೈನ್ ಮೂಲಕ ಟೆಂಡರ ಸಲ್ಲಿಸುವ ಕೊನೆಯ ದಿನಾಂಕ: 27.01.2026 ಸಾಯಂಕಾಲ 5.00ಗಂಟೆಗೆ. 02. ತಾಂತ್ರಿಕ ಬಿಡ್ಡ್ ತೆರೆಯುವ ದಿನಾಂಕ :28.01.2026 ಸಾಯಂಕಾಲ 5.00 ಗಂಟೆಗೆ. 03.ಆರ್ಥಿಕ ದಾಖಲಾತಿಗಳನ್ನು ತೆರೆಯುವ ದಿನಾಂಕ : 29.01.2026 ಅಪರಾಹ್ನಾ 12.00 ಗಂಟೆಗೆ. 04. ಈ ಮೇಲ್ಕಂಡ ದಿನಾಂಕಗಳಂದು ಸರ್ಕಾರಿ ರಜೆ ಘೋಷಣೆಯಲ್ಲಿ ಅದರ ಮುಂದಿನ ಕೆಲಸದ ದಿನಾಂಕವನ್ನು ಪರಿಗಣಿಸುವದು. .

ಸಹಿ/–	ಸಹಿ/–	ಸಹಿ/–
ಮುಖ್ಯಾಧಿಕಾರಿಗಳು ಪಟ್ಟಣ ಪಂಚಾಯತ ನಾಲತವಾಡ	ಉಪಾಧ್ಯಕ್ಷರು ಪಟ್ಟಣ ಪಂಚಾಯತ ನಾಲತವಾಡ	ಅಧ್ಯಕ್ಷರು ಪಟ್ಟಣ ಪಂಚಾಯತ ನಾಲತವಾಡ

ವಾಸಾಸಂಇ/ವಿಜಯಪುರ/621/ಕೆಎಸ್‌ಎಂಸಿಎ/2025–26

ಕರ್ನಾಟಕ ಸರ್ಕಾರ
ಜಿಲ್ಲಾ ಪಂಚಾಯತ ಬಾಗಲಕೋಟೆ
ಪಂಚಾಯತ್ ರಾಜ್ ಇಂಜಿನಿಯರಿಂಗ್ ವಿಭಾಗ, ಬಾಗಲಕೋಟೆ.
ಜಿಲ್ಲಾ ಆಡಳಿತ ಭವನ, ಕೊಠಡಿ ಸಂಖ್ಯೆ: 126, ನವನಗರ, ಬಾಗಲಕೋಟೆ
ದೂರವಾಣಿ: 08354-235042 ಇ–ಮೇಲ್: bgkeezpe@yahoo.com ಫ್ಯಾಕ್ಸ್: 08354-235043
ಸಂ: ಕಾನಿಇಂ/ಪಂರಾಇಂವಿ/ಬಿಜಿಕೆ/ಪಿಬಿ–3/ಸಿ.ಎಮ್.ಐ.ಡಿ.ಪಿ/ಟೆಂಡರ್/2025–26/4970
ದಿನಾಂಕ: 09–01–2026

ಅಲ್ಪಾವಧಿ ಇ-ಪ್ರೋಕ್ಯೂರ್‌ಮೆಂಟ್ ಏಕ & ಲಕೋಟೆ ಟೆಂಡರ್ ಪ್ರಕಟಣೆ
ಕೆ.ಡಬ್ಲ್ಯೂ-1, 2 & 3 ಬಿಡ್ ಡಾಕ್ಯೂಮೆಂಟ್

ಕರ್ನಾಟಕ ಸರಕಾರದ ಮಾನ್ಯ ರಾಜ್ಯಪಾಲರ ಪರವಾಗಿ ಅಧಿಕೃತ ಅರ್ಹ ಗುತ್ತಿಗೆದಾರರಿಂದ ಮಾನ್ಯ ಮುಖ್ಯಮಂತ್ರಿಯವರ ಮೂಲಸೌಕರ್ಯ ಅಭಿವೃದ್ಧಿ ಯೋಜನೆಯಡಿ (ಸಿ.ಎಮ್.ಐ.ಡಿ.ಪಿ) ಅಭಿವೃದ್ಧಿ ಕಾಮಗಾರಿಗಳಿಗೆ ಯೋಜನೆ ಅಡಿಯಲ್ಲಿ **ಜಮಖಂಡಿ, ಬಾದಾಮಿ ಹಾಗೂ ಬೀಳಗಿ ವಿಧಾನಸಭಾ ಕ್ಷೇತ್ರಕ್ಕೆ ಹಂಚಿಕೆಯಾದ ರೂ. 50,00 ಕೋಟಿ ಮೊತ್ತದ ಹಾಗೂ (ಜಮಖಂಡಿ ವಿಧಾನಸಭಾ ಕ್ಷೇತ್ರಕ್ಕೆ ರೂ. 25.00 ಕೋಟಿ)** ಯೋಜನೆ ಅಡಿ ಆಯ್ಕೆಯಾದ ಬಾಗಲಕೋಟೆ ಜಿಲ್ಲೆ ಬಾದಾಮಿ, ಬೀಳಗಿ ಹಾಗೂ ಜಮಖಂಡಿ ವಿಧಾನಸಭಾ ಮತಕ್ಷೇತ್ರದ ಗ್ರಾಮೀಣ ರಸ್ತೆ, ಸೇತುವ ಕಾಮಗಾರಿಗಳಿಗೆ **Standard Tender Document KW-1, 2 & 3** ರ ನಿಬಂಧನೆಗೊಳಪಟ್ಟಂತೆ, ಕರ್ನಾಟಕ ಸಾರ್ವಜನಿಕ ಸಂಗ್ರಹಣೆಗಳಲ್ಲಿ ಪಾರದರ್ಶಕ ಆದ್ಯಾದೇಶ 1999–2000ರ ಪ್ರಕಾರ ಆಕ್ಟ್ 2000ರ ನಿಯಮದಂತೆ ಏಕ & ದ್ವಿ–ಲಕೋಟೆ ಪದ್ಧತಿಯನ್ವಯ ಐಟಂವಾರು ಗುತ್ತಿಗೆಯನ್ನು ಇ–ಪ್ರೋಕ್ಯೂರ್‌ಮೆಂಟ್ ಮೂಲಕ ಟರ್ನಕೀ ಆಧಾರದ ಮೇಲೆ ಟೆಂಡರ್‌ಗಳನ್ನು ಆಹ್ವಾನಿಸಲಾಗಿದೆ.

ಸಾಮಾನ್ಯ ಗುತ್ತಿಗೆ ಇಂಡೆಂಟ್ ನಂ: 22475, 22524, 22515, 22520, 22768, 22511, 22509, 22516 ಪ್ರವರ್ಗ–2 (ಎ) ವರ್ಗದ ಗುತ್ತಿಗೆಯ ಇಂಡೆಂಟ್ ಸಂಖ್ಯೆ: 22472, 22474, 22476, 22623
ಪ್ರವರ್ಗ–1 ವರ್ಗದ ಗುತ್ತಿಗೆಯ ಇಂಡೆಂಟ್ ಸಂಖ್ಯೆ: 22521
ಪರಿಶಿಷ್ಟ ಜಾತಿ ವರ್ಗದ ಗುತ್ತಿಗೆಯ ಇಂಡೆಂಟ್ ಸಂಖ್ಯೆ 22473, 22512, 22508 ಇದ್ದು, ಕಾಮಗಾರಿಗಳ ವಿವರ, ಅಂದಾಜು ಮೊತ್ತ, ಗುತ್ತಿಗೆದಾರರ ಅರ್ಹತೆ ವಿವರ, ಟೆಂಡರ್ ಮೊತ್ತ **(ರೂ.20.00 ದಿಂದ 100.00 ಲಕ್ಷಗಳ ಮಿತಿಗೊಳಪಟ್ಟು)**, ಟೆಂಡರ್ ಅರ್ಜಿಯ ಬೆಲೆ ಮತ್ತು ಇ.ಎಂ.ಡಿ. ಮೊತ್ತ ಎಲ್ಲ ವಿವರಗಳು ಇ–ಪೋರ್ಟಲ್‌ನಲ್ಲಿ ಇದ್ದಂತೆ.

ಇ–ಪ್ರೋಕ್ಯೂರ್‌ಮೆಂಟ್ ಮುಖಾಂತರ ಅರ್ಜಿ ಸಲ್ಲಿಸುವ ಹಾಗೂ ಶೆಡ್ಯೂಲ್–ಬಿಯನ್ನು ವೆಬ್‌ಸೈಟ್‌ನಲ್ಲಿ ಭರ್ತಿ ಮಾಡಿ ಸಲ್ಲಿಸುವ ಕೊನೆಯ **ದಿನಾಂಕ ಮತ್ತು ಸಮಯ: 28.01.2026 ರ ಸಾಯಂಕಾಲ 5.30 ಗಂಟೆವರೆಗೆ.**

ಇ–ಪ್ರೋಕ್ಯೂರ್‌ಮೆಂಟ್‌ನಲ್ಲಿ ತಾಂತ್ರಿಕ ಬಿಡ್‌ನ್ನು ತೆರೆಯುವ **ದಿನಾಂಕ ಮತ್ತು ಸಮಯ: 30.01.2026 ರಂದು ಮುಂಜಾನೆ 11.00 ಗಂಟೆಯ ನಂತರ.**

ಇ–ಪ್ರೋಕ್ಯೂರ್‌ಮೆಂಟ್‌ನಲ್ಲಿ ಆರ್ಥಿಕ ಬಿಡ್‌ನ್ನು ತೆರೆಯುವ ದಿನಾಂಕ ಮತ್ತು ಸಮಯ: ತಾಂತ್ರಿಕ ಬಿಡ್ ಅನುಮೋದನೆ ನಂತರ.

ಸೂಚನೆ: ಹೆಚ್ಚಿನ ವಿವರಗಳಿಗಾಗಿ ಈ ಕೆಳಗೆ ಸಹಿ ಮಾಡಿದವರ ಕಛೇರಿಗೆ ಅಥವಾ ವೆಬ್‌ಸೈಟ್ https://kppp.karnataka.gov.in/ ಮುಖಾಂತರ ಸಂಪರ್ಕಿಸಬಹುದಾಗಿದೆ.

ಸಹಿ/–
ಕಾರ್ಯನಿರ್ವಾಹಕ ಇಂಜಿನೀಯರರು,
ಪಂಚಾಯತ ರಾಜ್ (ಇಂ) ವಿಭಾಗ, ಬಾಗಲಕೋಟೆ
ವಾ.ಸಾ.ಇ./ಬಾಗಲಕೋಟ/511/2025–26/ದೇಶಪಾಂಡೆಪಬ್ಲಿಸಿಟಿ

ಮೈಸೂರು ವೈದ್ಯಕೀಯ ಕಾಲೇಜು ಮತ್ತು ಸಂಶೋಧನಾ ಸಂಸ್ಥೆ,
(ಕರ್ನಾಟಕ ಸರ್ಕಾರದ ಸ್ವಾಯತ್ತ ಸಂಸ್ಥೆ)
ಇರ್ವಿನ್ ರಸ್ತೆ, ಮೈಸೂರು–570001, ದೂರವಾಣಿ ಸಂಖ್ಯೆ: +91-0821-2520512 (Off), 2520803 (Fax),
Email- mmcrimysore@yahoo.com, website: www.mmcri.karnataka.gov.in
ಸಂಖ್ಯೆ : ಉಪಕರಣ/19/2025–26 ದಿನಾಂಕ: 13.01.2026

ಟೆಂಡರ್ ಅಧಿಸೂಚನೆ

ವಿಷಯ: ಮೈಸೂರು ವೈದ್ಯಕೀಯ ಕಾಲೇಜು ಮತ್ತು ಸಂಶೋಧನಾ ಸಂಸ್ಥೆ, ಮೈಸೂರು ಇಲ್ಲಿನ ಕೆ.ಆರ್. ಆಸ್ಪತ್ರೆಯ ರೇಡಿಯೋಥೆರಪಿ ವಿಭಾಗಕ್ಕೆ ಅವಶ್ಯವಿರುವ Secondary Standard Dosimeter ಉಪಕರಣವನ್ನು ಸರಬರಾಜು ಮಾಡಲು ಇ–ಪ್ರೊಕ್ಯೂರ್‌ಮೆಂಟ್ ಮುಖಾಂತರ ಟೆಂಡರ್ ಆಹ್ವಾನಿಸಿರುವ ಬಗ್ಗೆ.

ಕರ್ನಾಟಕ ಸಾರ್ವಜನಿಕ ಸಂಗ್ರಹಣೆಗಳಲ್ಲಿ ಪಾರದರ್ಶಕತೆ ಅಧಿನಿಯಮ 1999–ನಿಯಮ 2000 ರಂತೆ ಮೈಸೂರು ವೈದ್ಯಕೀಯ ಕಾಲೇಜು ಮತ್ತು ಸಂಶೋಧನಾ ಸಂಸ್ಥೆ, ಮೈಸೂರು ಇಲ್ಲಿನ ಕೆ.ಆರ್ ಆಸ್ಪತ್ರೆಯ ರೇಡಿಯೋಥೆರಪಿ ವಿಭಾಗಕ್ಕೆ ಅವಶ್ಯವಿರುವ Secondary Standard Dosimeter ಉಪಕರಣವನ್ನು ಸರಬರಾಜು ಮಾಡಲು ವಿದ್ಯುನ್ಮಾನ ವೇದಿಕೆ ಮುಖಾಂತರ ಟೆಂಡರ್‌ನ್ನು ಆಹ್ವಾನಿಸಲಾಗಿದೆ. ಟೆಂಡರ್ ನಮೂನೆಯನ್ನು ಇ–ಪ್ರೊಕ್ಯೂರ್‌ಮೆಂಟ್ ವೆಬ್‌ಸೈಟ್ **http://kppp.karnataka.gov.in** ಮೂಲಕ **ದಿನಾಂಕ: 14.01.2026** ರಿಂದ ಪಡೆಯಬಹುದಾಗಿದ್ದು, **ದಿನಾಂಕ: 13.02.2026** ರಂದು ಅಪರಾಹ್ನ 5.00 ರೊಳಗಾಗಿ ಸಲ್ಲಿಸಬಹುದಾಗಿರುತ್ತದೆ. ಇ.ಎಂ.ಡಿ ಸಲ್ಲಿಸದ ಟೆಂಡರ್ ಅರ್ಜಿಗಳನ್ನು ತಿರಸ್ಕರಿಸಲಾಗುವುದು. ಟೆಂಡರ್ ಸಲ್ಲಿಸಲು ಕೊನೆಯ ದಿನಾಂಕ ಒಂದು ವೇಳೆ ಸಾರ್ವಜನಿಕ ರಜೆಯೆಂದು ಘೋಷಿಸಲ್ಪಟ್ಟರೆ, ಮುಂದಿನ ಕೆಲಸದ ದಿನಾಂಕವನ್ನು ಕೊನೆಯ ದಿನಾಂಕವೆಂದು ಪರಿಗಣಿಸತಕ್ಕದ್ದು. ಈ ಬಗ್ಗೆ ಯಾವುದೇ ಅಧಿಸೂಚನೆ ಹೊರಡಿಸಲಾಗುವುದಿಲ್ಲ.

ಸಹಿ/– ನಿರ್ದೇಶಕರು ಮತ್ತು ಡೀನ್
ಮೈಸೂರು ವೈದ್ಯಕೀಯ ಕಾಲೇಜು ಮತ್ತು ಸಂಶೋಧನಾ ಸಂಸ್ಥೆ, ಮೈಸೂರು
ವಾಸಾಸಂಇ/ಮೈಸೂರು/ಶಿರಡಿ ಸಾಯಿ/1514/2025–26

ಆಡಳಿತ ಪಕ್ಷ ಎದುರಿಸಲು ಬಿ.ವೈ ವಿಜಯೇಂದ್ರ ವಿಫಲ

ವಿಜಯಪುರ: ಈಗ ಯಡಿಯೂರಪ್ಪ ಜನಪ್ರಿಯತೆ ಉಳಿದಿಲ್ಲ. ಮಗನ ಹಿತಾಸಕ್ತಿಗಾಗಿ ಬಿಜೆಪಿ ಪಕ್ಷ ಬಲಿ ಕೊಡುವ ಕೆಲಸ ಮಾಡುತ್ತಿದ್ದಾರೆ ಎಂದು ಶಾಸಕ ಬಸನಗೌಡ ಪಾಟೀಲ ಯತ್ನಾಳ ಯಡಿಯೂರಪ್ಪ ವಿರುದ್ಧ ವಾಗ್ದಾಳಿ ಮುಂದುವರೆಸಿದ್ದಾರೆ. ಸುದ್ದಿಗಾರರೊಂದಿಗ ಮಾತನಾಡಿದ ಅವರು, ಬಿ.ವೈ.ವಿಜಯೇಂದ್ರ ಎಲ್ಲದರಲ್ಲೂ ಸಂಪೂರ್ಣ ವಿಫಲವಾಗಿದ್ದಾನೆ. ಕಳೆದ ಬೆಳಗಾವಿ ಅಧಿವೇಶನದಲ್ಲಿ ವಿಜಯೇಂದ್ರ ಸರಿಯಾಗಿ ಮಾತನಾಡಲಿಲ್ಲ. ಸದನದಲ್ಲಿ ಸರಕಾರದ ವಿರುದ್ಧ ಮಾತನಾಡಲಿಲ್ಲ, ಬದಲಾಗಿ ಕಾಟಾಚಾರ ದಂತೆ ಭಾಗಿಯಾಗಿದ್ದರು. ವಿಜಯೇಂದ್ರನಿಂದ ಪಕ್ಷ ಸಂಘಟನೆ ಸಾಧ್ಯವಿಲ್ಲ, ಹಿರಿಯರು ಯಾರೂ ವಿಜಯೇಂದ್ರನ್ನು ಒಪ್ಪಿಕೊಂಡಿಲ್ಲ ಎಂದರು. ಇಂಥದ್ದರಲ್ಲಿ ಏನಾದರೂ ಮಾಡಿ ವಿಜಯೇಂದ್ರನನ್ನು ಸಿಎಂ ಮಾಡಲು ಯಡಿಯೂರಪ್ಪ ಹೊರಟಿದ್ದಾರೆ. ಧೃತರಾಷ್ಟ್ರ ಕೌರವರ ನಾಶಕ್ಕೆ ಕಾರಣವಾದನೋ ಹಾಗೇ ಯಡಿಯೂರಪ್ಪ ವಿಜಯಯೇಂದ್ರಗಾಗಿ ರಾಜ್ಯದಲ್ಲಿ ಬಿಜೆಪಿ ನಾಶ ಮಾಡುತ್ತಿದ್ದಾರೆ ಎಂದು ಅಸಮಾಧಾನ ಹೊರ ಹಾಕಿದರು. ಅಖಿಲ ಭಾರತ ವೀರಶೈವ ಮಹಾಸಭೆ ಅಧ್ಯಕ್ಷರಾಗಿ ಬಿ.ಎಸ್. ಯಡಿಯೂರಪ್ಪ ಅವರ ಆಯ್ಕೆ ಬೇಡ. ಮಠಾಧೀಶರೊಬ್ಬರು ಈ ಮಹಾಸಭೆಗೆ ಅಧ್ಯಕ್ಷರಾಗಬೇಕು. ಶ್ಯಾಮನೂರು ಶಿವಶಂಕರಪ್ಪ ಅವರು ವಯಸ್ಸಾಗಿದ್ದರೂ ಕ್ರಿಯಾಶೀಲರಾಗಿ ಕಾರ್ಯನಿರ್ವಹಿಸಿದರು. ಆದರೆ ಯಡಿಯೂರಪ್ಪರನ್ನು ಶಾಮನೂರು ಜತೆಗೆ ಹೋಲಿಕೆ ಮಾಡಲು ಆಗುವುದಿಲ್ಲ ಎಂದರು.

ಗುಲಬರ್ಗಾ ವಿಶ್ವವಿದ್ಯಾಲಯ, ಕಲಬುರಗಿ
ಪರೀಕ್ಷಾ ವಿಭಾಗ, ಜ್ಞಾನ ಗಂಗಾ, ಕಲಬುರಗಿ–585 106, ಕರ್ನಾಟಕ, ಭಾರತ
ದೂ. ಸಂ.: 08472-263203 ಫ್ಯಾಕ್ಸ್: 08472-263207, ಇ–ಮೇಲ್: regegug@rediffmail.com
ಸಂಖ್ಯೆ ಗುವಿಕ/ಪರೀಕ್ಷಾ–ಉಗ್ರಾಣ/166C/ಉತ್ತರ ಪತ್ರಿಕೆ/2025–26/1978 ದಿನಾಂಕ: 14.01.2026

ಟೆಂಡರ ಪ್ರಕಟಣೆ (ಇ–ಪ್ರೊಕ್ಯೂರಮೆಂಟ್ ಮುಖಾಂತರ ಮಾತ್ರ)

1) ಕೆಲಸದ ಹೆಸರು: **ವಿವಿಧ ಉತ್ತರ ಪತ್ರಿಕೆಗಳ ಮುದ್ರಣ ಹಾಗೂ ಸರಬರಾಜು ಕುರಿತು**, 2) ಅಂತರಜಾಲ ತಾಣದ ವಿಳಾಸ http://www.eproc.karnataka.gov.in, 3) ಟೆಂಡರ ಪ್ರಕಟಣೆ ದಿನಾಂಕ: 12.01.2026, 4) ಇ.ಎಂ.ಡಿ. ಮೊತ್ತ 1.45.000/–, 5) ಟೆಂಡರ ಸಲ್ಲಿಸುವ ಕೊನೆಯ ದಿನಾಂಕ: 10.02.2026 11.30 AM, 7) ತಾಂತ್ರಿಕ ಬಿಡ್ ತೆರೆಯುವ ದಿನಾಂಕ : 12.02.2026 11.30 AM, 8) ಹಣಕಾಸು ಬಿಡ್ ತೆರೆಯುವ ದಿನಾಂಕ : 13.02.2026 11.30 AM, 9) ಮಾಹಿತಿ ಹಾಗೂ ಸಂಪರ್ಕದ ವಿಳಾಸ : ಕುಲಸಚಿವರು (ಮೌಲ್ಯಮಾಪನ), ಗುಲಬರ್ಗಾ ವಿಶ್ವವಿದ್ಯಾಲಯ, ಕಲಬುರಗಿ Mobile Number:- 9380569141, 10) ಅವಧಿ: 3 ವರ್ಷ, 11) ಅಂದಾಜು ಮೊತ್ತ: 95.00,000. 12) ಬಿಡ್ಡಗಳ ತೆರೆಯುವ ಸ್ಥಳ : ಕುಲಸಚಿವರು (ಮೌಲ್ಯಮಾಪನ), ಗುಲಬರ್ಗಾ ವಿಶ್ವವಿದ್ಯಾಲಯ, ಕಲಬುರಗಿ

ಸಹಿ/– ಕುಲಸಚಿವರು (ಮೌಲ್ಯಮಾಪನ)
ಗುಲಬರ್ಗಾ ವಿಶ್ವವಿದ್ಯಾಲಯ ಕಲಬುರಗಿ
ವಾ.ಸಾ.ಸಂ.ಇ/ಕಲಬುರಗಿ/977/ಕೆ.ಎಸ್.ಎಂ.ಸಿ.&ಎ/2025–26

ಮಂಡ್ಯ ವೈದ್ಯಕೀಯ ವಿಜ್ಞಾನಗಳ ಸಂಸ್ಥೆ
ಮಂಡ್ಯ– 571401
(Autonomous Medical Institution, Government of Karnataka)
Fax & Phone No: 08232-231001, 222086, E-mail: mimsmandya@gmail.com),
Website: www.mimsmandya.org

ಅಲ್ಪಾವಧಿ ಮರು ಇ–ಟೆಂಡರ್ ಪ್ರಕಟಣೆ (ಜಿಓಕೆ ಇ–ಪ್ರೊಕ್ಯೂರ್‌ಮೆಂಟ್ ಪೋರ್ಟಲ್ ಮೂಲಕ ಮಾತ್ರ)

ಮಂಡ್ಯ ವೈದ್ಯಕೀಯ ವಿಜ್ಞಾನಗಳ ಸಂಸ್ಥೆಯ ಹಾಗೂ ಬೋಧಕ ಆಸ್ಪತ್ರೆಗೆ ಅವಶ್ಯವಿರುವ CCTV Camera ಗಳನ್ನು ಪಡೆಯಲು ಉತ್ಪಾದಕರು/ನೊಂದಾಯಿಸಲ್ಪಟ್ಟ ಅರ್ಹ ಸಂಸ್ಥೆಗಳಿಂದ ದ್ವಿ–ಲಕೋಟೆ ಪದ್ಧತಿಯಲ್ಲಿ ಮರು ಇ–ಟೆಂಡರ್ ಆಹ್ವಾನಿಸಲಾಗಿದೆ.

ಕ್ರ. ಸಂ.	ಟೆಂಡರ್ ಪ್ರಕಟಣೆ ಸಂಖ್ಯೆ	ಟೆಂಡರ್ ವಿವರ	ಟೆಂಡರ್ ಅಂದಾಜು ಮೊತ್ತ ರೂ.ಗಳಲ್ಲಿ	ಇಎಂಡಿ ಮೊತ್ತ ರೂ.
1	No. MIMS/Sup/CCTV Camera/e-Tender/19/2025–26 Date: 12.01.2026	ಮಿಮ್ಸ್ ಸಂಸ್ಥೆಯ ಹಾಗೂ ಬೋಧಕ ಆಸ್ಪತ್ರೆಗೆ ಅವಶ್ಯವಿರುವ CCTV Camera ಗಳನ್ನು ಸರಬರಾಜು ಪಡೆಯಲು ಇ–ಟೆಂಡರ್ ಆಹ್ವಾನಿಸುವ ಬಗ್ಗೆ.	ರೂ.15.00 ಲಕ್ಷಗಳು (ರೂ.ಹದಿನೈದು ಲಕ್ಷಗಳು ಮಾತ್ರ)	2.5%

ಟೆಂಡರ್‌ನ್ನು ಇ–ಪೋರ್ಟಲ್ ಮುಖಾಂತರ ನಿಗದಿತ ಶುಲ್ಕ (ಹಿಂದಿರುಗಿಸಲಾಗುವುದಿಲ್ಲ) ದೊಂದಿಗೆ ಸಲ್ಲಿಸುವುದು ಇತರೆ ವಿವರಗಳನ್ನು ಜಿಓಕೆ ಇ–ಪ್ರೊಕ್ಯೂರ್‌ಮೆಂಟ್ ಪೋರ್ಟಲ್ ಸಿಸ್ಟಮ್ ಮುಖಾಂತರ **http.//kppp.karnataka.gov.in** ವೆಬ್‌ಸೈಟ್‌ನಲ್ಲಿ ನೋಡಬಹುದು. ಹೆಚ್ಚಿನ ಮಾಹಿತಿಯನ್ನು ಕಛೇರಿ ಕೆಲಸದ ವೇಳೆಯಲ್ಲಿ (ರಜಾ ದಿನಗಳನ್ನು ಹೊರತುಪಡಿಸಿ) ಪಡೆಯಬಹುದಾಗಿದೆ.

ಸಹಿ/– ಮುಖ್ಯ ಆಡಳಿತಾಧಿಕಾರಿಗಳು
ಮಂಡ್ಯ ವೈದ್ಯಕೀಯ ವಿಜ್ಞಾನಗಳ ಸಂಸ್ಥೆ, ಮಂಡ್ಯ
ವಾಸಾಸಂಇ/ಮಂಡ್ಯ/ಶಿರಡಿಸಾಯಿ/712/2025–26

ಕರ್ನಾಟಕ ಸರ್ಕಾರ
ಸಣ್ಣ ನೀರಾವರಿ ಮತ್ತು ಅಂತರ್ಜಲ ಅಭಿವೃದ್ಧಿ ಇಲಾಖೆ,
ಸಣ್ಣ ನೀರಾವರಿ ಮತ್ತು ಅಂತರ್ಜಲ ಅಭಿವೃದ್ಧಿ ಇಲಾಖೆ, ವಿಭಾಗ ವಿಜಯಪುರ
No.EE/MID/VJP/AE-4/4702/TND/2025-26/3851 Date:13.01.2026

ಅಲ್ಪಾವಧಿ ಟೆಂಡರ್ ಪ್ರಕಟಣೆ

ಅರ್ಹ ಗುತ್ತಿಗೆದಾರರಿಂದ ಐಟಂ ದರದಲ್ಲಿ ಕರ್ನಾಟಕ ಸಾರ್ವಜನಿಕ ಸಂಗ್ರಹಣೆಯಲ್ಲಿ ಪಾರದರ್ಶಕತೆ ಅಧಿನಿಯಮ–2000 ಮತ್ತು ಇತ್ತೀಚಿನ ತಿದ್ದುಪಡಿಗಳಂತೆ ಈ ಕೆಳಗಿನ ಕಾಮಗಾರಿಗಳಿಗಾಗಿ "ಇ–ಪ್ರೋಕ್ಯುರಮೆಂಟ್" ಮುಖಾಂತರ ಟೆಂಡರ ಕರೆಯಲಾಗಿದೆ.

4702 ಪ್ರಧಾನ ಕಾಮಗಾರಿಗಳು :– 1)ವಿಜಯಪುರ ಜಿಲ್ಲೆ, ಮುದ್ದೇಬಿಹಾಳ ತಾಲ್ಲೂಕಿನ ಲಿಂಗದಹಳ್ಳಿ–ಹಂದ್ರಾಳ ಗ್ರಾಮದ ಮಧ್ಯ ಹರಿಯುವ ಹಳ್ಳಕ್ಕೆ ಬಿ.ಸಿ.ಬಿ. ನಿರ್ಮಾಣ ಹಾಗೂ ಜಂಬಲದಿನ್ನಿ ಗ್ರಾಮದ ಹತ್ತಿರ ಹರಿಯುವ ಹಳ್ಳಕ್ಕೆ ಸೈಟ್–1 & 2 ಬಂದಾರ ನಿರ್ಮಾಣ ಕಾಮಗಾರಿ, **ಟೆಂಡರಿಗಿಟ್ಟ ಮೊತ್ತ ರೂ.795.72ಲಕ್ಷ,** ಇ.ಎಂ.ಡಿ. ಮೊತ್ತ **ರೂ.11,94,000–00, 2)**ವಿಜಯಪುರ ಜಿಲ್ಲೆ, ಮುದ್ದೇಬಿಹಾಳ ತಾಲ್ಲೂಕಿನ ಗಾಳಪುಜಿ ಗ್ರಾಮದ ಹತ್ತಿರ ಹರಿಯುವ ಹಳ್ಳಕ್ಕೆ ಬಿ.ಸಿ.ಬಿ. ನಿರ್ಮಾಣ ಹಾಗೂ ಆಲೂರ–ಹುನಕುಂಟಿ ಮಧ್ಯ ಇರುವ ಹಳ್ಳಕ್ಕೆ ಬಿ.ಸಿ.ಬಿ. ನಿರ್ಮಾಣ ಕಾಮಗಾರಿ, **ಟೆಂಡರಿಗಿಟ್ಟ ಮೊತ್ತ ರೂ.799.70ಲಕ್ಷ,** ಇ.ಎಂ.ಡಿ. ಮೊತ್ತ **ರೂ.12,00,000–00, 3)** Construction of Bandhara(Site-1) across nala near Chabanur village in Talikoti taluka of Vijayapur District, **ಟೆಂಡರಿಗಿಟ್ಟ ಮೊತ್ತ ರೂ.185.81ಲಕ್ಷ,** ಇ.ಎಂ.ಡಿ. ಮೊತ್ತ **ರೂ.2,79,000–00, ಮೇಲಿನ ಕ್ರಮ ಸಂಖ್ಯೆ: 1 ಮತ್ತು 2 ರ ಕಾಮಗಾರಿಗಳನ್ನು ಪೂರ್ಣಗೊಳಿಸಲು ನಿಗದಿಪಡಿಸಿದ ಕಾಲಾವಧಿ ಮಳೆಗಾಲ ಸಹಿತ ಹನ್ನೊಂದು(11) ತಿಂಗಳುಗಳು ಹಾಗೂ ಕ್ರಮ ಸಂಖ್ಯೆ: 3 ರ ಕಾಮಗಾರಿಯನ್ನು ಪೂರ್ಣಗೊಳಿಸಲು ನಿಗದಿಪಡಿಸಿದ ಕಾಲಾವಧಿ ಮಳೆಗಾಲ ಸಹಿತ ಒಂಭತ್ತು(9) ತಿಂಗಳುಗಳು.**

ಗುತ್ತಿಗೆದಾರರು ಕರ್ನಾಟಕ ಸರಕಾರದ "ಇ–ಪ್ರೋಕ್ಯುರಮೆಂಟ್" ವೆಬ್ಸೈಟ https://kppp.karnataka.gov.in/#/portal/portal-home ನಲ್ಲಿ ಲಾಗಿನ್ ಆಗಿ ದಿನಾಂಕ:**13.01.2026** ರಿಂದ Download ಮಾಡಿಕೊಳ್ಳಬಹುದು. ಟೆಂಡರಗಳನ್ನು ಇ.ಎಂ.ಡಿ ಹಾಗೂ ಟೆಂಡರ ಶುಲ್ಕದೊಂದಿಗೆ (ವೆಬ್‌ಸೈಟನಲ್ಲಿ ನಿಗದಿತ ಮಾಡಿರುವ ಯಾವುದಾದರೂ ಒಂದು ಮಾದರಿಯಲ್ಲಿ ಆನ್‌ಲೈನ್ ಪೇಮೆಂಟ ಮಾತ್ರ) "ಇ–ಪ್ರೋಕ್ಯುರಮೆಂಟ್" ವೆಬ್ಸೈಟ https://kppp.karnataka.gov.in/#/portal/portal-home ನಲ್ಲಿ ಲಾಗಿನ್ ಆಗಿ ದಿನಾಂಕ:**23.01.2026** ರ 17–30 ಘಂಟೆವರೆಗೆ ಸ್ವೀಕರಿಸಲಾಗುವದು. ದಿನಾಂಕ:**19.01.2026** ರಂದು ಕಾರ್ಯನಿರ್ವಾಹಕ ಇಂಜಿನೀಯರರು ಸಣ್ಣ ನೀರಾವರಿ ಮತ್ತು ಅಂತರ್ಜಲ ಅಭಿವೃದ್ಧಿ ಇಲಾಖೆ, ವಿಭಾಗ ವಿಜಯಪುರ ಇವರ ಕಛೇರಿಯಲ್ಲಿ ರೂ.1.00 ಕೋಟಿ ಮೀರಿದ ಕಾಮಗಾರಿಗಳಿಗೆ ಪ್ರಿ–ಬಿಡ್ ಸಭೆಯನ್ನು ಆಯೋಜಿಸಲಾಗಿದ್ದು ಕಾಮಗಾರಿಗಳ ಬಗ್ಗೆ ಮಾಹಿತಿ ಪಡೆಯಲು ಆಸಕ್ತಿಯುಳ್ಳ ಗುತ್ತಿಗೆದಾರರು ಹಾಜರಾಗಿ ಪಡೆಯಬಹುದು. ಕಾಮಗಾರಿ ಪಡೆಯಲು ಅರ್ಹತೆ, ಶರತ್ತುಗಳು, ಕಾಮಗಾರಿಗಳ ವಿವರ ಇತ್ಯಾದಿಗಳನ್ನು ದಿನಾಂಕ:**22.01.2026** ರ 17–30 ಘಂಟೆವರೆಗೆ ವಿಭಾಗ ಕಛೇರಿಯಲ್ಲಿ ಅಥವಾ "ಇ–ಪ್ರೋಕ್ಯುರಮೆಂಟ್" ಹೆಲ್ಪ ಡೆಸ್ಕನಿಂದ(ಫೋನಃ–080–25501216 ಮತ್ತು 080–25501227) ಪಡೆಯಬಹುದು ಹಾಗೂ ಟೆಂಡರಗಳನ್ನು ಜಿ.ಎಸ್.ಟಿ. ಹೊರತುಪಡಿಸಿ ಸಲ್ಲಿಸುವುದು.

ಸಹಿ/– ಕಾರ್ಯನಿರ್ವಾಹಕ ಅಭಿಯಂತರರು,
ಸ.ನೀ. ಮತ್ತು ಅಂ.ಅ. ಇಲಾಖೆ, ವಿಭಾಗ ವಿಜಯಪುರ
ವಾಸಾಸಂಇ/ವಿಜಯಪುರ/616/ಕೆಎಸ್‌ಎಂಸಿಎ/2025–26

22ರಿಂದ ವಿಶೇಷ ಅಧಿವೇಶನ ನಿಗದಿ

← ಮೊದಲಪುಟದಿಂದ

ನೂತನ ಕಾಯಿದೆ ಕುರಿತು ನಿರ್ಣಯ ಕೈಗೊಳ್ಳಲು ಸಚಿವ ಸಂಪುಟ ನಿರ್ಣಯಿಸಿದೆ. ಜಂಟಿ ಸದನ 22ರಂದು ಗುರುವಾರ ಬೆಳಗ್ಗೆ 11.00 ಗಂಟೆಗೆ ಕರೆಯಲು ತೀರ್ಮಾನಿಸಲಾಗಿದ್ದು, 31 ರವರಿಗೆ ಜಂಟಿ ಅಧಿವೇಶನ ನಡೆಸಲು ತೀರ್ಮಾನಿಸಲಾಗಿದೆ ಎಂದರು.

ಜನಹಿತ, ರಾಜ್ಯದ ಹಿತ ಕಾಪಾಡಲು ಸೂಕ್ತವಾದ ಹೆಜ್ಜೆ: ಜನಹಿತ, ರಾಜ್ಯದ ಹಿತ ಕಾಪಾಡಲು ಸೂಕ್ತವಾದ ಹೆಜ್ಜೆಯನ್ನು ರಾಜ್ಯ ಸರಕಾರ ಇಡಲಿದೆ. ಒಕ್ಕೂಟ ವ್ಯವಸ್ಥೆಯಲ್ಲಿ ನಮ್ಮ ರಾಜ್ಯದ ಜನರ ಹಕ್ಕನ್ನು ಕಿತ್ತುಕೊಳ್ಳಲು ಮುಂದಾದರೆ ಸರಕಾರ ಸುಮ್ಮನೆ ಕುಳಿತಿರಲು ಸಾಧ್ಯವಿಲ್ಲ. ಸರಕಾರ ಅಧಿವೇಶನ ಕರೆಯದೇ ಬಿಡಲು ಸಾಧ್ಯವಿಲ್ಲ. ಅರಿವು ಹಾಗೂ ಜಾಗೃತಿ ಮೂಡಿ ಸಲು ಹಾಗೂ ಕೇಂದ್ರ ಸರಕಾರದ ಮೇಲೆ ಮನರೇಗಾ ಕಾಯಿದೆಯ ಮರುಸ್ಥಾಪನೆಗಾಗಿ ಒತ್ತಡ ತರಲು ಪ್ರಯತ್ನ ಮಾಡಲಾಗುತ್ತಿದೆ ಎಂದರು.

ವಿಬಿಜಿ ರಾಮ್ ಜಿ ಕಾಯಿದೆ ಸಂಬಂಧ ಆರೇಳು ರಾಜ್ಯಗಳು ತಮ್ಮ ಸ್ಪಷ್ಟ ನಿಲುವು ಹಾಗೂ ಅಸಮಾಧಾನ ಹೊರಹಾಕಿವೆ. ಪಂಜಾಬ್, ತಮಿಳುನಾಡು ಸರಕಾರ ಧ್ವನಿ ಎತ್ತಿವೆ. ಮನರೇಗಾ ಕಾಯಿದೆಯಡಿ ಕೇವಲ ಕೆಲಸ ಕೊಡುವುದು ಮಾತ್ರವಲ್ಲ, ಕೆಲಸ ಕೊಡದೇ ಹೋಗಿದ್ದರೆ, ಫಲಾನುಭವಿ ಉದ್ಯೋಗ ಭತ್ಯೆಯನ್ನು ಕೇಳಬಹುದಾಗಿತ್ತು. ಪಂಚಾಯತಿಗಳಿಗೆ ಕೆಲಸಗಳ ಬಗ್ಗೆ ತೀರ್ಮಾನಿಸುವ ಹಕ್ಕು ಇತ್ತು. ಹೊಸ ಕಾಯಿದೆಯಡಿ ಪಂಚಾಯತಿಗಳಿಗೆ ಅಧಿಕಾರ ವಿಲ್ಲ. ಪಂಚಾಯತಿಗಳ ವ್ಯಾಪ್ತಿಗೂ ಬರುವುದಿಲ್ಲ. ಕೇಂದ್ರ ಸರಕಾರವೇ ಎಲ್ಲಿ ಕಾಮಗಾರಿ ನಡೆಯಬೇಕೆಂದು ನಿರ್ಧರಿಸಲಿದೆ. ಗ್ರಾಮೀಣ ಆಸ್ತಿಯನ್ನು ಸೃಷ್ಟಿಸಲೆಂದು ಬಳಸಲಾಗುತ್ತಿದ್ದ ಕಾರ್ಮಿಕರನ್ನು ರಸ್ತೆ, ಟನಲ್ ನಿರ್ಮಾಣಕ್ಕೆ ಗುತ್ತಿಗೆದಾರರ ಬಳಿ ಕೆಲಸ ಮಾಡಬೇಕು ಎಂದರು.

ಒತ್ತಡ ಹೇರಲು ನಿರ್ಣಯ: ಕೇಂದ್ರ ಸರಕಾರದ ಮೇಲೆ ಒತ್ತಡ ಹೇರಲು ನಿರ್ಣಯ ಕೈಗೊಳ್ಳಲಾಗಿದೆ. ಈ ಕಾರಣದಿಂದ ಜನರನ್ನು ಜಾಗೃತಗೊಳಿಸಿ, ವಿಶೇಷ ಚರ್ಚೆ ಮಾಡಲು ಅಧಿವೇಶನ ಕರೆಯಲಾಗುತ್ತಿದೆ. ಇದಲ್ಲದೆ ಜನರ ನ್ಯಾಯಾಲಯಕ್ಕೆ ಮಾತ್ರವಲ್ಲದೆ ಕಾನೂನಿನ ನ್ಯಾಯಾಲಯದ ಮೊರೆ ಹೋಗಲು ನಿರ್ಣಯಿಸಲಾಗಿದೆ. ಜನರಿಗೆ ಅನ್ಯಾಯ ಮಾಡುವ ಕಾನೂನನ್ನು ರಾಜ್ಯ ಬಿಜೆಪಿ ಒಪ್ಪಬಾರದಿತ್ತು. ಇಂಥ ಕರಾಳ ಕಾನೂನು ರೂಪಿಸಿದಾಗ ಜನರ ಹಿತ ಕಾಪಾಡಬೇಕೆಂಬ ಉದ್ದೇಶವಿದ್ದರೆ, ಕಾಯಿದೆಯ ಅನಾನುಕೂಲತೆಗಳನ್ನು ಕೇಂದ್ರ ಸರಕಾರಕ್ಕೆ ತಿಳಿಸಬೇಕಿತ್ತು. ಜನರಿಗೆ ಅನ್ಯಾಯ ಮಾಡುವ ಈ ಕಾನೂನನ್ನು ಅವರು ಒಪ್ಪಬಾರದಿತ್ತು ಎಂದು ಸಚಿವ ಎಚ್.ಕೆ.ಪಾಟೀಲ್ ಹೇಳಿದರು.

ಸಮಾಚಾರ ಸಣ್ಣದಲ್ಲ

ಹೃದಯಾಘಾತದಿಂದ ಬಿಎಸ್‌ಎಫ್ ಯೋಧ ಸಾವು

ಮಂಡ್ಯ: ಮಹಾರಾಷ್ಟ್ರದ ಚಾಕೋರು ಜಿಲ್ಲೆಯ ಲಾತೂರ್‌ನ ಬಿಎಸ್‌ಎಫ್ ತರಬೇತಿ ಕೇಂದ್ರದಲ್ಲಿ ಕರ್ತವ್ಯ ನಿರ್ವಹಿಸುತ್ತಿದ್ದ ಮಂಡ್ಯ ಮೂಲದ ಬಿಎಸ್‌ಎಫ್ ಯೋಧ ಹೃದಯಾಘಾತದಿಂದ ಸಾವನ್ನಪ್ಪಿದ್ದಾರೆ.

ಮಂಡ್ಯ ನಗರದ ತಾವರೆಗೆರೆ ಬಡಾವಣೆ ನಿವಾಸಿ ಎಂ.ಬಿ ಮಾದೇಗೌಡ (44) ಮೃತ ಯೋಧ. ಕರ್ತವ್ಯದ ಸಮಯದಲ್ಲಿ ಹೃದಯಾಘಾತದಿಂದ ಯೋಧ ಮೃತಪಟ್ಟಿದ್ದಾರೆ. ಮಾದೇಗೌಡ 2000ರಲ್ಲಿ ಮೈಸೂರಿನಲ್ಲಿ ನಡೆದ ಬಿಎಸ್‌ಎಫ್ ಸೇನಾ ನೇಮಕಾತಿಯಲ್ಲಿ ಆಯ್ಕೆಯಾಗಿದ್ದು, ಕಳೆದ 25 ವರ್ಷಗಳಲ್ಲಿ ದೇಶದ ಹಲವೆಡೆ ಸೇವೆ ಸಲ್ಲಿಸಿದ್ದರು. ಮಂಡ್ಯ ಜಿಲ್ಲಾ ಸಶಸ್ತ್ರ ಮೀಸಲು ಪಡೆ ಮೈದಾನದಲ್ಲಿ ಸರಕಾರಿ ಗೌರವದೊಂದಿಗೆ ಅಂತ್ಯಕ್ರಿಯೆ ನಡೆಯಿತು.

ಕಾಮಗಾರಿ ಚರಂಡಿಗೆ ಬಿದ್ದು ವೃದ್ಧೆ ಸಾವು

ರಾಯಚೂರು: ಅರೆಬರೆ ಕಾಮಗಾರಿ ಮಾಡಿದ್ದ ಚರಂಡಿಯಲ್ಲಿ ಬಿದ್ದು ವೃದ್ಧೆ ಸಾವನ್ನಪ್ಪಿದ ಘಟನೆ ರಾಯಚೂರು ಜಿಲ್ಲೆಯ ಮಾನ್ವಿ ತಾಲೂಕಿನ ಕುರ್ಡಿ ಗ್ರಾಮದಲ್ಲಿ ನಡೆದಿದೆ. ಗ್ರಾಮ ಪಂಚಾಯತಿ ಮತ್ತು ಗುತ್ತಿಗೆದಾರರ ನಿರ್ಲಕ್ಷ್ಯವೇ ವೃದ್ಧೆ ಸಾವಿಗೆ ಕಾರಣ ಅಂತ ಗ್ರಾಮಸ್ಥರು ಆರೋಪಿಸಿದ್ದಾರೆ.

ಮೃತರನ್ನು 60 ವರ್ಷದ ಗಂಗಮ್ಮ ಆರೋಲಿ ಎಂದು ಗುರುತಿಸಲಾಗಿದ್ದು, ಗ್ರಾಮದ ಚರ್ಚ್ ಮುಂಭಾಗದಲ್ಲಿರುವ ಚರಂಡಿಯಲ್ಲಿ ಬಿದ್ದು ಸಾವನ್ನಪ್ಪಿದ್ದಾರೆ. ಚರಂಡಿಯ ಕೆಲವು ಕಡೆ ಗುಂಡಿ ಗಳನ್ನು ಮುಚ್ಚದೇ ಹಾಗೆಯೇ ತೆರೆದಿಟ್ಟದ್ದರು. ಮೂರು ತಿಂಗಳು ಕಳೆದರೂ ಕಾಲುವೆ ಕಾಮಗಾರಿ ಅರೆಬರೆ ಮಾಡಿಬಿಟ್ಟಿದ್ದರು. ಹಲವು ಬಾರಿ ಗುತ್ತಿಗೆದಾರರಿಗೆ ಕಾಮಗಾರಿ ಮುಗಿಸಲು ತಿಳಿಸಿದರೂ ಕೂಡ ಯಾವುದೇ ಕ್ರಮ ಕೈಗೊಳ್ಳದೇ ನಿರ್ಲಕ್ಷ್ಯ ವಹಿಸಿದ್ದಾರೆ ಅಂತ ಗ್ರಾಮಸ್ಥರು ಆರೋಪಿಸಿದ್ದಾರೆ. ಕುರ್ಡಿ ಗ್ರಾ.ಪಂ ಪಿಡಿಒ, ಗುತ್ತಿಗೆದಾರರ ವಿರುದ್ಧ ಗ್ರಾಮಸ್ಥರು ಅಸಮಧಾನ ವ್ಯಕ್ತಪಡಿಸಿದ್ದಾರೆ.

30ರಿಂದ ಕಸಾಪ ಪರೀಕ್ಷೆ ಆರಂಭ

ಬೆಂಗಳೂರು: ಕನ್ನಡ ಸಾಹಿತ್ಯ ಪರಿಷತ್ತು ನಡೆಸುವ 2025-26ನೇ ಸಾಲಿನ ಕನ್ನಡ ಪ್ರವೇಶ, ಕಾವ, ಜಾಣ ಹಾಗೂ ರತ್ನ ಪರೀಕ್ಷೆಗಳು ಜ.30 ರಿಂದ ಫೆ. 1ವರೆಗೆ ಬೆಂಗಳೂರು, ಕಲಬುರಗಿ, ಚಾಮರಾಜನಗರ, ಚಿಕ್ಕಮಗಳೂರು, ದೋಣಿಮಲೈ, ಧಾರವಾಡ, ಬಂಗಾರಪೇಟೆ, ಬಾಗಲಕೋಟೆ, ಬೀದರ್, ಮೂಡುಬಿದರೆ, ಮೈಸೂರು, ಶಿವಮೊಗ್ಗ, ಹಾಸನ ಸೇರಿ ಒಟ್ಟು 13 ಕೇಂದ್ರಗಳಲ್ಲಿ ಆಯೋಜಿಸಲಾಗಿದೆ ಎಂದು ಪ್ರಕಟಣೆಯಲ್ಲಿ ತಿಳಿಸಿದೆ. ವಿದ್ಯಾರ್ಥಿಗಳಿಗೆ ಪ್ರವೇಶ ಪತ್ರಗಳನ್ನು ಅಂಚೆ ಮೂಲಕ ಕಳುಹಿಸಲಾಗುವುದು. ಜ. 22ರ ನಂತರವೂ ಪ್ರವೇಶ ಪತ್ರ ತಲುಪದಿದ್ದಲ್ಲಿ ಕನ್ನಡ ಸಾಹಿತ್ಯ ಪರಿಷತ್ತು, ಚಾಮರಾಜಪೇಟೆ, ಬೆಂಗಳೂರು-18 ಸಂಪರ್ಕಿಸಬಹುದು. ಪ್ರವೇಶ ಪತ್ರ ಹಾಗೂ ಪರೀಕ್ಷಾ ಕೇಂದ್ರಗಳ ವಿವರಗಳನ್ನು www.kasapa.in ಮೂಲಕ ಪಡೆಯಬಹುದು. ಹೆಚ್ಚಿನ ಮಾಹಿತಿಗೆ 8618296186 ಸಂಪರ್ಕಿಸಿ ಎಂದು ಕನ್ನಡ ಸಾಹಿತ್ಯ ಪರಿಷತ್ತು ವ್ಯವಸ್ಥಾಪಕ ಪಾರ್ಶ್ವನಾಥ ಪ್ರಕಟಣೆಯಲ್ಲಿ ತಿಳಿಸಿದ್ದಾರೆ.

ದಿನ ವಿಶೇಷ

15 ಜನವರಿ 2026 ಗುರುವಾರ

- ಸೂರ್ಯೋದಯ: 06-46
- ಸೂರ್ಯಾಸ್ತ: 06-11
- ತಿಥಿ: ದ್ವಾದಶಿ
- ನಕ್ಷತ್ರ: ಜೇಷ್ಠಾ
- ಸಂವತ್ಸರ: ವಿಶ್ವಾವಸು
- ಆಯನ: ಉತ್ತರಾಯಣ
- ಋತು: ಶಿಶಿರ
- ಮಾಸ: ಪುಷ್ಯ
- ಪಕ್ಷ: ಕೃಷ್ಣ ಪಕ್ಷ

ಕುತೂಹಲ ಕೆರಳಿಸಿರುವ ಪ್ರಯತ್ನ ವಿಫಲವಾದರೂ ಪಾರ್ಥನೆ ವಿಫಲವಾಗುವುದಿಲ್ಲ ಹೇಳಿಕೆ, ರಾಹುಲ್ ಜತೆ ಚರ್ಚಿಸಿರುವ ವಿಷಯ ಬಹಿರಂಗಪಡಿಸುವ ಅಗತ್ಯವಿಲ್ಲ: ಡಿಕೆಶಿ

ರಾಹುಲ್ ಗಾಂಧಿ ಭೇಟಿ ಬೆನ್ನಲ್ಲೇ ದೆಹಲಿಯತ್ತ ಡಿ.ಕೆ.ಶಿವಕುಮಾರ್

ಬೆಂಗಳೂರು: 'ಪ್ರಯತ್ನ ವಿಫಲವಾದರೂ, ಪಾರ್ಥನೆ ವಿಫಲವಾಗುವುದಿಲ್ಲ' ಎಂಬ ಡಿ.ಕೆ.ಶಿವಕುಮಾರ್ ಹೇಳಿಕೆ ತೀವ್ರ ಚರ್ಚೆಯಾಗುತ್ತಿರುವ ಹೊಸ್ತಿಲಿನಲ್ಲಿಯೇ ಡಿಕೆಶಿ ದೆಹಲಿ ಪ್ರಯಾಣ ನಿಗದಿಯಾಗಿರುವುದು ತೀವ್ರ ಕುತೂಹಲಕ್ಕೆ ಕಾರಣವಾಗಿದೆ.

ಈ ಹಿಂದೆ 19ಕ್ಕೆ ದೆಹಲಿಗೆ ಡಿಕೆ ತೆರಳಲಿದ್ದಾರೆ ಎನ್ನಲಾಗಿತ್ತು. ಆದರೀಗ ಶುಕ್ರವಾರ ದೆಹಲಿಗೆ ತೆರಳುವುದಾಗಿ ಅಧಿಕೃತವಾಗಿ ಡಿ.ಕೆ.ಶಿವಕುಮಾರ್ ಹೇಳಿದ್ದರೆ, ಆಪ್ತರ ಪ್ರಕಾರ ಗುರುವಾರ ರಾತ್ರಿಯೇ ದೆಹಲಿಗೆ ಪ್ರಯಾಣಿಸಲಿದ್ದಾರೆ. ದೆಹಲಿಯ ಭೇಟಿಯ ಉದ್ದೇಶ ಹೇಳದಿದ್ದರೂ, ಮೈಸೂರಿನಲ್ಲಿ ರಾಹುಲ್ ಗಾಂಧಿ ಅವರ 'ಭರವಸೆ'ಯ ಹಿನ್ನಲೆಯಲ್ಲಿ ಈ ಭೇಟಿ ಕುತೂಹಲಕ್ಕೆ ಕಾರಣವಾಗಿದೆ.

ಅಸ್ಸಾಂ ವಿಧಾನಸಭಾ ಚುನಾವಣಾ ಸಭೆ, ನರೇಗಾ ಸಂಬಂಧ ಸಭೆಯ ಹೊರತಾಗಿಯೂ ಡಿ.ಕೆ.ಶಿವಕುಮಾರ್ ಅವರ ಈ ದೆಹಲಿ ಭೇಟಿ ಹಲವು ರೀತಿಯ ವ್ಯಾಖ್ಯಾನಗಳಿಗೆ ಕಾರಣವಾಗುತ್ತಿದೆ. ಅದರಲ್ಲಿಯೂ ರಾಹುಲ್ ಗಾಂಧಿ ಅವರೊಂದಿಗೆ ರನ್‌ವೇ ಪ್ರತ್ಯೇಕ ಸಭೆ ನಡೆಸಿದ ಬಳಿಕ ಡಿಕೆ ಅವರು ಸಾಮಾಜಿಕ ಜಾಲತಾಣದಲ್ಲಿ ಹಾಕಿದ್ದ ಮಾರ್ಮಿಕ ಮಾತು ಹಾಗೂ ದೆಹಲಿಗೆ ಭೇಟಿ ನೀಡುವ ಬಗ್ಗೆ ಡಿ.ಕೆ.ಶಿವಕುಮಾರ್ ಅವರೇ ಹೇಳಿರುವುದು ಗಮನಿಸಿದಾಗ 'ಶುಭ ಸುದ್ದಿ' ಏನಾದರೂ ಸಿಕ್ಕಿದೆಯೇ ಎನ್ನುವ ಮಾತುಗಳು ಕೇಳಿಬರುತ್ತಿದೆ.

ಶಿವಕುಮಾರ್ ಆಪ್ತರ ಪ್ರಕಾರ, ರಾಹುಲ್ ಗಾಂಧಿ ಅವರು 'ಚಿಂತಿಸಬೇಡಿ' ಎನ್ನುವ ಭರವಸೆ ನೀಡಿರುವುದು ಡಿ.ಕೆ.ಶಿವಕುಮಾರ್ ಅವರು ಪ್ರಾರ್ಥನೆಯ ಪೋಸ್ಟ್ ಹಾಕಲು ಕಾರಣ ಎನ್ನಲಾಗುತ್ತಿದೆ. ಮೂಲಗಳ ಪ್ರಕಾರ, ಡಿ.ಕೆ.ಶಿವಕುಮಾರ್ ನಾಯಕತ್ವಕ್ಕೆ ಸಂಬಂಧಿಸಿದಂತೆ ಬೇಡಿಕೆ ಇಟ್ಟಿದ್ದರೆ, ಸಿದ್ದರಾಮಯ್ಯ ಅವರು ಸಂಪುಟ ಪುನಾರಚನೆಯ ಬಗ್ಗೆ ಪ್ರಸ್ತಾಪಿಸಿದ್ದಾರೆ ಎನ್ನಲಾಗುತ್ತಿದೆ. ಈ ಕಾರಣಕ್ಕೆ ಡಿಕೆ ದೆಹಲಿ ಭೇಟಿ ಪ್ರಾಮುಖ್ಯತೆ ಪಡೆದಿದೆ.

ಫೆಬ್ರವರಿಯಲ್ಲಿಯೇ ಬಜೆಟ್ ಅಧಿವೇಶನ?: ಇನ್ನು ಮಾರ್ಚ್ 6ಕ್ಕೆ ಬಜೆಟ್ ನಡೆಸುವುದು ಬಹುತೇಕ ಖಚಿತವಾಗಿದ್ದರೂ, ಬಜೆಟ್ ಪೂರ್ವಭಾವಿ ಸಭೆಗಳ ದಿನಾಂಕ ನಿಗದಿಯಾಗಿಲ್ಲ, ಆರ್ಥಿಕ ಇಲಾಖೆ ಅಧಿಕಾರಿಗಳ ಪ್ರಕಾರ, ಈವರೆಗೆ ಯಾವುದೇ ಸಭೆಗಳು ಅಧಿಕೃತವಾಗಿ ನಿಗದಿಯಾಗಿಲ್ಲ. 27ರ ಬಳಿಕ ಸಭೆ ಆರಂಭವಾಗಲಿದೆ ಎಂದು ಹೇಳಲಾಗಿತ್ತಾದರೂ, ಇದೀಗ ಜನವರಿ ಅಂತ್ಯದವರೆಗೆ ಜಂಟಿ ಅಧಿವೇಶನ ಹಾಗೂ ವಿಶೇಷ ಅಧಿವೇಶನ ನಡೆಯುವುದರಿಂದ ಈ ಅವಧಿಯಲ್ಲಿ ಬಜೆಟ್ ಸಭೆಗಳನ್ನು ನಡೆಸಲು ಸಾಧ್ಯವಿಲ್ಲ. ಫೆ.1ಕ್ಕೆ ಕೇಂದ್ರ ಸರಕಾರ ಬಜೆಟ್ ಇರುವುದರಿಂದ ಕೇಂದ್ರ ಬಜೆಟ್ ಬಳಿಕವೇ ಸಿಎಂ ಸಿದ್ದರಾಮಯ್ಯ ಅವರು ಬಜೆಟ್ ಪೂರ್ವಾಭಾವಿ ಸಭೆ ಆರಂಭಿಸಲಿದ್ದಾರೆ ಎನ್ನುವುದು ಅಧಿಕಾರಿಗಳ ಲೆಕ್ಕಾಚಾರವಾಗಿದೆ.

ಇಂದೇ ದೆಹಲಿಗೆ?

ಉಪಮುಖ್ಯಮಂತ್ರಿ ಡಿ.ಕೆ.ಶಿವಕುಮಾರ್ ಶುಕ್ರವಾರ ದೆಹಲಿಗೆ ತೆರಳುವುದಾಗಿ ಹೇಳುತ್ತಿದ್ದರೂ, ಕೆಲ ಮೂಲಗಳ ಪ್ರಕಾರ ಗುರುವಾರ ಸಂಜೆಯೇ ದೆಹಲಿಗೆ ತೆರಳಲಿದ್ದಾರೆ ಎನ್ನಲಾಗಿದೆ. ಗುರುವಾರ ಯಾರನ್ನೂ ಭೇಟಿಯಾಗಿದ್ದರೂ, ಶುಕ್ರವಾರ ಪಕ್ಷದ ಹೈಕಮಾಂಡ್ ನಾಯಕರನ್ನು ಭೇಟಿಯಾಗಲಿದ್ದಾರೆ. ಬಳಿಕ ಅಸ್ಸಾಂ ವಿಧಾನಸಭಾ ಚುನಾವಣಾ ಸಭೆಯಲ್ಲಿ ಭಾಗವಹಿಸಿ, ವಾಪಸಾಗಲಿದ್ದಾರೆ. ಈ ವೇಳೆ ರಾಜ್ಯ ರಾಜಕೀಯಕ್ಕೆ ಸಂಬಂಧಿಸಿದಂತೆ ಚರ್ಚಿಸಲು ಸಾಧ್ಯವಾಗದಿದ್ದರೆ ಮುಂದಿನ 20,21ರಂದು ಚರ್ಚಿಸುವುದು ಬಹುತೇಕ ನಿಶ್ಚಿತ ಎನ್ನಲಾಗುತ್ತಿದೆ.

ನಾನು ಕೆಪಿಸಿಸಿ ಅಧ್ಯಕ್ಷ, ರಾಹುಲ್ ಗಾಂಧಿ ಅವರು ಲೋಕಸಭಾ ಪ್ರತಿಪಕ್ಷ ನಾಯಕ. ಶಿಷ್ಟಾಚಾರದ ಪ್ರಕಾರ ಅವರನ್ನು ಸ್ವಾಗತಿಸಿ, ಭೇಟಿ ಮಾಡಿದ ವಿಚಾರವನ್ನು ಸಾರ್ವಜನಿಕವಾಗಿ ಚರ್ಚೆ ಮಾಡಲು ಸಾಧ್ಯವೇ? ನಾವು ಯಾವ ಸಂದೇಶವನ್ನು ಕೊಟ್ಟಿಲ್ಲ. ನಮಗೂ ಯಾವ ಸಂದೇಶ ಕೊಟ್ಟಿಲ್ಲ. ಚೆನ್ನಾಗಿ ಕೆಲಸ ಮಾಡುತ್ತಿದ್ದೀರಿ, ಇದನ್ನೇ ಮುಂದುವರಿಸಿಕೊಂಡು ಹೋಗಿ ಎಂದು ನಾಯಕರು ಹೇಳಿದ್ದಾರೆ. ನರೇಗಾ ವಿಚಾರವಾಗಿ ನಾವು ಮಾಡುತ್ತಿರುವ ಕಾರ್ಯಕ್ರಮಗಳ ಬಗ್ಗೆ ತಿಳಿಸಿದ್ದೇನೆ. ರಾಜ್ಯ ಬಿಜೆಪಿಯಲ್ಲಿ ಆಗುತ್ತಿರುವ ರಾಜಕಾರಣ ಚರ್ಚೆ ಮಾಡಿದ್ದೇವೆ.

- ಡಿ.ಕೆ.ಶಿವಕುಮಾರ್ ಉಪಮುಖ್ಯಮಂತ್ರಿ

ಅಯ್ಯಪ್ಪ ಭಕ್ತರಿಗೆ ಅಡ್ಡಿ: ರಾಮಲಿಂಗಾರೆಡ್ಡಿ ಚರ್ಚೆ

ಕೇರಳ ಅಧಿಕಾರಿಗಳೊಂದಿಗೆ ಚರ್ಚೆ | ಕೋರ್ಟ್ ಸೂಚನೆಯಂತೆ ಅವಕಾಶ ನೀಡಲು ಆಗ್ರಹ

ಬೆಂಗಳೂರು: ಕೇರಳಕ್ಕೆ ತೆರಳಿದ ಅಯ್ಯಪ್ಪ ಭಕ್ತರ ವಾಹನಗಳನ್ನು ತಡೆಹಿಡಿದಿರುವ ಸಂಬಂಧ ಕೇರಳ ಸರಕಾರದೊಂದಿಗೆ ರಾಜ್ಯ ಸರಕಾರ ಚರ್ಚಿಸಿದ್ದು, ಸಮಸ್ಯೆಯಾಗದಂತೆ ಕ್ರಮವಹಿಸಲು ಸೂಚನೆ ನೀಡಿದ್ದಾರೆ.

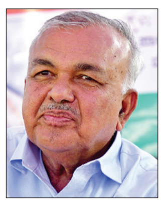

ಈ ಸಂಬಂಧ ಮುಜರಾಯಿ ಸಚಿವ ರಾಮಲಿಂಗಾರೆಡ್ಡಿ ಅವರು ಕೇರಳ ಅಧಿಕಾರಿಗಳೊಂದಿಗೆ ಚರ್ಚಿಸಿದ್ದು, ಅಯ್ಯಪ್ಪ ಸ್ವಾಮಿ ದರ್ಶನಕ್ಕೆ ತೆರಳುವ ಭಕ್ತರಿಗೆ ಯಾವುದೇ ರೀತಿಯ ತೊಂದರೆ ಆಗದಂತೆ ಕ್ರಮಗಳನ್ನು ತೆಗೆದುಕೊಳ್ಳಬೇಕು ಎಂದಿದ್ದಾರೆ.

ರಾಜ್ಯದಿಂದ ತೆರಳುವ ಅಯ್ಯಪ್ಪಸ್ವಾಮಿ ಭಕ್ತರ ವಾಹನಗಳನ್ನು ಕೆಲವು ಕಡೆ ತಡೆದಿರುವ ಹಿನ್ನೆಲೆಯಲ್ಲಿ ಕೇರಳದ ಹಿರಿಯ ಅಧಿಕಾರಿಗಳೊಂದಿಗೆ ದೂರವಾಣಿ ಮೂಲಕ ಮಾತುಕತೆ ನಡೆಸಿರುವ ರಾಮಲಿಂಗಾರೆಡ್ಡಿ ಅವರು ಭಕ್ತಾಧಿಗಳ ಸುರಕ್ಷತೆಗೆ ಅಗತ್ಯ ಕ್ರಮಗಳನ್ನು ತೆಗೆದುಕೊಳ್ಳಬೇಕೆಂದು ನಿರ್ದೇಶನ ನೀಡಿದ್ದಾರೆ.

ಇದರೊಂದಿಗೆ ರಾಜ್ಯ ಸರಕಾರದ ಮುಖ್ಯ ಕಾರ್ಯದರ್ಶಿ ಶಾಲಿನಿ ರಜನೀಶ್, ಗೃಹ ಇಲಾಖೆ ಪ್ರಧಾನ ಕಾರ್ಯದರ್ಶಿ ತುಷಾರ್ ಗಿರಿನಾಥ್, ಸಾರಿಗೆ ಇಲಾಖೆ ನಿರ್ದೇಶಕ ರಾಜೇಂದ್ರ ಕಟಾರಿಯ ಸೇರಿದಂತೆ ಮತ್ತಿತರ ಅಧಿಕಾರಿಗಳಿಗೆ ಕೇರಳ ಅಧಿಕಾರಿಗಳ ಜತೆಯೂ ಸಂಪರ್ಕ ಸಾಧಿಸುವಂತೆ ಸೂಚನೆ ಕೊಟ್ಟಿದ್ದಾರೆ.

ಸಚಿವರ ಸೂಚನೆ ಮೇರೆಗೆ ರಾಜ್ಯದ ಅಧಿಕಾರಿಗಳ ತಂಡ ರಾಜ್ಯದಿಂದ ಬರುವ ಭಕ್ತರಿಗೆ ಅಡಚಣೆ ಆಗದಂತೆ ಕ್ರಮಗಳನ್ನು ತೆಗೆದುಕೊಳ್ಳಬೇಕು ಎಂದು ಸೂಚಿಸಿದ್ದಾರೆ.

ಕೇರಳ ಅಧಿಕಾರಿಗಳ ಜತೆ ಅಧಿಕಾರಿಗಳು ಚರ್ಚಿಸಿದ ವೇಳೆ, ಕೇರಳ ಹೈಕೋರ್ಟ್ ನೀಡಿರುವ ನಿರ್ದೇಶನವನ್ನು ಪಾಲನೆ ಮಾಡುತ್ತಿದ್ದೇವೆ. ನ್ಯಾಯಾಲಯ ನೀಡಿರುವ ನಿರ್ದೇಶನದಂತೆ ಆನ್‌ಲೈನ್ ನೊಂದಣಿಯಾಗಿ ಪ್ರತಿದಿನ ಆಗಮಿಸುವ ನಾಲ್ಕು ಸಾವಿರ ವಾಹನಗಳನ್ನು ಮಾತ್ರ ಪ್ರವೇಶಿಸಲು ಅನುಮತಿ ನೀಡಬೇಕೆಂದು ಸೂಚನೆ ನೀಡಿರುವುದರಿಂದ ಅದನ್ನು ಪಾಲನೆ ಮಾಡಲಾಗುತ್ತಿದೆ ಎಂದು ಕೇರಳ ಅಧಿಕಾರಿಗಳು ಸ್ಪಷ್ಟಪಡಿಸಿದ್ದಾರೆ.

ದೇವಾಲಯದಲ್ಲಿ ಇಂದು ಎಳ್ಳು-ಬೆಲ್ಲ ವಿತರಣೆ

ಮಕರ ಸಂಕ್ರಾಂತಿಯ ಹಿನ್ನಲೆಯಲ್ಲಿ ರಾಜ್ಯ ಸರಕಾರದ ಮುಜರಾಯಿ ಇಲಾಖೆ ವ್ಯಾಪ್ತಿಗೆ ಒಳಪಡುವ ದೇವಾಲಯಕ್ಕೆ ಆಗಮಿಸುವ ಭಕ್ತರಿಗೆ ಎಳ್ಳು-ಬೆಲ್ಲ ಹಂಚಬೇಕೆಂದು ಇಲಾಖೆ ಆದೇಶ ಹೊರಡಿಸಿದೆ.

ಮುಜರಾಯಿ ಇಲಾಖೆ ಸಚಿವ ರಾಮಲಿಂಗಾರೆಡ್ಡಿ ಅವರ ಸೂಚನೆ ಮೇರೆಗೆ ಆದೇಶ ಹೊರಡಿಸಿರುವ ಇಲಾಖೆ ಆಯುಕ್ತರು, ಮಕರ ಸಂಕ್ರಾಂತಿಯ ಸಮಯದಲ್ಲಿ ಮುಜರಾಯಿ ದೇವಾಲಯಗಳ ವತಿಯಿಂದ ಎಳ್ಳು-ಬೆಲ್ಲ ದೇವರಿಗೆ ಸಮರ್ಪಿಸಿ, ಆಗಮಿಸುವ ಭಕ್ತರಿಗೆ ಪ್ರಸಾದ ರೂಪದಲ್ಲಿ ವಿತರಿಸಬೇಕು. ಕಾಗದದ ಲಕೋಟೆಗಳಲ್ಲಿ ಸರಕಾರದ ಲಾಂಛನದೊಂದಿಗೆ ದೇವಾಲಯದ ಹೆಸರನ್ನು ಮುದ್ರಿಸಿ ಲಕೋಟೆಯನ್ನು ತಯಾರಿಸಿಕೊಂಡು ದೇವರ ದರ್ಶನಕ್ಕೆ ಆಗಮಿಸುವ ಭಕ್ತಾಧಿಗಳಿಗೆ ಕನಿಷ್ಠ 50 ಗ್ರಾಂ ನಷ್ಟು ಎಳ್ಳು, ಬೆಲ್ಲ, ಕೊಬ್ಬರಿ ಮಿಶ್ರಣ ಪ್ರಸಾದವನ್ನು ನೀಡುವುದು, ಹಾಗೂ ಅದಕ್ಕೆ ತಗಲುವ ವೆಚ್ಚವನ್ನು ಆಯಾಯಾ ದೇವಾಲಯದ ನಿಧಿಯಿಂದ ನಿಯಮಾನುಸಾರ ಭರಿಸಬೇಕು ಎಂದು ಆದೇಶದಲ್ಲಿ ಸೂಚನೆ ನೀಡಲಾಗಿದೆ.

ಇತ್ತೀಚಿನ ದಿನಗಳಲ್ಲಿ ಇಂತಹ ಹಬ್ಬಗಳ ಆಚರಣೆಗಳನ್ನು ಕೆಲವರು ಆಚರಿಸದೇ ಮರೆಯುತ್ತಿರುವ ಸಂದರ್ಭಗಳು ಕಂಡುಬರುತ್ತಿರುತ್ತವೆ. ಆದ್ದರಿಂದ ಹಿಂದೂ ಧರ್ಮದ ಪ್ರತಿಯೊಬ್ಬರು ಹಬ್ಬ ಹರಿದಿನಗಳನ್ನು ಆಚರಿಸಲು ಹಾಗೂ ಹಿಂದೂ ಸಂಸ್ಕೃತಿಯನ್ನು ಉಳಿಸಿ ಬೆಳೆಸಿ ಮುನ್ನಡೆಸುವ ನಿಟ್ಟಿನಲ್ಲಿ ಪ್ರತಿಯೊಬ್ಬರಿಗೂ ಬಡವ, ಬಲ್ಲಿದರಿಗೂ ಮಕರ ಸಂಕ್ರಾಂತಿಯ ದಿನದಂದು ಎಳ್ಳು, ಬೆಲ್ಲ ಸಿಗಬೇಕು ಎನ್ನುವ ದೃಷ್ಟಿಯಿಂದ ಧಾರ್ಮಿಕ ದತ್ತಿ ಇಲಾಖೆಗೆ ಒಳಪಡುವ ಎಲ್ಲಾ ದೇವಾಲಯಗಳಲ್ಲಿ ಎಳ್ಳುಬೆಲ್ಲ ವಿತರಿಸಬೇಕು ಎಂದು ಸ್ಪಷ್ಟಪಡಿಸಿದೆ.

ಇಂದಿನಿಂದ ಸುತ್ತೂರು ಮಠದ ಜಾತ್ರೆ ಆರಂಭ

ಮೈಸೂರು: ಭಾಗದ ಪ್ರಮುಖ ಧಾರ್ಮಿಕ ತಾಣ ಸುತ್ತೂರು ಜಾತ್ರೆಗೆ ಗುರುವಾರ ಚಾಲನೆ ದೊರೆಯಲಿದೆ. ಇಂದಿನಿಂದ ಜ.20ರವರೆಗೆ ಹತ್ತಾರು ಧಾರ್ಮಿಕ, ಸಾಂಸ್ಕೃತಿಕ ಕಾರ್ಯಕ್ರಮಗಳ ಮೂಲಕ ಲಕ್ಷಾಂತರ ಜನರನ್ನು ಸೆಳೆಯಲಿದೆ. ಆದಿಜಗದ್ಗುರು ಶಿವರಾತ್ರೀಶ್ವರ ಶಿವಯೋಗಿಗಳ ಜಾತ್ರೆಗೆ ಸುತ್ತೂರು ಸಕಲ ರೀತಿಯಲ್ಲೂ ಸಜ್ಜಾಗಿದೆ. ಮಕರ ಸಂಕ್ರಾಂತಿಯಂದೇ ಜಾತ್ರೆ ಆರಂಭವಾಗುತ್ತಿದ್ದು, ಮೊದಲ ದಿನವಾದ ಗುರುವಾರ ವಸ್ತುಪ್ರದರ್ಶನ, ಕೃಷಿ ಮೇಳ, ಸಾಂಸ್ಕೃತಿಕ ಮೇಳ, ದೋಣಿ ವಿಹಾರಕ್ಕೆ ಚಾಲನೆ ದೊರೆಯಲಿದೆ. ಪ್ರಾತಃಕಾಲ 4 ಗಂಟೆಗೆ ಕರ್ತೃ ಗದ್ದುಗೆಯಲ್ಲಿ ಅನುಜ್ಞೆ, ಮಹಾಸಂಕಲ್ಪ ಪೂರ್ವಕ ಮಹಾರುದ್ರಾಭಿಷೇಕ ನಡೆಯಲಿದೆ. ಬೆಳಗ್ಗೆ 6.30ಕ್ಕೆ ಮೇಗಳಾಪುರ, ಮಾಧವಗೆರೆಯಲ್ಲಿ ಸ್ನೇಹ ಸೌಹಾರ್ದ ಶಾಂತು ಪ್ರಾರ್ಥನಾ ಪಥಸಂಚಲನ ನಡೆಯಲಿದ್ದು, ಬೆಳಗ್ಗೆ 7.30ಕ್ಕೆ ಮೈಸೂರಿನ ಹೊಸಮಠದ ಕಿರಿಯ ಶ್ರೀ ಸಿದ್ಧಬಸವ ಸ್ವಾಮಿ ಷಟ್‌ಸ್ಥಲ ಧ್ವಜಾರೋಹಣ ನೆರವೇರಿಸುವರು. ಮಳವಳ್ಳಿ ತಾಲೂಕಿನ ಕುಂದೂರು ಬೆಟ್ಟ ರಸಸಿದ್ಧೇಶ್ವರ ಮಠದ ರುದ್ರಮಹಾಂತ ಸ್ವಾಮಿ ಧರ್ಮಸಂದೇಶ ನೀಡುವರು. ಬಳಿಕ ಬೆಳಗ್ಗೆ 7.30ಕ್ಕೆ ಗ್ರಾಮದ ದೇವಸ್ಥಾನಗಳಲ್ಲಿ ವಿಶೇಷ ಪೂಜೆ ನೆರವೇರಲಿದೆ. ಮಧ್ಯಾಹ್ನ 3.15ಕ್ಕೆ ಉತ್ಸವ ಮೂರ್ತಿಯನ್ನು ಶ್ರೀಮಠದಿಂದ ಕರ್ತೃ ಗದ್ದುಗೆಗೆ ಬಿಜಯಂಗೈಯ್ಯಲಾಗುತ್ತದೆ. ಸಂಜೆ 7 ಗಂಟೆಗೆ ಕರ್ತೃಗದ್ದುಗೆಯಲ್ಲಿ ಅಗ್ರೋದಕ ಪುಣ್ಯಾಹ, ನಾಂದಿ, ಕಲಶ ಸ್ಥಾಪನೆ ಮಾಡಲಾಗುತ್ತದೆ.

ಶಿವಲಿಂಗೇಗೌಡರ ವಿರುದ್ಧ ಎಚ್.ಡಿ.ರೇವಣ್ಣ ವಾಗ್ದಾಳಿ

ಹಾಸನ: ಈ ಗಿರಾಕಿ ಎಲ್ಲಿದ್ದ? ಅವನು ಇಷ್ಟು ಮಾತನಾಡುತ್ತಾನಾ, ಇವನಿಗೆ ನಾನು ಹೆದರುತ್ತೀನಾ ಎಂದು ಪ್ರಶ್ನಿಸುವ ಮೂಲಕ ಮಾಜಿ ಸಚಿವ ಎಚ್.ಡಿ. ರೇವಣ್ಣ ಅವರು ಅರಸೀಕೆರೆ ಶಾಸಕ ಶಿವಲಿಂಗೇಗೌಡ ಅವರ ವಿರುದ್ಧ ಆಕ್ರೋಶ ಹೊರಹಾಕಿದ್ದಾರೆ.

ಅರಸೀಕೆರೆಯಿಂದ ಸ್ಪರ್ಧೆ ಮಾಡುವಂತೆ ಶಿವಲಿಂಗೇಗೌಡ ಪಂಥಾಹ್ವಾನ ನೀಡಿದ ವಿಚಾರಕ್ಕೆ ಸಂಬಂಧಿಸಿದಂತೆ ಆಲೂರು ತಾಲೂಕಿನಲ್ಲಿ ನಡೆದ ಜೆಡಿಎಸ್ ಕಾರ್ಯಕರ್ತರ ಸಭೆಯಲ್ಲಿ ಮಾತನಾಡಿದ ರೇವಣ್ಣ ಅವನಿಗೆ ತಾಕತ್ ಇದ್ಯಾ? ಆ ಸಮಾಜ ಹೆಸರು ಹೇಳಿಕೊಂಡು 20 ವರ್ಷ ರಾಜಕೀಯ ಮಾಡಿದ್ದಾನೆ. ಅರಸೀಕೆರೆಯಲ್ಲಿ ಏನು ನಡೆಯುತ್ತಿದೆ ನನಗೆ ಗೊತ್ತಿದೆ ಎಂದು ಏಕವಚನದಲ್ಲಿ ವಾಗ್ದಾಳಿ ನಡೆಸಿ ಪಂಥಾಹ್ವಾನ ಸ್ವೀಕರಿಸಿದರು.

ನಾನು ಸವಾಲನ್ನು ಸ್ವೀಕಾರ ಮಾಡುತ್ತೇನೆ. ಆದರೆ ಹೈಕಮಾಂಡ್ ತೀರ್ಮಾನ ಮಾಡಬೇಕು. ಅವನು ಈ ಮಟ್ಟಕ್ಕೆ ಬರಬೇಕಾದರೆ ಏನೇನು ಮಾಡಿದ್ದೇವೆ ಎನ್ನುವುದು ನನಗೆ ಗೊತ್ತಿದೆ. ಹಲವಾರು ಜನರ ಕಷ್ಟಗಳನ್ನು ಪರಿಹಾರ ಮಾಡಿದ ಜೇನುಕಲ್ ಸಿದ್ದೇಶ್ವರ ಸ್ವಾಮಿ ದೇವಸ್ಥಾನ ಅವರ ಕ್ಷೇತ್ರದಲ್ಲಿ ಇದ್ದು ಸತ್ಯ ಹೇಳಬೇಕು. ಅಂದು ನಮ್ಮ ಸಮುದಾಯದವರು ಒಕ್ಕಲಿಗರಿಗೆ ಟಿಕೆಟ್ ನೀಡಿ ಎಂದಿದ್ದರು. ಆದರೂ ಕುರುಬ ಸಮುದಾಯದ ಬಿಳಿ ಚೌಡಯ್ಯ ಅವರನ್ನು ಜಿ.ಪಂ. ಉಪಾಧ್ಯಕ್ಷರನ್ನಾಗಿ ಮಾಡಿದೆ. ಈಗ ವ್ಯಾಪಾರ ನಡೆಯುತ್ತಿದ್ದು ನಾಲ್ಕು ಬಾರಿ ಗೆಲ್ಲಿಸಿದವರು ಯಾರು ಎಂದು ಪ್ರಶ್ನಿಸಿದರು.

ಮೈಲಾರಲಿಂಗನ ಭಕ್ತರು ಭಂಡಾರಮಯ: ಅಸಂಖ್ಯಾತ ಭಕ್ತರ ಸಂಭ್ರಮದ ಮಧ್ಯೆ ಯಾದಗಿರಿ ಜಿಲ್ಲೆಯ ಮೈಲಾಪೂರದಲ್ಲಿ ಮೈಲಾರಲಿಂಗೇಶ್ವರ ಜಾತ್ರೆ ಬುಧವಾರ ವೈಭವದಿಂದ ನಡೆಯಿತು.

ಫೆ.13ರಿಂದ ಮೂರು ದಿನ ಹಂಪಿ ಉತ್ಸವ

ಹೊಸಪೇಟೆ: ವಿಶ್ವವಿಖ್ಯಾತ ಹಂಪಿ ಉತ್ಸವವನ್ನು ಈ ಬಾರಿ ಫೆಬ್ರವರಿ 13, 14 ಮತ್ತು 15ರಂದು ಮೂರು ದಿನಗಳ ಕಾಲ ಅತ್ಯಂತ ಅದ್ಧೂರಿಯಾಗಿ ಆಚರಿಸಲು ನಿರ್ಧರಿಸಲಾಗಿದೆ ಎಂದು ಅಲ್ಪಸಂಖ್ಯಾತರ, ವಸತಿ. ವಕ್ಫ್ ಹಾಗೂ ಜಿಲ್ಲಾ ಉಸ್ತುವಾರಿ ಸಚಿವ ಬಿ.ಜೆಡ್.ಜಮೀರ್ ಅಹ್ಮದ್ ಖಾನ್ ತಿಳಿಸಿದರು.

ಹೊಸಪೇಟೆ ಅಮರಾವತಿ ಪ್ರವಾಸಿ ಮಂದಿರದಲ್ಲಿ ಹಂಪಿ ಉತ್ಸವ-2026 ರ ಲಾಂಛನ ಬಿಡುಗಡೆ ಮಾಡಿ ಮಾತನಾಡಿ ಹಂಪಿ ಉತ್ಸವದ ಸಿದ್ಧತೆಗಳ ಕುರಿತು ಪ್ರಮುಖ ಮಾಹಿತಿಗಳನ್ನು ಹಂಚಿಕೊಂಡರು. ಫೆಬ್ರವರಿ 13ರ ಸಂಜೆ ಮುಖ್ಯಮಂತ್ರಿ ಸಿದ್ದರಾಮಯ್ಯ ಹಂಪಿ ಉತ್ಸವಕ್ಕೆ ಅಧಿಕೃತವಾಗಿ ಚಾಲನೆ ನೀಡಲಿದ್ದಾರೆ. ಈ ಹಿಂದೆ ಎಂ.ಪಿ. ಪ್ರಕಾಶ್ ಅವರ ಕಾಲದಲ್ಲಿ ನವೆಂಬರ್‌ನಲ್ಲಿ ಉತ್ಸವ ನಡೆಯುತ್ತಿತ್ತು. ಆದರೆ ಕೋವಿಡ್ ಕಾರಣದಿಂದ ವಿಳಂಬವಾಗಿ ಕಳೆದ ವರ್ಷಗಳಿಂದ ಫೆಬ್ರವರಿಯಲ್ಲಿ ನಡೆಸಲಾಗುತ್ತಿದೆ. ಈ ಬಾರಿಯೂ ಫೆಬ್ರವರಿ 13ರಿಂದಲೇ ಆರಂಭಿಸಲು ತೀರ್ಮಾನಿಸಲಾಗಿದೆ ಎಂದರು. ಉತ್ಸವದ ಯಶಸ್ವಿ ಆಚರಣೆಗಾಗಿ ಈ ಬಾರಿ ₹22 ಕೋಟಿ ಅನುದಾನ ಕೋರಿ ಸರಕಾರಕ್ಕೆ ಪ್ರಸ್ತಾವನೆ ಸಲ್ಲಿಸಲಾಗಿದೆ. ಕಳೆದ ವರ್ಷ 16 ಕೋಟಿ ಅನುದಾನ ನೀಡಲಾಗಿತ್ತು ಎಂದು ಹೇಳಿದರು.

ಪೌರಾಯುಕ್ತೆಗೆ ನಿಂದನೆ: ಕೈ ಮುಖಂಡನ ವಿರುದ್ಧ ದೂರು

ಚಿಕ್ಕಬಳ್ಳಾಪುರ: ಸಚಿವ ಜಮೀರ್ ಅಹ್ಮದ್ ಖಾನ್ ಪುತ್ರ ಝೈದ್ ಖಾನ್ ಅಭಿನಯದ ಕಲ್ಟ್ ಚಿತ್ರದ ಬ್ಯಾನರ್ ತೆರವು ಮಾಡಿದ್ದಕ್ಕೆ ಶಿಡ್ಲಘಟ್ಟನಗರಸಭೆ ಪೌರಾಯುಕ್ತೆ ಅಮೃತಗೌಡಗೆ ಕರೆ ಮಾಡಿ ಅಶ್ಲೀಲವಾಗಿ ನಿಂದಿಸಿ ಪ್ರಾಣ ಬೆದರಿಕೆ ಹಾಕಿದ ಆರೋಪದ ಮೇಲೆ ಕಾಂಗ್ರೆಸ್ ಮುಖಂಡ ರಾಜೀವ್ ಗೌಡ ವಿರುದ್ಧ ದೂರು ದಾಖಲಾಗಿದೆ.

ಅಶ್ಲೀಲವಾಗಿ ನಿಂದಿಸಿ ಬೆದರಿಕೆ ಹಾಕಿರುವ ರಾಜೀವ್ ಗೌಡ ವಿರುದ್ಧ ಸೂಕ್ತ ಕಾನೂನು ಕ್ರಮಕೈಗೊಳ್ಳಿ. ಈ ಘಟನೆಯಿಂದ ನನಗೆ ಮಾನಸಿಕವಾಗಿ ತೀವ್ರ ಆಘಾತವಾಗಿದೆ. ನನ್ನ ಆತ್ಮಸ್ಥೈರ್ಯ ಕುಂದಿದೆ. ನಾನು ಒಬ್ಬಳೇ ವಾಸವಾಗಿದ್ದೇನೆ. ನನಗೆ ಸೂಕ್ತ ರಕ್ಷಣೆ ನೀಡುವಂತೆ ಮನವಿ ಮಾಡಿದ್ದಾರೆ. ರಾಜೀವ್ ಗೌಡ ವಿರುದ್ಧ ಬಿಎನ್‌ಎಸ್ 79, 132, 352,199, 54 ಅಡಿಯಲ್ಲಿ ದೂರು ದಾಖಲಾಗಿದೆ.

ಆಗಿದ್ದೇನು?

ಶಿಡ್ಲಘಟ್ಟದ ನೆಹರೂ ಮೈದಾನದಲ್ಲಿ ಕಲ್ಟ್ ಸಿನಿಮಾದ ಪ್ರಚಾರ ಸಭೆ ನಡೆದಿತ್ತು. ಈ ವೇಳೆ, ಕೋಟೆ ವೃತ್ತದಲ್ಲಿ ರಸ್ತೆಗೆ ಅಡ್ಡವಾಗಿ ಸಿನಿಮಾ ಪ್ರಚಾರದ ಫ್ಲೆಕ್ಸ್‌ಗಳನ್ನು ಅಳವಡಿಸಲಾಗಿತ್ತು. ಇದರಿಂದ ವಾಹನ ಸಂಚಾರಕ್ಕೆ ಅಡಚಣೆ ಆಗಿತ್ತು. ಸಾರ್ವಜನಿಕರಿಂದ ದೂರು ಬಂದ ಹಿನ್ನೆಲೆಯಲ್ಲಿ ನಗರಸಭೆ ಸಿಬ್ಬಂದಿ ಫ್ಲೆಕ್ಸ್‌ಗಳನ್ನು ತೆರವುಗೊಳಿಸಿದ್ದರು.

ಬ್ಯಾನರ್ ತೆರವುಗೊಳಿಸಿದ್ದಕ್ಕೆ ಪೌರಾಯುಕ್ತೆಗೆ ಅಶ್ಲೀಲವಾಗಿ ನಿಂದನೆ ಮಾಡಿ, ಬೆದರಿಕೆ ಹಾಕಿರುವ ಆಡಿಯೋ ವೈರಲ್ ಕುರಿತಂತೆ ಮಾತನಾಡಿರುವ ರಾಜೀವ್ ಗೌಡ, ನಾನು ಅಧಿಕಾರಿಯ ಜತೆ ಕೆಟ್ಟದಾಗಿ ಮಾತನಾಡಿಲ್ಲ. ಅಧಿಕಾರಿಗೆ ನೋವಾಗಿದ್ದರೆ ಕ್ಷಮೆಯಾಚಿಸುತ್ತೇನೆ. ಉದ್ದೇಶ ಪೂರಕವಾಗಿ ನಾನು ಮಾತನಾಡಿಲ್ಲ. ಆಡಿಯೋದಲ್ಲಿ ಮಾತನಾಡಿರುವುದು ನಾನೇ. ಆದರೆ ಕೆಟ್ಟದಾಗಿ ಮತನಾಡಿಲ್ಲ. ಅಧಿಕಾರಿ ಸರಿಯಾಗಿ ಕೆಲಸ ಮಾಡುತ್ತಿರಲಿಲ್ಲ. ಹಾಗಾಗಿ ಬೇಸರದಿಂದ ಮತನಾಡಿದ್ದೇನೆ. ಆಯುಕ್ತಗೆ ನಾನು ಬೆಂಕಿ ಹಚ್ಚುತ್ತೇನೆ ಎಂದು ಹೇಳಿಲ್ಲ. ಬದಲಿಗೆ ಫ್ಲೆಕ್ಸ್ ಗೆ ಬೆಂಕಿ ಹಚ್ಚುತ್ತೇನೆ ಎಂದು ಹೇಳಿದ್ದೇನೆ ಅಷ್ಟೇ ಎಂದು ಸಮಜಾಯಿಷಿ ನೀಡಿದ್ದಾರೆ.

ನಾಗೇಂದ್ರಗೆ ನಿರೀಕ್ಷಣಾ ಜಾಮೀನು ಮಂಜೂರು

ಬೆಂಗಳೂರು: ವಾಲ್ಮೀಕಿ ಹಗರಣದಲ್ಲಿ ಮಾಜಿ ಸಚಿವ ಬಿ.ನಾಗೇಂದ್ರಗೆ ಬಿಗ್ ರಿಲೀಫ್ ಸಿಕ್ಕಿದೆ. ಜನಪ್ರತಿನಿಧಿಗಳ ವಿಶೇಷ ನ್ಯಾಯಾಲಯ ನಿರೀಕ್ಷಣಾ ಜಾಮೀನು ಮಂಜೂರು ಮಾಡಿ ಆದೇಶ ಹೊರಡಿಸಿದೆ.

ವಾಲ್ಮೀಕಿ ಹಗರಣ ಪ್ರಕರಣ: ಬಂಧನದ ಭೀತಿಯಿಂದ ಮಾಜಿ ಸಚಿವ ಬಿ.ನಾಗೇಂದ್ರ ಪಾರು

ಮಹರ್ಷಿ ವಾಲ್ಮೀಕಿ ಬಹುಕೋಟಿ ಹಗರಣ ಪ್ರಕರಣದಲ್ಲಿ ಸಿಬಿಐ ವಿಚಾರಣೆಗೆ ಹಾಜರಾಗುವಂತೆ ಸಮನ್ಸ್ ನೀಡಿದ ಬಳಿಕ ಬಂಧನ ಭೀತಿಯಲ್ಲಿದ್ದ ನಾಗೇಂದ್ರ ನಿರೀಕ್ಷಣಾ ಜಾಮೀನು ಕೋರಿ ಕೋರ್ಟ್‌ಗೆ ಅರ್ಜಿ ಸಲ್ಲಿಸಿದ್ದರು. ಮಂಗಳವಾರ (ಜ.13) ವಿಚಾರಣೆ ನಡೆಸಿದ್ದ ಕೋರ್ಟ್ ವಾದ-ಪ್ರತಿವಾದ ಆಲಿಸಿ, ಬುಧವಾರಕ್ಕೆ (ಜ.14) ಆದೇಶ ಕಾಯ್ದಿರಿಸಿತ್ತು. ಅದರಂತೆ ಇದೀಗ ನಿರೀಕ್ಷಣಾ ಜಾಮೀನು ಮಂಜೂರು ಮಾಡಿದೆ.

ಮಂಗಳವಾರ ವಿಚಾರಣೆ ವೇಳೆ ಪ್ರಕರಣದ ತನಿಖಾಧಿಕಾರಿಯೇ ಕೋರ್ಟ್‌ನಲ್ಲಿ ವಾದಮಂಡನೆ ಮಾಡಿದ್ದರು. ವಾಲ್ಮೀಕಿ ಹಗರಣದಲ್ಲಿ ಹಣ ಪಡೆದವರನ್ನು ಸಿಐಡಿ, ಇಡಿ ತನಿಖೆ ಮಾಡಿದೆ. ಅದಕ್ಕಿಂತ ಮುಂದುವರೆದು ಇದರಿಂದ ಫಲಾನುಭವಿಗಳು ಯಾರು ಎನ್ನುವುದನ್ನು ಪತ್ತೆ ಹಚ್ಚಬೇಕಿದೆ. ಇಲ್ಲಿಯವರೆಗೂ ನಡೆದ ತನಿಖೆಯ ಕೆಲ ಮಾಹಿತಿಗಳನ್ನು ತೆರೆದ ನ್ಯಾಯಾಲಯದಲ್ಲಿ ಹೇಳಲು ಸಾಧ್ಯವಿಲ್ಲ. ಮುಂಬೈನಲ್ಲಿ ಕೂಡ ದಾಳಿ ಮಾಡಿ ಮಾಹಿತಿ ಕಲೆ ಹಾಕಲಾಗಿದೆ. ಹಗರಣದ ಹಣ ಚಿನ್ನ, ಬುಲಿಯನ್ ಆಗಿ ಕನ್ವರ್ಟ್ ಆಗಿದೆ. ಇದರ ಹಿಂದೆ ನಾಗೇಂದ್ರ, ಅವರ ಸಹಚರರು ಭಾಗಿಯಾಗಿದ್ದಾರೆ. ಇದರ ಹಿಂದೆ ಕೆಲ ಬೋಗಸ್ ಕಂಪನಿಗಳು ಭಾಗಿಯಾಗಿವೆ. ಈ ಪ್ರಕರಣದ ಬಗ್ಗೆ ಸಾಕಷ್ಟು ಸಾಕ್ಷ್ಯಗಳನ್ನು ಕಲೆ ಹಾಕಲಾಗಿದೆ ಎಂದು ಹೇಳಿ ಕೋರ್ಟ್‌ಗೆ ತಂದಿದ್ದ ಎರಡು ಸೂಟ್‌ಕೇಸ್ ದಾಖಲೆಗಳನ್ನ ತನಿಖಾಧಿಕಾರಿ ತೋರಿಸಿದರು.

ನಾಗೇಂದ್ರ ಪರ ವಕೀಲರು ವಾದ ಮಂಡನೆ ಮಾಡಿ, ನಾಗೇಂದ್ರ ಮತ್ತು ನೆಕ್ಕಂಟಿ ನಾಗರಾಜ್ ನಡುವಿನ ವ್ಯವಹಾರ ಅವರ ವೈಯಕ್ತಿಕವಾದದ್ದು, ಸಿಬಿಐ ಹೇಳುತ್ತಿರುವುದು ಇರುವ ಟೆಂಡರ್‌ಗೂ ಈ ವ್ಯವಹಾರಗಳಿಗೂ ಯಾವುದೇ ಸಂಬಂಧವಿಲ್ಲ ಎಂದು ವಾದಿಸಿದ್ದರು.

ಬಳ್ಳಾರಿಯಿಂದ ಬೆಂಗಳೂರು ಪಾದಯಾತ್ರೆ

ಒಂದೆರೆಡು ದಿನದಲ್ಲಿ ತೀರ್ಮಾನ: ಬಿಜೆಪಿ ರಾಜ್ಯಾಧ್ಯಕ್ಷ ಬಿ.ವೈ.ವಿಜಯೇಂದ್ರ

ಚಿತ್ರದುರ್ಗ: ಬಳ್ಳಾರಿ ಟೂ ಬೆಂಗಳೂರು ಬಿಜೆಪಿ ಪಾದಯಾತ್ರೆ ಮಾಡಬೇಕು ಎಂಬುವುದು ರಾಜ್ಯದ ಎಲ್ಲಾ ನಾಯಕರ ಅಭಿಪ್ರಾಯವಾಗಿದ್ದು, ವರಿಷ್ಠರ ಜೊತೆ ಚರ್ಚಿಸಿ ತೀರ್ಮಾನ ಕೈಗೊಳ್ಳುತ್ತೇವೆ ಎಂದು ಬಿಜೆಪಿ ರಾಜ್ಯಾಧ್ಯಕ್ಷ ಬಿ.ವೈ. ವಿಜಯೇಂದ್ರ ಹೇಳಿದರು.

ಸುದ್ದಿಗಾರರೊಂದಿಗೆ ಮಾತನಾಡಿದ ಅವರು, ಪಾದಯಾತ್ರೆ ಮಾಡಬೇಕು ಎಂಬುವುದು ಜನಾರ್ದನರೆಡ್ಡಿ, ಶ್ರೀರಾಮುಲು ಅಭಿಪ್ರಾಯ ಮಾತ್ರ ಅಲ್ಲ, ನಮ್ಮೆಲ್ಲರ ಅಭಿಪ್ರಾಯವಾಗಿದೆ. ವರಿಷ್ಠರ ಜತೆ ಈಗಾಗಲೇ ನಾನು ಮಾತನಾಡಿದ್ದೇನೆ. ಒಂದೆರಡು ದಿನದಲ್ಲಿ ಪಾದಯಾತ್ರೆ ಬಗ್ಗೆ ಮಾಹಿತಿ ಸಿಗಲಿದೆ. ರಾಜ್ಯದಲ್ಲಿ ಅರಾಜಕತೆ ವಿರುದ್ಧ ಹೋರಾಟಕ್ಕೆ ಪಕ್ಷ ನಿರ್ಧಾರ ಮಾಡಿದ್ದು, ಮೊದಲ ಹಂತದಲ್ಲಿ ಜ.17ಕ್ಕೆ ಬಳ್ಳಾರಿಯಲ್ಲಿ ಬೃಹತ್ ಪ್ರತಿಭಟನೆ ನಡೆಸಲಿದ್ದೇವೆ ಎಂದರು.

ಡಿಸಿಎಂ ಡಿಕೆಶಿ ಶಿಕಾರಿಪುರಕ್ಕೆ ಪಾದಯಾತ್ರೆ ಹೇಳಿಕೆ ವಿಚಾರಕ್ಕೆ ಪ್ರತಿಕ್ರಿಯೆ ನೀಡಿದ ಅವರು, ಪಾದಯಾತ್ರೆ ಬೇಡ ಡಿ.ಕೆ.ಶಿವಕುಮಾರ್ ಶಿಕಾರಿಪುರಕ್ಕೆ ಬಂದು ಸ್ಪರ್ಧೆ ಮಾಡಲಿ ಎಂದು ಸವಾಲು ಹಾಕಿ ಮೈಸೂರು ಹೆಲಿಪ್ಯಾಡ್‌ನಲ್ಲಿ ರಾಹುಲ್ ಗಾಂಧಿ, ಸಿದ್ದರಾಮಯ್ಯ, ಡಿ.ಕೆ.ಶಿವಕುಮಾರ್ ಚರ್ಚೆ ವಿಚಾರಕ್ಕೆ ಮಾತನಾಡಿ, ಒಬ್ಬರಿಗೆ ಸಿಎಂ ಕುರ್ಚಿ ಉಳಿಸಿಕೊಳ್ಳುವ ಕಾತುರವಿದೆ. ನನ್ನ ತಾಳ್ಮೆ ಕೆಣಕಬೇಡಿ ಎಂದು ಉಳಿದವರು ಸಿದ್ಧರಾಗಿದ್ದಾರೆ. ಅದು ಕಾಂಗ್ರೆಸ್ ಪಕ್ಷದ ಆಂತರಿಕ ಕಚ್ಚಾಟ. ಇರಲಿ ಬಿಡಿ ಪಾಪ ಎಂದು ಲೇವಡಿ ಮಾಡಿದರು.

ಎಚ್.ಡಿ.ದೇವೆಗೌಡರು ಹಾಗೂ ಎಚ್.ಡಿ.ಕುಮಾರಸ್ವಾಮಿ ಅವರು ನರೇಂದ್ರ ಮೋದಿ ಅವರ ಕೈ ಬಲ ಪಡಿಸಲು ಎನ್‌ಡಿಎ ಸೇರಿದ್ದಾರೆ. ಅದರಂತೆ ಸ್ಥಳೀಯ ಸಂಸ್ಥೆಗಳ ಚುನಾವಣೆ ಬಗ್ಗೆ ವರಿಷ್ಠರೇ ತೀರ್ಮಾನಿ ಸುತ್ತಾರೆ ಎಂದರು.

ಮನರೇಗಾ ಯೋಜನೆಯಲ್ಲಿ ಸಾಕಷ್ಟು ಭ್ರಷ್ಟಾಚಾರ ನಡೆದಿದೆ. ಗ್ರಾಮೀಣ ಅಭಿವೃದ್ಧಿಗಾಗಿ ಜಿ ರಾಮ್ ಜಿ ಯೋಜನೆ ಮಾಡಲಾಗಿದೆ. ಆದರೆ ಈ ಯೋಜನೆ ಬಗ್ಗೆ ಸಿದ್ದರಾಮಯ್ಯ, ರಾಹುಲ್ ಗಾಂಧಿಯಿಂದ ಅಪಪ್ರಚಾರ ನಡೆಸಲಾಗುತ್ತಿದೆ. ಆದ್ದರಿಂದ ಬಿಜೆಪಿ ರಾಜ್ಯಾದೆಲ್ಲೆಡೆ ಜಾಗೃತಿ ಮೂಡಿಸುವ ಕಾರ್ಯಕ್ರಮ ಹಮ್ಮಿಕೊಳ್ಳಲಗುವುದು.

-ಬಿ.ವೈ.ವಿಜಯೇಂದ್ರ ಬಿಜೆಪಿ ರಾಜ್ಯಾಧ್ಯಕ್ಷ

ವಿಶ್ವವಾಣಿ

ಸಂಪಾದಕೀಯ

ಇರಾನ್ ಬಿಕ್ಕಟ್ಟಿಂದ ಅಮೆರಿಕಕ್ಕೇನು ಲಾಭ?

ಇರಾನ್‌ನಲ್ಲಿ ಅಲ್ಲಿನ ಆರ್ಥಿಕ ದುಸ್ಥಿತಿಯ ವಿರುದ್ಧ ಶುರುವಾದ ಆಕ್ರೋಶ, ಮೌಲ್ವಿಗಳೇ ದೇಶ ಬಿಟ್ಟು ತೊಲಗಿ ಎನ್ನುವ ದನಿಯಾಗಿ ಬದಲಾಗಿದೆ. ಬುಧವಾರ ಬೆಳಗ್ಗೆ ಹೊತ್ತಿಗೆ ಸಾವಿನ ಸಂಖ್ಯೆ 2571 ದಾಟಿದೆ ಎಂದು ವರದಿಗಳಾಗಿವೆ. ಈ ಪ್ರತಿಭಟನೆಗೆ ಅಮೆರಿಕದ ನೇರ ಬೆಂಬಲವಿದೆ ಎನ್ನುವುದು ಜಗಜ್ಜಾಹೀರಾಗಿದೆ. ಸ್ವತಃ ಟ್ರಂಪ್ ಹೋರಾಟ ನಿಲ್ಲಿಸಬೇಡಿ ಎಂದು ಜನರಿಗೆ ಕರೆ ನೀಡಿದ್ದಾರೆ. ಇರಾನ್‌ನಲ್ಲಿ ಧಾರ್ಮಿಕ ನಾಯಕ ಆಯತೊಲ್ಲಾ ಖಮೇನಿಯೇ ಸರ್ವೋಚ್ಚ ನಾಯಕ. ಉಳಿದೆಲ್ಲ ಸರಕಾರಿ ಸ್ಥಾನಗಳೆಲ್ಲ ಹೆಸರಿಗಷ್ಟೇ. ಮತಾಂಧತೆಯನ್ನು ಇಷ್ಟಪಡುವ ವ್ಯಕ್ತಿಗಳಿಗೆ ಅಲ್ಲಿನ ಪರಿಸ್ಥಿತಿ ಒಗ್ಗಬಹುದೇನೋ. ಆದರೆ ಖಮೇನಿಯ ನಾಯಕತ್ವ ಸ್ವಾತಂತ್ರ್ಯಪ್ರಿಯ ಧಾರ್ಮಿಕ ಮನಸ್ಸುಗಳಿಗೆ ಬಹಳ ಕಷ್ಟಕರವಾಗಿ ಪರಿಣಮಿಸಿದೆ. ನನಗೆ ಧರ್ಮ ಬೇಕು, ದೇವರು ಬೇಕು, ಅದರ ಸಂಪ್ರದಾಯದ ಚೌಕಟ್ಟುಗಳು, ಕರ್ಮಠತನ ಬೇಡ ಎನ್ನುವವರಿಗೆ ಬದುಕು ದುಸ್ತರವಾಗಿದೆ. ಇಂತಹ ಹೊತ್ತಿನಲ್ಲಿ ಅಮೆರಿಕ ಇರಾನ್‌ನಲ್ಲಿ ಪ್ರತಿಭಟನೆಗೆ ಕುಮ್ಮಕ್ಕು ನೀಡುತ್ತಿರುವುದು ಈ ಸ್ವಾತಂತ್ರ್ಯಪ್ರಿಯ ಮನಸ್ಸುಗಳಿಗೆ ಸಂತಸವನ್ನು ಒದಗಿಸಿದೆ. ಆದರೆ ಅಮೆರಿಕ ಯಾವುದನ್ನೂ ತನ್ನ ಹಿತಾಸಕ್ತಿ ಇಲ್ಲದೇ ಮಾಡುವುದಿಲ್ಲ ಎನ್ನುವುದು ಬಹುತೇಕರಿಗೆ ಗೊತ್ತಿರುವ ಸತ್ಯ. ಇದುವರೆಗೆ ಇರಾನ್ ಅಮೆರಿಕಕ್ಕೆ ತಲೆಕೆಡಿಸಿಕೊಳ್ಳದೇ ಎಲ್ಲ ವ್ಯಾಪಾರ ವಹಿವಾಟುಗಳನ್ನು ನಡೆಸುತ್ತಿದೆ. ಇದು ಹಿಂದಿನಿಂದಲೂ ಅಮೆರಿಕಕ್ಕೆ ಬಿಸಿತುಪ್ಪವೇ ಆಗಿದೆ. ಅಮೆರಿಕ ಎಲ್ಲ ರೀತಿಯ ಆರ್ಥಿಕ ನಿರ್ಬಂಧ ಹೇರಿ, ಬದುಕೇ ದುಸ್ತರವಾದರೂ ಇರಾನ್ ನಾಯಕರು ಅಮೆರಿಕಕ್ಕೆ ತಲೆಕೆಡಿಸಿಕೊಂಡಿಲ್ಲ. ಇಂತಹ ಹೊತ್ತಿನಲ್ಲಿ ಅಮೆರಿಕ ಇರಾನ್ ಮೇಲೆ ತೆಗೆದುಕೊಳ್ಳುವ ಯಾವುದೇ ಕ್ರಮವನ್ನು ಇರಾನ್ ಜನತೆಯ ಹಿತಕ್ಕಾಗಿ ಎಂದು ಪರಿಗಣಿಸಲು ಸಾಧ್ಯವೇ ಇಲ್ಲ. ಆದರೆ ಇದರಿಂದ ಪರೋಕ್ಷವಾಗಿ ಅಲ್ಲಿ ಸ್ವಾತಂತ್ರ್ಯಪ್ರಿಯರಿಗೆ ನೆರವಾಗಲಿದೆ ಎಂದು ಮಾತ್ರ ಹೇಳಬಹುದು.

ಸೊಂಪಾದಕೀಯ

ಗುಂಡಿ ಅಗೆತ

ನಮ್ಮ ಸಮಾಜದಲ್ಲಿ ಜಾತಿ ಅನ್ನೋದು ಕೆಲವು ಜನರಿಗೆ ಎಷ್ಟರ ಮಟ್ಟಿಗೆ ಪ್ರಭಾವ ಬೀರುತ್ತದೆ ಎಂಬುದರ ಬಗ್ಗೆ ಹೊಸದಾಗಿ ಏನೂ ಹೇಳಬೇಕಾಗಿಲ್ಲ. ಆದರೆ, ಪ್ರಾಣ ಬಿಟ್ಟೇವು, ಜಾತಿ ಬಿಡೆವು ಅನ್ನೋ ಕೆಲವರು, ಸಾವಿನ ವಿಷಯದಲ್ಲೂ ಸಣ್ಣತನ ತೋರಿರುವ ಇತ್ತೀಚಿನ ಎರಡು ಉದಾ ಹರಣೆಗಳನ್ನು ನೋಡಿದಾಗ ಮತ್ತೆ ಮತ್ತೆ ಜಾತಿ ಭೂತ, ಮೂಢನಂಬಿಕೆಗಳ ಭೂತ ನೆನಪಾಗೋದು ಸಹಜ. ಊರೊಂದರಲ್ಲಿ ಹೆಂಗಸೊಬ್ಬರು ಸತ್ತಾಗ, ಆಕೆಯ ಹೆಣ್ಣುಮಕ್ಕಳು ಬೇರೆ ಜಾತಿಯವರನ್ನು ಮದುವೆ ಆಗಿದ್ದಾರೆ ಅನ್ನೋ ಕಾರಣಕ್ಕೆ ಸಂಬಂಧಿಕರು ಯಾರೂ ತಿರುಗಿ ನೋಡಲಿಲ್ಲವಂತೆ. ಕೊನೆಗೆ, ಗ್ರಾಮಸ್ಥರೇ ಮುಂದೆ ನಿಂತು ಅಂತಿಮ ಕಾರ್ಯ ಮಾಡಿದ್ದಾರೆ. ಹಾಗಾಗಿ ನಿಜವಾದ ಸಂಬಂಧಿಕರು ಯಾರು ಅನ್ನೋ ಪ್ರಶ್ನೆ ಇಂಥ ಸಂದರ್ಭದಲ್ಲಿ ಸಹಜ. ಅದಕ್ಕೆ ಉತ್ತರವೂ ಸುಲಭ. ಇನ್ನೊಂದು ಅಮಾನವೀಯ ಘಟನೆಯಲ್ಲಿ ಜನ ತಮ್ಮ ಮೂಢನಂಬಿಕೆಗಳನ್ನು ಯಾವ ಲೆವೆಲ್ಲಿಗೆ ಬೇಕಾದ್ರೂ ತಗೊಂಡ್ ಹೋಗ್ತಾರೆ ಅನ್ನೋದು ಪ್ರೂವ್ ಆಗಿದೆ. ತೊನ್ನು ಸಮಸ್ಯೆ ಇದ್ದ ಹೆಂಗಸೊಬ್ಬರು ಸತ್ತು, ಅವರನ್ನು ಊರಲ್ಲಿ ಹೂಳಲಾಗಿತ್ತು. ಆದರೆ ಆ ಊರಿನ ಸುತ್ತಮುತ್ತ ಮಳೆ ಬಂದರೂ, ಆ ಊರಲ್ಲಿ ಮಾತ್ರ ಮಳೆ ಬಾರದೇ ಇದ್ದಾಗ, ಸೋ ಕಾಲ್ಡ್ ನಾಗರೀಕ ಸಮಾಜದ ಜನ, ತೊನ್ನು ಬಂದವರನ್ನು ಸುಟ್ಟು ಹಾಕಬೇಕು, ಅವರನ್ನು ಹೂತಿದ್ದಕ್ಕೇ ಊರಿಗೆ ಬರ ಬಂದಿದೆ ಎಂದು ಹೇಳಿ ಹೂತಿದ್ದ ಶವವನ್ನು ಹೊರತೆಗೆದು ಸುಟ್ಟು ಹಾಕಿದ್ದಾರೆ. ಇಂಥ ಮೂಢನಂಬಿಕೆಗಳನ್ನು ನೋಡಿಯೇ ದೊಡ್ಡವರು ಹುಟ್ಟು ಗುಣ ಸುಟ್ಟರೂ ಹೋಗಲ್ಲ ಅತ ಹೇಳಿದ್ದರೋ ಏನೋ. ಆದರೆ ಈ ಕೇಸಿನಲ್ಲಿ ಹುಟ್ಟುವ ಮಗುವಿನ ಕಾಲ್ಗುಣ ನೋಡುವವರು ಒಂದು ಕಡೆಯಾದರೆ ಸತ್ತವರ ಕಾಲ್ಗುಣವನ್ನೂ ಬಿಡದವರು ಇನ್ನೊಂದು ಕಡೆ. ಒಟ್ಟಿನಲ್ಲಿ, ಇವರ ಹುಟ್ಟುಗುಣ, ಸತ್ತರೂ ಹೋಗಲ್ಲ, ಹೂತಿದ್ದ ಹೆಣವನ್ನು ಹೊರತೆಗೆದು ಸುಟ್ಟರೂ ಹೋಗಲ್ಲ ಅಂತ ಜನ ಮಾತಾಡಿಕೊಳ್ಳುವ ಹಾಗಾಗಿರೋದಂತೂ ನಿಜ. ಈ ಮೂಲಕ ಮೂಢನಂಬಿಕೆಯ ಜನ, ಗಾದೆ ಮಾತನ್ನು ಅಕ್ಷರಶಃ ನಿಜ ಮಾಡಿದ್ದಾರೆ. ಬದುಕಿರುವವರನ್ನು ಬದುಕೋಕೆ ಬಿಡದ ಈ ಮೂಢನಂಬಿಕೆಗಳ ಸರದಾರರು, ಈಗ ಸತ್ತು ಹೆಣವಾದವರನ್ನೂ ಹೆಣಗಾಡಿಸುತ್ತಿರೋದು ಮಾತ್ರ ಸತ್ಯ.

ಸಂಪಾದಕರ ಸದ್ಯಶೋಧನೆ

ಎತ್ತರದಲ್ಲಿ ಹಾರುವ ಅದ್ಭುತ

ಏರ್ ಬಸ್ A350 ವಿಮಾನದ ಅದ್ಭುತ ಸಾಮರ್ಥ್ಯ ಮತ್ತು ಅದು 43,000 ಅಡಿ ಎತ್ತರದಲ್ಲಿ ಹಾರುವ ಹಿಂದಿನ ವಿಜ್ಞಾನ ಅತ್ಯಂತ ಆಸಕ್ತಿದಾಯಕ. ವಿಮಾನಯಾನ ಕ್ಷೇತ್ರದಲ್ಲಿ ಈ ಎತ್ತರವು ಕೇವಲ ಒಂದು ಅಂಕಿ-ಅಂಶವಲ್ಲ, ಅದು ಎಂಜಿನಿಯರಿಂಗ್ ಚಾತುರ್ಯದ ಪರಮಾವಧಿ. ಹೆಚ್ಚಿನ ಎತ್ತರದಲ್ಲಿ ಹಾರುವುದು ಕೇವಲ ಪ್ರದರ್ಶನವಲ್ಲ. ಅದು ದೀರ್ಘಾವಧಿಯ ವಿಮಾನಯಾನವನ್ನು ಸುಸ್ಥಿರಗೊಳಿಸುವ ಒಂದು ಅದೃಶ್ಯ ರಕ್ಷಾಕವಚ. ವಿಮಾನವೊಂದು ಎಷ್ಟು ಎತ್ತರಕ್ಕೆ ಏರಬಲ್ಲದು ಎಂಬುದು ಅದರ ವಿನ್ಯಾಸದ ದಕ್ಷತೆಯನ್ನು ಅಳೆಯುವ ಮಾಪಕ. ಏರ್ ಬಸ್ A350 ಈ ವಿಷಯದಲ್ಲಿ ಮುಂಚೂಣಿಯಲ್ಲಿರಲು ಕಾರಣಗಳೇನು? ಸಾಂಪ್ರದಾಯಿಕ ವಿಮಾನಗಳನ್ನು ಅಲ್ಯೂಮಿನಿಯಂನಿಂದ ತಯಾರಿಸಲಾಗುತ್ತಿತ್ತು. ಆದರೆ(CFRP)ನಂಥ ಸಂಯೋಜಿತ ವಸ್ತುಗಳಿಂದ ಮಾಡಲಾಗಿದೆ. ಲೋಹಕ್ಕಿಂತ ಹಗುರವಾಗಿದ್ದರೂ, ಇವು ಅಷ್ಟೇ ಬಲವಾಗಿರುತ್ತವೆ. ವಿಮಾನದ ತೂಕ ಕಡಿಮೆಯಾದಷ್ಟೂ, ತೆಳುವಾದ ಗಾಳಿ ಇರುವ ಎತ್ತರದ ಪ್ರದೇಶಗಳಲ್ಲಿ ವಿಮಾನವು ಸುಲಭವಾಗಿ ತೇಲಬಲ್ಲದು. ಅಲ್ಯೂಮಿನಿಯಂಗೆ ಹೋಲಿಸಿದರೆ ಇವುಗಳಿಗೆ ತುಕ್ಕು ಹಿಡಿಯುವುದಿಲ್ಲ, ಇದು ವಿಮಾನದ ದೀರ್ಘಾಯುಷ್ಯಕ್ಕೆ ಪೂರಕ. A350ನ ರೆಕ್ಕೆಗಳು ಕೇವಲ ಲೋಹದ ಚಪ್ಪಡಿಗಳಲ್ಲ, ಅವು ಪ್ರಕೃತಿಯಿಂದ ಪ್ರೇರಿತವಾದ ಅದ್ಭುತ ರಚನೆಗಳು. ಇದರ ರೆಕ್ಕೆಗಳು ಉದ್ದವಾಗಿದ್ದು, ಹಾರಾಟದ ಸಮಯದಲ್ಲಿ ಗಾಳಿಯ ಪ್ರತಿರೋಧವನ್ನು (Drag) ಕಡಿಮೆ ಮಾಡುತ್ತವೆ. ಹಾರಾಟದ ಹಂತಕ್ಕೆ ತಕ್ಕಂತೆ ಈ ರೆಕ್ಕೆಗಳು ತಮ್ಮ ಆಕಾರವನ್ನು ಸ್ವಲ್ಪಮಟ್ಟಿಗೆ ಬದಲಿಸಿಕೊಳ್ಳಬಲ್ಲವು. ಎತ್ತರಕ್ಕೆ ಹೋದಂತೆ ಗಾಳಿಯ ಸಾಂದ್ರತೆ ಕಡಿಮೆಯಾಗುತ್ತದೆ. ಆಗ ಇಂಥ ಅತ್ಯಾಧುನಿಕ ವಿನ್ಯಾಸವು ಕಡಿಮೆ ಇಂಧನ ಬಳಸಿ ಹೆಚ್ಚಿನ ಲಿಫ್ಟ್ ನೀಡುತ್ತದೆ. ಯಾವುದೇ ವಿಮಾನದ ಯಶಸ್ಸು ಅದರ ಇಂಜಿನ್ ಮೇಲೆ ನಿಂತಿರುತ್ತದೆ. ಟ್ರೆಂಟ್ XWB ಇಂಜಿನ್‌ಗಳು ವಿಶೇಷವಾಗಿ ದೀರ್ಘಕಾಲದ ಹಾರಾಟಕ್ಕಾಗಿ ವಿನ್ಯಾಸಗೊಳಿಸಲಾಗಿವೆ. ಈ ಇಂಜಿನ್‌ಗಳು ಅತ್ಯಂತ ಹೆಚ್ಚಿನ ತಾಪಮಾನ ಮತ್ತು ಕಡಿಮೆ ಒತ್ತಡದ ಪರಿಸರದಲ್ಲೂ ಸ್ಥಿರವಾಗಿ ಕಾರ್ಯನಿರ್ವಹಿಸುತ್ತವೆ. ಎತ್ತರದ ಪ್ರದೇಶದಲ್ಲಿ ಗಾಳಿಯ ಪ್ರತಿರೋಧ ಕಡಿಮೆ ಇರುವುದರಿಂದ, ಈ ಇಂಜಿನ್‌ಗಳು ಕಡಿಮೆ ಇಂಧನ ಬಳಸಿ ಹೆಚ್ಚು ವೇಗವಾಗಿ ಚಲಿಸಲು ಸಹಾಯ ಮಾಡುತ್ತವೆ. 43,000 ಅಡಿ ಎತ್ತರದಲ್ಲಿ ಹಾರುವಾಗ ಪ್ರಯಾಣಿಕರಿಗೆ ತೊಂದರೆಯಾಗದಂತೆ ನೋಡಿಕೊಳ್ಳುವುದು ದೊಡ್ಡ ಸವಾಲು. ಸಾಮಾನ್ಯವಾಗಿ ವಿಮಾನಗಳು ಎತ್ತರಕ್ಕೆ ಹೋದಂತೆ ಒಳಗಿನ ಗಾಳಿಯ ಒತ್ತಡ ಕಡಿಮೆಯಾಗಿ ಪ್ರಯಾಣಿಕರಿಗೆ ಆಯಾಸ, ತಲೆನೋವು ಕಾಣಿಸಿಕೊಳ್ಳಬಹುದು. ಆದರೆ A350 ಮತ್ತು ಬೋಯಿಂಗ್ 787 ನಂಥ ವಿಮಾನಗಳಲ್ಲಿ ವಿಮಾನವು 40,000 ಅಡಿಗಿಂತ ಎತ್ತರದಲ್ಲಿದ್ದರೂ, ಒಳಗೆ ಪ್ರಯಾಣಿಕರಿಗೆ ಸುಮಾರು 6,000 ಅಡಿ ಎತ್ತರದಲ್ಲಿರುವ ಅನುಭವವಾಗುತ್ತದೆ (ಸಾಮಾನ್ಯ ವಿಮಾನಗಳಲ್ಲಿ ಇದು 8,000 ಅಡಿ ಇರುತ್ತದೆ). ಕಾರ್ಬನ್ ಫೈಬರ್ ಬಳಸಿರುವುದರಿಂದ ಕ್ಯಾಬಿನ್‌ನಲ್ಲಿ ಹೆಚ್ಚಿನ ತೇವಾಂಶವನ್ನು ಕಾಪಾಡಿಕೊಳ್ಳಬಹುದು, ಇದರಿಂದ ಕಣ್ಣು ಮತ್ತು ಗಂಟಲು ಒಣಗುವ ಸಮಸ್ಯೆ ಕಡಿಮೆಯಾಗುತ್ತದೆ. ವಿಮಾನಯಾನ ಸಂಸ್ಥೆಗಳು ಯಾವಾಗಲೂ ಗರಿಷ್ಠ ಎತ್ತರದಲ್ಲೇ ಹಾರುವುದಿಲ್ಲ. ಆದರೆ ಆ ಸಾಮರ್ಥ್ಯ ಇರುವುದು ಏಕೆ ಮುಖ್ಯ? ಕೆಳಮಟ್ಟದ ಎತ್ತರದಲ್ಲಿ ಗುಡುಗು, ಮಿಂಚು ಮತ್ತು ಮೋಡಗಳ ಅಬ್ಬರವಿರುತ್ತದೆ. 43,000 ಅಡಿ ಎತ್ತರವು ವಿಮಾನಕ್ಕೆ ಈ ಹವಾಮಾನದ ಮೇಲೆ ಹಾರಲು ಅವಕಾಶ ನೀಡುತ್ತದೆ, ಇದರಿಂದ ಪ್ರಯಾಣವು ಸುಗಮವಾಗಿರುತ್ತದೆ. ಆಕಾಶದಲ್ಲೂ ಟ್ರಾಫಿಕ್ ಇರುತ್ತದೆ! ಕೆಳಮಟ್ಟದ ಎತ್ತರಗಳಲ್ಲಿ (30,000 - 36,000 ಅಡಿ) ಹೆಚ್ಚಿನ ವಿಮಾನಗಳು ಹಾರುತ್ತಿರುತ್ತವೆ. ಹೆಚ್ಚಿನ ಎತ್ತರಕ್ಕೆ ಹೋಗುವ ಸಾಮರ್ಥ್ಯವು ವಿಮಾನಕ್ಕೆ ಖಾಲಿ ಇರುವ ಮಾರ್ಗದಲ್ಲಿ ಹಾರಲು ಅನುವು ಮಾಡಿಕೊಡುತ್ತದೆ. ತೆಳುವಾದ ಗಾಳಿಯಲ್ಲಿ ಹಾರುವಾಗ ವಿಮಾನದ ವೇಗ ಹೆಚ್ಚಿರುತ್ತದೆ ಮತ್ತು ಇಂಧನ ವ್ಯಯ ಕಡಿಮೆಯಾಗುತ್ತದೆ. ಇದು ವಿಮಾನಯಾನ ಸಂಸ್ಥೆಗಳಿಗೆ ಕೋಟ್ಯಂತರ ರುಪಾಯಿ ಉಳಿತಾಯ ಮಾಡಿಕೊಡುತ್ತದೆ. ಒಂದು ವೇಳೆ ಕೆಳಮಟ್ಟದಲ್ಲಿ ಹವಾಮಾನ ಕೆಟ್ಟಿದ್ದರೆ ಅಥವಾ ಹಾದಿಯಲ್ಲಿ ಅಡೆತಡೆಗಳಿದ್ದರೆ, ಎತ್ತರಕ್ಕೆ ಏರುವ ಈ ಸಾಮರ್ಥ್ಯವೇ ವಿಮಾನವನ್ನು ಸುರಕ್ಷಿತವಾಗಿ ಗುರಿ ತಲುಪಿಸುತ್ತದೆ. ಏರ್ ಬಸ್ A350ನ ಈ ತಾಂತ್ರಿಕ ಶ್ರೇಷ್ಠತೆಯು ಆಧುನಿಕ ವಿಜ್ಞಾನವು ಪ್ರಕೃತಿಯ ನಿಯಮಗಳನ್ನು ಎಷ್ಟು ಅದ್ಭುತವಾಗಿ ಬಳಸಿಕೊಳ್ಳ ಬಹುದು ಎಂಬುದಕ್ಕೆ ಸಾಕ್ಷಿ. ಇದು ಕೇವಲ ಒಂದು ಯಂತ್ರವಲ್ಲ, ಇದು ಆಕಾಶದಲ್ಲಿ ಹಾರುವ ಇಂಜಿನಿಯರಿಂಗ್ ಕಾವ್ಯ.

ನಿಮ್ಮ ಬಲಗೈ ಸದಾ ನನ್ನ ತಲೆ ಮೇಲಿರಲಿ!

ನೂರೆಂಟು ವಿಶ್ವ

ವಿಶ್ವೇಶ್ವರ ಭಟ್
vbhat@me.com

ಕಾಲದ ವೇಗ ಎಂಥದ್ದು ಎಂಬುದು ಹಿಂತಿರುಗಿ ನೋಡಿದಾಗಷ್ಟೇ ಅರಿವಾಗುತ್ತದೆ. ನಾನು 'ವಿಶ್ವವಾಣಿ' ಎಂಬ ಅಕ್ಷರ ಜ್ಯೋತಿಯನ್ನು ನಾಡೋಜ ಪಾಟೀಲ ಪುಟ್ಟಪ್ಪ (ಪಾಪು) ಅವರಿಂದ ಪಡೆದು ಇಂದಿಗೆ ಸರಿಯಾಗಿ 10 ವರ್ಷಗಳು ತುಂಬುತ್ತಿವೆ. ಇದು ಕೇವಲ ಒಂದು ಪತ್ರಿಕೆಯ ಮಾಲೀಕತ್ವ ಬದಲಾವಣೆಯಷ್ಟೇ ಆಗಿರಲಿಲ್ಲ, ಬದಲಾಗಿ, ನನ್ನ ಪತ್ರಿಕೋದ್ಯಮ ಬದುಕಿನ ದೊಡ್ಡ ಸಾಹಸಕ್ಕೆ ಮುನ್ನುಡಿ ಬರೆದ ಅಪೂರ್ವ ದಿನ, ಕ್ಷಣವೂ ಆಗಿತ್ತು. ಹತ್ತು ವರ್ಷಗಳ ಹಿಂದೆ, ಇದೇ ದಿನದಂದು ನಾನು ಹೊತ್ತ ಜವಾಬ್ದಾರಿಯ ಭಾರ ಎಷ್ಟಿತ್ತು ಎಂಬುದು ಇಂದಿಗೂ ನನ್ನ ಭುಜಗಳಿಗಷ್ಟೇ ಗೊತ್ತು. ಅಂದು ಕಂಡ ಕನಸುಗಳು, ಇಟ್ಟ ಹೆಜ್ಜೆಗಳು ಮತ್ತು ಎದುರಿಸಿದ ಅಡೆತಡೆಗಳೇ ಇಂದು ನನ್ನನ್ನು ಮತ್ತು 'ವಿಶ್ವವಾಣಿ'ಯನ್ನು ಗಟ್ಟಿಗೊಳಿಸಿವೆ. ದಶಕದ ಈ ಪಯಣವನ್ನು 'ಸಿಂಹಾವಲೋಕನ' ಮಾಡಿಕೊಳ್ಳುವಾಗ, ಎದುರಾದ ಸವಾಲುಗಳು ಬೆಟ್ಟದಷ್ಟಿದ್ದರೂ, ಅದನ್ನು ಮೀರಿ ನಿಂತ ಛಲವೂ ಅಷ್ಟೇ ಎತ್ತರದ್ದಾಗಿತ್ತು ಎಂಬ ತೃಪ್ತಿ ನನಗಿದೆ. ಹನ್ನೊಂದು ವರ್ಷಗಳ ಹಿಂದೆ ಇದೇ ದಿನ ನನ್ನ ಎದೆಯಲ್ಲಿ ಒಂದು ಬಗೆಯ ಆತಂಕ ಮನೆ ಮಾಡಿತ್ತು, ಕೈಯಲ್ಲಿ ಅನಿಶ್ಚಿತತೆಯ ನಡುಕವಿತ್ತು. ಅದು ನನ್ನನ್ನು ಸುಮ್ಮನೆ ಕೂರಲು ಬಿಡಲಿಲ್ಲ. ಬೆನ್ನಿಗೆ ಕಟ್ಟಿಕೊಂಡ ಕೆಂಡದ ಮೂಟೆಯಂತೆ ಪತ್ರಿಕೋದ್ಯಮದ ಈ ಮಹಾ ಸಾಹಸಕ್ಕೆ ಅಂದು ಮುನ್ನುಡಿ ಬರೆದಿದ್ದೆ.

ಆ ಹಾದಿ ಹೂವಿನ ಹಾಸಿಗೆಯಾಗಿರಲಿಲ್ಲ. ಪ್ರತಿ ದಿನವೂ ಒಂದು ಹೋರಾಟ, ಪ್ರತಿ ಸಂಚಿಕೆಯೂ ಒಂದು ಸವಾಲು. ಅಂದು ಹೊತ್ತ ಜವಾಬ್ದಾರಿಯ ಭಾರಕ್ಕೆ ನನ್ನ ಭುಜಗಳು ಎಷ್ಟೋ ಬಾರಿ ಸೋತಿದ್ದವು, ಆದರೆ ಮನಸ್ಸು ಮಾತ್ರ ಸೋಲೊಪ್ಪಲು ತಯಾರಿರಲಿಲ್ಲ. 'ವಿಶ್ವವಾಣಿ' ಎಂಬ ಹೆಸರನ್ನು ಉಳಿಸುವುದಕ್ಕಿಂತ ಹೆಚ್ಚಾಗಿ, ಅದನ್ನು ಒಂದು ಒಳ್ಳೆಯ ಪತ್ರಿಕೆಯಾಗಿ ರೂಪಿಸಿ ಕನ್ನಡಿಗರ ಕೈಯಲ್ಲಿಡಬೇಕು ಎಂಬ ಹುಚ್ಚು ಹಠ ನನ್ನನ್ನು ನಿತ್ಯವೂ ನಿದ್ದೆ ಮಾಡದಂತೆ ಕಾಡಿತ್ತು. ಅಂದು ಕಂಡ ಕನಸುಗಳು ಇಂದು ನನಸಾಗಿ ಕಣ್ಣ ಮುಂದೆ ನಿಂತಾಗ, ಆ ಹಳೆಯ ಕೆಟ್ಟ ಕನಸುಗಳೆಲ್ಲ ಮಾಯವಾಗಿ ಮನಸ್ಸು ನಿರಾಳ.

ಹಿಂತಿರುಗಿ ನೋಡಿದಾಗ ಅಚ್ಚರಿಯಾಗುತ್ತದೆ. ಎದುರಾದ ಸವಾಲುಗಳು ಹಿಮಾಲಯದಷ್ಟಿದ್ದರೂ, ಅದನ್ನು ದಾಟುವ ಛಲವೂ ನನಗಿತ್ತು, ಈಗಲೂ ಇದೆ. ಅಡೆತಡೆಗಳನ್ನೇ ಮೆಟ್ಟಿಲುಗಳನ್ನಾಗಿ ಮಾಡಿಕೊಂಡು ಸಾಗಿದ ಈ ಪಯಣದಲ್ಲಿ ಸೋಲಿಗಿಂತ ಗೆಲುವಿನ ರುಚಿಯೇ ಹೆಚ್ಚು ಆಪ್ತ. ಇಂದು 'ವಿಶ್ವವಾಣಿ' ಬೆಳೆದು ನಿಂತಿರುವ ರೀತಿಗೆ ಹತ್ತು ವರ್ಷಗಳ ಹಿಂದೆ ಇಟ್ಟ ಆ ಸಣ್ಣ ಹೆಜ್ಜೆಯೇ ಕಾರಣ. ಬದುಕು ಎಂದರೆ ಹೀಗೆ, ಇಲ್ಲಿ ಸಾಹಸ ಮಾಡದಿದ್ದರೆ ಸಾರ್ಥಕತೆ ಎಲ್ಲಿಂದ ಬರಬೇಕು? ಅಂದು ಹೊತ್ತ ಆ ಅಗ್ನಿಕುಂಡ ಇಂದಿಗೂ ಅಕ್ಷರ ಪ್ರೇರಣೆಯ ಅಗ್ನಿದಿವ್ಯವಾಗಿ ಬೆಳಗುತ್ತಿದೆ.

ಆ ದಿನಗಳಲ್ಲಿ ಪತ್ರಿಕೆಯ ಮಾಲೀಕತ್ವ ಅಂದ್ರೆ, ಅದು ಬರೀ ಹಣದ ವ್ಯವಹಾರವಾಗಿರಲಿಲ್ಲ, ಅದು ಅಕ್ಷರಗಳ ಜತೆಗಿನ ಒಂದು ಪ್ರೇಮ ಪ್ರಕರಣವಾಗಿತ್ತು. ಅಕ್ಷರಗಳನ್ನೇ ಉಸಿರಾಡುವ ನನಗೆ, ಆ ಅಗ್ನಿಪಥದಲ್ಲಿ ನಡೆಯುವಾಗ ಅನೇಕರು, 'ಇವನ ಕೈಲಿ ಇದು ಸಾಧ್ಯವೇ?' ಎಂದು ನಕ್ಕಿದ್ದರು. ಆ ನಗುಗಳೇ ನನಗೆ ಇಂಧನವಾದವು. 'ವಿಶ್ವವಾಣಿ'ಯ ಹಳೆಯ ಪುಟಗಳ ಗಂಧದ ನಡುವೆ ನಾನು ನವೀನ ಕಾಲದ ಕನ್ನಡಿಗರ ನಾಡಿಮಿಡಿತವನ್ನು ಹುಡುಕಿದೆ. ಅಂದು ಇಟ್ಟ ಪ್ರತಿಯೊಂದು ಹೆಜ್ಜೆಯಲ್ಲೂ ಒಂದು ಭರವಸೆಯಿತ್ತು, ಪ್ರತಿ ಸವಾಲಿನಲ್ಲೂ ಒಂದು ಗೆಲುವಿನ ಹಸಿವಿತ್ತು. ಹತ್ತು ವರ್ಷಗಳ ಈ ಜೈತ್ರಯಾತ್ರೆಯಲ್ಲಿ ನಾನು ಗಳಿಸಿದ್ದು ಈ ನಾಡಿನ ಅಸಂಖ್ಯಾತ ಓದುಗರ ಪ್ರೀತಿ, ಅಭಿಮಾನ ಮತ್ತು ವಿಶ್ವಾಸ.

ಕಳೆದ ಒಂದು ದಶಕದಲ್ಲಿ ಪತ್ರಿಕೋದ್ಯಮ ಮತ್ತು ಕನ್ನಡ ಪತ್ರಿಕೋದ್ಯಮ ಸಾಕಷ್ಟು ಬದಲಾಗಿವೆ. ಈ ಅವಧಿ ಅಕ್ಷರಶಃ ಒಂದು ಯುಗಾಂತರದಂತೆ ಭಾಸವಾಗುತ್ತಿದೆ. ಶತಮಾನಗಳಿಂದ ರೂಢಿಸಿಕೊಂಡು ಬಂದಿದ್ದ ಮುದ್ರಣ ಮಾಧ್ಯಮದ ಭದ್ರ ಬುನಾದಿಯನ್ನು ಕಾಲದ ವೇಗ ಮತ್ತು ತಂತ್ರಜ್ಞಾನದ ಅಬ್ಬರ ಅಲುಗಾಡಿಸಿವೆ. ಈ ಬದಲಾವಣೆಯ ಪಯಣದಲ್ಲಿ ಎರಡು ಪ್ರಮುಖ ಘಟ್ಟಗಳು ಪತ್ರಿಕೋದ್ಯಮದ ದಿಕ್ಕನ್ನೇ ಬದಲಿಸಿದವು - ಒಂದು ಕೋವಿಡ್ ಮಹಾಮಾರಿ ಮತ್ತೊಂದು ಸಾಮಾಜಿಕ ಜಾಲತಾಣಗಳ ಅಬ್ಬರ.

ಕೋವಿಡ್ ಬರುವವರೆಗೂ ಪತ್ರಿಕೆ ಎಂದರೆ ಬೆಳಗ್ಗೆ ಕಾಫಿಯ ಜೊತೆಗೆ ಕೈಗೆ ಸಿಗುವ ಕಾಗದದ ಕಂತೆ ಎಂಬ ಅಲಿಖಿತ ನಿಯಮವಿತ್ತು. ಆದರೆ ಲಾಕ್‌ಡೌನ್ ಎಂಬ ಕತ್ತಲೆಕಾಲ ಪತ್ರಿಕಾ ವಿತರಣೆಯ ಸರಪಳಿಯನ್ನೇ ಕತ್ತರಿಸಿ ಹಾಕಿತು. ಜನರು ಪತ್ರಿಕೆಯನ್ನು ಕೈಯಿಂದ ಮುಟ್ಟಲು ಹೆದರಿದ ಆ ಕ್ಷಣದಲ್ಲಿ, ದಶಕಗಳಿಂದ ಪಾಲಿಸಿಕೊಂಡು ಬಂದಿದ್ದ ಮಾರುಕಟ್ಟೆ ಪಟ್ಟುಗಳು ತಲೆಕೆಳಗಾದವು. ಇದು ಪತ್ರಿಕೋದ್ಯಮವನ್ನು ಅನಿವಾರ್ಯವಾಗಿ ಡಿಜಿಟಲ್ ಲೋಕಕ್ಕೆ ತಳ್ಳಿತು. ಇ-ಪೇಪರ್ ಮತ್ತು ವೆಬ್‌ಸೈಟ್‌ಗಳು ಕೇವಲ ಆಯ್ಕೆಯಾಗಿ ಉಳಿಯದೇ, ಅಸ್ತಿತ್ವದ ಪ್ರಶ್ನೆಯಾದವು. ಜಾಹೀರಾತುಗಳ ಕುಸಿತ ಮತ್ತು ಕಾಗದದ ಬೆಲೆ ಏರಿಕೆ ಪತ್ರಿಕಾ ಸಂಸ್ಥೆಗಳನ್ನು ಆರ್ಥಿಕ ಸಂಕಷ್ಟಕ್ಕೆ ನೂಕಿದರೂ, ಅದು ಹೊಸ ಮಾದರಿಯ ಪತ್ರಿಕೋದ್ಯಮಕ್ಕೆ ನಾಂದಿ ಹಾಡಿತು.

ಇದೇ ಸಮಯದಲ್ಲಿ ಸಾಮಾಜಿಕ ಜಾಲತಾಣಗಳು ಪತ್ರಿಕೋದ್ಯಮದ ಸ್ಥಾಪಿತ ನಿಯಮಗಳನ್ನು ಪುಡಿಪುಡಿ ಮಾಡಿದವು. ಹಿಂದೆ ಪತ್ರಕರ್ತರು ಸುದ್ದಿಯ ಏಕಸ್ವಾಮ್ಯ ಹೊಂದಿದ್ದರು. ಆದರೆ ಇಂದು ಪ್ರತಿಯೊಬ್ಬ ನಾಗರಿಕನೂ ಒಬ್ಬ ವರದಿಗಾರನೇ. ಫೇಸ್‌ಬುಕ್, ಎಕ್ಸ್ (ಟ್ವಿಟರ್) ಮತ್ತು ವಾಟ್ಸಾಪ್‌ಗಳು ಸುದ್ದಿಯ ವೇಗವನ್ನು ಹೆಚ್ಚಿಸಿದವು ನಿಜ, ಆದರೆ ಅದರ ಜತೆಗೇ 'ಫೇಕ್ ನ್ಯೂಸ್' ಎಂಬ ಪಿಡುಗನ್ನೂ ತಂದವು. ಬ್ರೇಕಿಂಗ್ ನ್ಯೂಸ್‌ಗಳ ಭರಾಟೆಯಲ್ಲಿ ವಿಶ್ಲೇಷಣಾತ್ಮಕ ಓದುವಿಕೆ ಹಿಂದೆ ಸರಿಯಿತು. ಗಂಭೀರ ಸುದ್ದಿಗಳಿಗಿಂತ 'ಕ್ಲಿಕ್ ಬೈಟ್' ಸುದ್ದಿಗಳೇ ಹೆಚ್ಚು ಸದ್ದು ಮಾಡತೊಡಗಿದವು.

ಕನ್ನಡ ಪತ್ರಿಕೋದ್ಯಮದ ಮಟ್ಟಿಗೆ ಹೇಳುವುದಾದರೆ, ಈ ಸ್ಥಿತ್ಯಂತರ ದೊಡ್ಡ ಸವಾಲಾಗಿತ್ತು. ಹಳೆಯ ಪೀಳಿಗೆಯ ಓದುಗರು ಇಂದಿಗೂ ಮುದ್ರಿತ ಅಕ್ಷರಗಳನ್ನೇ ನಂಬುತ್ತಿದ್ದರೆ, ಹೊಸ ಪೀಳಿಗೆ ಸ್ಮಾರ್ಟ್‌ಫೋನ್‌ಗಳಲ್ಲಿ ಸುದ್ದಿ ಹುಡುಕುತ್ತಿದೆ. ಈ ಎರಡೂ ತಲೆಮಾರುಗಳ ನಡುವೆ ಸೇತುವೆಯಾಗುವುದು ಇಂದು 'ವಿಶ್ವವಾಣಿ'ಯಂಥ ಪತ್ರಿಕೆಗಳ ಮುಂದಿರುವ ಅತಿ ದೊಡ್ಡ ಸಾಹಸ. ಬದಲಾವಣೆ ಜಗತ್ತಿನ ನಿಯಮ, ಆದರೆ ಈ ಅನಿಶ್ಚಿತತೆಯ ನಡುವೆಯೂ ಸುದ್ದಿಯ ವಿಶ್ವಾಸಾರ್ಹತೆಯನ್ನು ಉಳಿಸಿಕೊಳ್ಳುವುದು ಇಂದಿನ ತುರ್ತು ಅಗತ್ಯವಾಗಿದೆ. ಸಾಮಾಜಿಕ ಜಾಲತಾಣಗಳ ಅಬ್ಬರದ ನಡುವೆಯೂ ಪತ್ರಿಕೆಗಳು ಇಂದಿಗೂ ಭದ್ರವಾಗಿದ್ದರೆ ಅದಕ್ಕೆ ಕಾರಣ ಪತ್ರಿಕೆಯ ವಿಶ್ವಾಸಾರ್ಹತೆ ಮತ್ತು ಮುದ್ರಿತ ಅಕ್ಷರಗಳ ನಂಟು, ಮೋಹ. ಸಾಮಾಜಿಕ ಜಾಲತಾಣಗಳು ಮಾಹಿತಿಯ ಸುನಾಮಿಯನ್ನೇ ಎಬ್ಬಿಸಿರಬಹುದು, ಆದರೆ ಅಕ್ಷರ ಲೋಕದ ಗಾಂಭೀರ್ಯ ಮತ್ತು ವಿಶ್ವಾಸಾರ್ಹತೆಯ ವಿಷಯಕ್ಕೆ ಬಂದಾಗ ಇಂದಿಗೂ ಪತ್ರಿಕೆಗಳೇ ಸಾರ್ವಭೌಮ. ಕಾಲ ಎಷ್ಟು ಬದಲಾದರೂ, ಸ್ಕ್ರೀನ್ ಮೇಲೆ ಮೂಡುವ ಬೆಳಕಿನ ಅಕ್ಷರಗಳಿಗಿಂತ, ಕಾಗದದ ಮೇಲೆ ಶಾಶ್ವತವಾಗಿ ಕುಳಿತ ಕಪ್ಪು ಅಕ್ಷರಗಳ ಮೇಲೆ ಜನರಿಗೆ ನಂಬಿಕೆ ಹೆಚ್ಚು. ಈ ವಿಶ್ವಾಸವೇ ಪತ್ರಿಕೋದ್ಯಮದ ಅತಿ ದೊಡ್ಡ ಆಸ್ತಿ ಮತ್ತು ಅದು ಅಲುಗಾಡದಂತೆ ಕಾಪಾಡುತ್ತಿರುವ ಶ್ರೀರಕ್ಷೆ.

ನಾನು ಹೇಳಿ-ಕೇಳಿ ಪ್ರಿಂಟ್ ಪತ್ರಕರ್ತ. ಮೂರು ವರ್ಷ ನ್ಯೂಸ್ ಚಾನೆಲ್ ಸಂಪಾದಕನಾಗಿದ್ದರೂ, ನನಗೆ ಮಾತಾಡುವುದಕ್ಕಿಂತ, ಬರೆಯುವುದರಲ್ಲಿಯೇ ಹೆಚ್ಚು ಆಸಕ್ತಿ. ಆದರೆ ಮುದ್ರಣ ಮಾಧ್ಯಮದ ಮಂದಗತಿಯ ನಡೆ ಹೊಸ ಸಾಹಸಕ್ಕೆ ಮುಂದಾಗುವವರಿಗೆ ಎಚ್ಚರಿಕೆಯ ಗಂಟೆಯಂತೆ ತೋರುವ ಈ ದಿನಗಳಲ್ಲಿ, ನಾನು ಭರವಸೆ ಕಂಡಿದ್ದು ಮುದ್ರಣ ಮಾಧ್ಯಮದ ಹೊಸ ಸಾಧ್ಯತೆಗಳಲ್ಲಿಯೇ. ಇರುವ ಪತ್ರಿಕೆಯನ್ನು ಮುನ್ನಡೆಸಿಕೊಂಡು ಹೋಗುವುದರಲ್ಲಿಯೇ ತೃಪ್ತಿ ಕಾಣುವುದರ ಜತೆಗೆ ಹೊಸ ಸಾಧ್ಯತೆ ಮತ್ತು ಹೊಸ ಪ್ರಯೋಗಗಳಲ್ಲಿ ನಂಬಿಕೆ ಇಟ್ಟುಕೊಂಡು ಆರಂಭಿಸಿದ 'ಪ್ರವಾಸಿ ಪ್ರಪಂಚ' ಕನ್ನಡ ಪತ್ರಿಕೋದ್ಯಮದಲ್ಲಿ ಒಂದು ದಿಟ್ಟ ಹೆಜ್ಜೆ. ಪ್ರವಾಸ, ಪ್ರವಾಸೋದ್ಯಮ ಮತ್ತು ಆತಿಥ್ಯ ಕ್ಷೇತ್ರಕ್ಕೆ ಮೀಸಲಾದ, ಇಪ್ಪತ್ತನಾಲ್ಕು ಪುಟಗಳ, ಬ್ರಾಡ್ ಶೀಟ್ ಆಕಾರದ ವಾರಪತ್ರಿಕೆ ಆರಂಭಿಸಿದ್ದು ಭಾರತೀಯ ಪತ್ರಿಕೋದ್ಯಮದಲ್ಲಿ ಒಂದು ದಾಖಲೆಯೇ.

ಈ ಹೊಸ ಪತ್ರಿಕೆ ಅತ್ಯಂತ ಕಡಿಮೆ ಅವಧಿಯಲ್ಲಿ ಕನ್ನಡಿಗರ ಅಚ್ಚುಮೆಚ್ಚಿನ ಪತ್ರಿಕೆಯಾಗಿದ್ದು ಒಂದು ಅಪೂರ್ವ ಸಾಧನೆಯೇ. 'ಪ್ರವಾಸಿ ಪ್ರಪಂಚ' ಪ್ರಿಂಟ್, ವೆಬ್, ಡಿಜಿಟಲ್ ಮತ್ತು ಸೋಶಿಯಲ್ ಮೀಡಿಯಾ... ಹೀಗೆ ಎಲ್ಲ ಪ್ಲಾಟ್‌ಫಾರ್ಮ್‌ಗಳಲ್ಲಿ ಲಭ್ಯವಿದೆ. ಇಲ್ಲಿ ತನಕ ಕನ್ನಡದಲ್ಲಿ ಬಂದ ಪತ್ರಿಕೆಗಳಲ್ಲೇ ಅತ್ಯಂತ ಸುಂದರ ಎಂಬುದು 'ಪ್ರವಾಸಿ ಪ್ರಪಂಚ'ದ ಅಗ್ಗಳಿಕೆ. ಹೊಸ ಪತ್ರಿಕೆಯನ್ನು ಆರಂಭಿಸಲು ಹಿಂದೆ ಮುಂದೆ ನೋಡುವ ಈ ದಿನಗಳಲ್ಲಿ, ರಾಜಕೀಯ, ಸಿನಿಮಾ, ಕ್ರೈಂ, ಕ್ರೀಡೆ, ಸೆನ್ಸೇಷನ್ ಸುದ್ದಿ ಇಲ್ಲದ ಪತ್ರಿಕೆ ಹೊರತರುವುದನ್ನು ಊಹಿಸಿಕೊಳ್ಳಲೂ ಸಾಧ್ಯವಿಲ್ಲದ ದಿನಗಳಲ್ಲಿ, 'ಪ್ರವಾಸಿ ಪ್ರಪಂಚ' ನೆಲೆಯೂರಿದ್ದು ಸಣ್ಣ ಸಂಗತಿಯೇನಲ್ಲ. ಹೊಸತನ್ನು ಸುಂದರವಾಗಿ ಕೊಟ್ಟರೆ ಕನ್ನಡಿಗರು ಸ್ವೀಕರಿಸುತ್ತಾರೆ ಎಂಬುದಕ್ಕೆ 'ಪ್ರವಾಸಿ ಪ್ರಪಂಚ' ಒಂದು ತಾಜಾ ನಿದರ್ಶನ.

ಕಳೆದ ಒಂದು ದಶಕದಲ್ಲಿ 'ವಿಶ್ವವಾಣಿ' ಭದ್ರವಾಗಿ ನೆಲೆಯೂರಿರುವುದಕ್ಕೆ ಅದು ಹುಟ್ಟು ಹಾಕಿದ ಇತರ ಸಂಸ್ಥೆಗಳೇ ಸಾಕ್ಷಿ. ಕಳೆದ ನಲವತ್ತೆರಡು ವರ್ಷಗಳಿಂದ ಉತ್ತರ ಕನ್ನಡ ಜಿಲ್ಲೆಯ ಪ್ರಪ್ರಥಮ ದೈನಿಕ 'ಲೋಕಧ್ವನಿ', 'ವಿಶ್ವವಾಣಿ' ತೆಕ್ಕೆಗೆ ಬಂದು ಹೊಸ ರೂಪ, ವಿನ್ಯಾಸ ಪಡೆದು ಪ್ರಕಟವಾಗುತ್ತಿದೆ. ಕಳೆದ ವರ್ಷ 'ಲೋಕಧ್ವನಿ'ಯ ಕೊಪ್ಪಳ ಆವೃತ್ತಿ ಆರಂಭವಾಗಿದ್ದು, ಈ ವರ್ಷ ಇನ್ನೂ ಎರಡು ಜಿಲ್ಲೆಗಳಲ್ಲಿ ತನ್ನ ಅಸ್ತಿತ್ವವನ್ನು ವೃದ್ಧಿಸಿಕೊಳ್ಳಲಿದೆ. ಕಳೆದ ವರ್ಷದಿಂದ ವಿಶ್ವವಾಣಿ ಡಿಜಿಟಲ್ ಲೋಕಕ್ಕೂ ಕಾಲಿಟ್ಟಿದ್ದು, 'ವಿಶ್ವವಾಣಿ ಟಿವಿ', 'ವಿಶ್ವವಾಣಿ ಹೆಲ್ತ್', 'ವಿಶ್ವವಾಣಿ ಮನಿ', 'ವಿಶ್ವವಾಣಿ ಪ್ರಾಪರ್ಟಿ' ಚಾನೆಲ್‌ಗಳನ್ನು ಆರಂಭಿಸಿದೆ. ಸ್ಯಾಟಲೈಟ್ ಚಾನೆಲ್‌ಗೆ ಕಮ್ಮಿಯಿಲ್ಲದ ಅತ್ಯಂತ ಸುಸಜ್ಜಿತ ಡಿಜಿಟಲ್ ಟೀಮ್ ನವಮಾಧ್ಯಮದ ಎಲ್ಲ ಪಟ್ಟುಗಳಿಗೆ ತೆರೆದುಕೊಂಡು, ಕನ್ನಡ ಪತ್ರಿಕೋದ್ಯಮದ ಹೊಸ ಸಾಧ್ಯತೆಗಳನ್ನು ಅನ್ವೇಷಿಸುತ್ತಾ ದಾಪುಗಾಲಿಡುತ್ತಿರುವುದು ಗಮನಾರ್ಹ.

'ವಿಶ್ವವಾಣಿ' ಪತ್ರಿಕೆ ರಾಜ್ಯದ ತೆರೆಮರೆಯಲ್ಲಿರುವ ಅಸಾಮಾನ್ಯ ಸಾಧಕರನ್ನು ವಿದೇಶಗಳಲ್ಲಿ ಸನ್ಮಾನಿಸುವ ಉದ್ದೇಶದಿಂದ 'ವಿಶ್ವವಾಣಿ ಗ್ಲೋಬಲ್ ಫೋರಂ' ಎಂಬ ಹೊಸ ಪ್ರಯೋಗವನ್ನು ಆರಂಭಿಸಿ, ಆ ಮೂಲಕ ಈ ತನಕ ಜಪಾನ್, ರಷ್ಯಾ, ಫ್ರಾನ್ಸ್, ಕಾಂಬೋಡಿಯ, ವಿಯೆಟ್ನಾಂ, ಬಾಲಿ, ಒಮಾನ್, ಭೂತಾನ್, ಮಾಲ್ಡೀವ್ಸ್, ಮಾರಿಷಸ್ ಸೇರಿದಂತೆ ಹನ್ನೆರಡು ದೇಶಗಳಲ್ಲಿ ಕಾರ್ಯಕ್ರಮವನ್ನು ಸಂಘಟಿಸಿದ್ದು ಸಹ ಕನ್ನಡ ಪತ್ರಿಕೋದ್ಯಮದಲ್ಲಿ ಹೊಸ ಸಾಹಸವೇ. ವಿದೇಶಿ ನೆಲದಲ್ಲಿ ಕಾರ್ಯಕ್ರಮ ಆಯೋಜಿಸಿದ ಮೊದಲ ಪತ್ರಿಕೆ 'ವಿಶ್ವವಾಣಿ'ಯೇ. ಇದರ ಜತೆಗೆ, 'ವಿಶ್ವವಾಣಿ ಪುಸ್ತಕ' ಪ್ರಕಾಶನ ಐವತ್ತಕ್ಕೂ ಹೆಚ್ಚು ಮೌಲಿಕ ಕೃತಿಗಳನ್ನು ಪ್ರಕಟಿಸಿದೆ. ಕನ್ನಡ ಪತ್ರಿಕೆಯೊಂದು ಪುಸ್ತಕ ಪ್ರಕಾಶನದಲ್ಲೂ ಸಕ್ರಿಯವಾಗಿರುವುದು ವಿಶೇಷವೇ. ಇನ್ನು ಕನ್ನಡದ ಮಾತಿನ ಮಂಟಪ 'ವಿಶ್ವವಾಣಿ ಕ್ಲಬ್ ಹೌಸ್' ಮನೆಮಾತು. ಸಾವಿರದ ಮುನ್ನೂರಕ್ಕೂ ಹೆಚ್ಚು ಕಾರ್ಯಕ್ರಮಗಳ ಮೂಲಕ ನಿತ್ಯ ಸಂವಾದಕ್ಕೆ ಆಸ್ಪದ ನೀಡಿರುವುದು ದಾಖಲೆಯೇ ಸರಿ.

ನಾನು ಕರ್ನಾಟಕ ವಿಶ್ವವಿದ್ಯಾಲಯದಲ್ಲಿ ಪತ್ರಿಕೋದ್ಯಮ ಸ್ನಾತಕೋತ್ತರ ವ್ಯಾಸಂಗ ಮಾಡುವಾಗ, 'ಅವಲೋಕನ' ಎಂಬ ಪತ್ರಿಕೆಯನ್ನು ಆರಂಭಿಸಿದ್ದೆ. ನಂತರ 'ಸಂಯುಕ್ತ ಕರ್ನಾಟಕ', 'ವಿಜಯ ಕರ್ನಾಟಕ', 'ಕನ್ನಡಪ್ರಭ', 'ಸುವರ್ಣ ನ್ಯೂಸ್ ಚಾನೆಲ್'ಗಳಲ್ಲಿ ಸುತ್ತಾಡಿ, ಈಗ ನನ್ನದೇ 'ವಿಶ್ವವಾಣಿ' ಎಂಬ ಸ್ವಂತ ಮನೆ ಮಾಡಿಕೊಂಡಿದ್ದೇನೆ. ಆಗ 'ಅವಲೋಕನ'ದಲ್ಲಿ ನನ್ನೊಂದಿಗೆ ಒಬ್ಬ ಸ್ನೇಹಿತನಿದ್ದ. ವಿಶ್ವವಾಣಿ, ಲೋಕಧ್ವನಿ, ವಿಶ್ವವಾಣಿ ಟಿವಿ, ಪ್ರವಾಸಿ ಪ್ರಪಂಚ, ವಿಶ್ವವಾಣಿ ಪುಸ್ತಕ ಸೇರಿ ಈಗಿನ ನನ್ನ 'ವಿಶ್ವಕುಟುಂಬ'ದಲ್ಲಿ ನನ್ನೊಂದಿಗೆ ಇನ್ನೂರಕ್ಕೂ ಹೆಚ್ಚು ಮಂದಿ ಇದ್ದಾರೆ. ರಾಜರಾಜೇಶ್ವರಿನಗರದಲ್ಲಿ 'ವಿಶ್ವವಾಣಿ' ಸ್ವಂತ ಕಟ್ಟಡ ಹೊಂದುವ ದಿನ ದೂರವಿಲ್ಲ.

ಇವೆಲ್ಲವುಗಳ ಮಧ್ಯೆ ನನ್ನ ಬರಹ, ಪ್ರವಾಸ ಮುಂದುವರಿದಿದೆ. ವಾರದಲ್ಲಿ ಕನಿಷ್ಠ ನಾಲ್ಕು ಕಾರ್ಯಕ್ರಮಗಳಲ್ಲಿ ಭಾಗಿಯಾಗುವುದು ಇದ್ದೇ ಇದೆ. ಹಿಂದಿನ ವರ್ಷವೊಂದೇ ಇಪ್ಪತ್ತೂರು ದೇಶಗಳಿಗೆ ಹೋಗಿದ್ದೆ. ಈ ವರ್ಷ ಹತ್ತು ಪುಸ್ತಕಗಳನ್ನಾದರೂ ಹೊರಬೇಕು ಅಂದುಕೊಂಡಿದ್ದೇನೆ. ಇವೆಲ್ಲವೂ ಸಾಧ್ಯವಾಗಿದ್ದು ಓದುಗರೂ, ಹಿತೈಷಿಗಳೂ ಆದ ನಿಮ್ಮ ಆಶೀರ್ವಾದದಿಂದ. ನೀವು ನನ್ನ ಮೇಲೆ ತೋರಿದ ಪ್ರೀತಿ ಅಷ್ಟಿಷ್ಟಲ್ಲ. ಈ ವಿಷಯದಲ್ಲಿ ನಾನು ಅದೃಷ್ಟವಂತ. ಕಳೆದ ಮೂವತ್ತು ವರ್ಷಗಳಿಂದ ನಾನು ಬರೆದಿದ್ದನ್ನು ಓದುತ್ತಾ, ನನ್ನನ್ನು ತಿದ್ದಿದವರು, ಮುನ್ನಡೆಸಿದವರು ನೀವು. ಏಕಾಂಗಿಯಾಗಿ 'ವಿಶ್ವವಾಣಿ'ಯನ್ನು ಆರಂಭಿಸಿದಾಗ ಕೈಹಿಡಿದವರೂ ನೀವೇ. ನಿಮಗೆ ನಾನು ಚಿರಋಣಿ. ಅಂದುಕೊಂಡಂತೆ ಆದರೆ ನಿಮಗೆ ಇನ್ನೊಂದು ಅಚ್ಚರಿ ಸದ್ಯದಲ್ಲೇ ನೀಡುತ್ತೇನೆ. ನಿಮ್ಮ ಬಲಗೈ ಸದಾ ನನ್ನ ತಲೆ ಮೇಲಿರಲಿ.

ತೈವಾನ್ ಮೇಲೆ ಯುದ್ಧ ಸಾರಲಿದೆಯೇ ಚೀನಾ?

ಸಂಗತ

ಡಾ.ವಿಜಯ್ ದರಡಾ
vveditoped@gmail.com

ಜಗತ್ತಿನಲ್ಲಿ ಇತ್ತೀಚೆಗೆ ಬಿರುಸಿನ ಬೆಳವಣಿಗೆಗಳು ನಡೆಯುತ್ತಿವೆ. ಭೂರಾಜಕೀಯ ಚಿತ್ರಣಗಳು ಏಕಾಏಕಿ ಬದಲಾಗುತ್ತಿವೆ. ಅದರಿಂದಾಗಿ ಜಗತ್ತಿನಲ್ಲಿ ಈವರೆಗೆ ಇದ್ದ ಅಧಿಕಾರದ ಸಮತೋಲನ ಹೊಸ ರೂಪ ಪಡೆಯುತ್ತಿದೆ. ಇದನ್ನೆಲ್ಲ ನೋಡಿದಾಗ ಹೊಸ ಪ್ರಶ್ನೆಯೊಂದು ಅನೇಕರ ಮನದಲ್ಲಿ ಹುಟ್ಟಿಕೊಂಡಿದೆ: ಸದ್ಯದಲ್ಲೇ ತೈವಾನ್ ದೇಶವನ್ನು ಚೀನಾ ತನ್ನ ವಶಕ್ಕೆ ಪಡೆದುಕೊಳ್ಳಲಿದೆಯೇ? ಅದನ್ನು ಜಗತ್ತು ಅಸಹಾಯಕವಾಗಿ ನೋಡುತ್ತಾ ಕುಳಿತುಕೊಳ್ಳಲಿದೆಯೇ? ಅಥವಾ ತೈವಾನ್ ದೇಶವನ್ನು ಉಳಿಸಲು ಅಮೆರಿಕ ಧಾವಿಸುತ್ತದೆಯೇ? ಹಾಗೇನಾದರೂ ಅಮೆರಿಕ ರಂಗಪ್ರವೇಶ ಮಾಡಿದರೆ ಚೀನಾದ ನಡೆ ಏನಿರಬಹುದು? ಇವೆಲ್ಲಕ್ಕಿಂತ ದೊಡ್ಡ ಪ್ರಶ್ನೆಯೆಂದರೆ, ಈ ಬೆಳವಣಿಗೆಗಳಿಂದಾಗಿ ಭಾರತದ ಮೇಲೇನು ಪರಿಣಾಮ ಉಂಟಾಗಲಿದೆ?

ಏಕೆ ಈ ಪ್ರಶ್ನೆ ಈಗ ಇದ್ದಕ್ಕಿದ್ದಂತೆ ಎದ್ದು ಕುಳಿತಿದೆ ಅಂದರೆ, ರಷ್ಯಾದವರು ಉಕ್ರೇನ್ ಮೇಲೆ ದಾಳಿ ನಡೆಸಿ ಆ ದೇಶದ 7000 ಚದರ ಕಿಲೋಮೀಟರ್ ವಿಸ್ತೀರ್ಣದ ಜಾಗವನ್ನು ತಮ್ಮ ದೇಶಕ್ಕೆ ಸೇರಿಸಿಕೊಂಡಿದ್ದಾರೆ. ರಷ್ಯಾ-ಉಕ್ರೇನ್ ನಡುವಿನ ಯುದ್ಧ ಅಂತ್ಯಗೊಳಿಸಲು ಅಮೆರಿಕ ಮಧ್ಯಸ್ಥಿಕೆ ವಹಿಸಿ ಮಾತುಕತೆ ನಡೆಸಿತು. ಆ ವೇಳೆ, ರಷ್ಯಾ ಈಗಾಗಲೇ ವಶಪಡಿಸಿಕೊಂಡಿರುವ ಜಾಗ ರಷ್ಯಾದ ಬಳಿಯಲ್ಲೇ ಉಳಿಯುವಂತೆ ನೋಡಿಕೊಳ್ಳುವ ಬಗ್ಗೆ ಪ್ರಸ್ತಾಪವಾಗಿದೆ. ಅಂದರೆ ರಷ್ಯಾದವರು ಕಬಳಿಸಿದ ಉಕ್ರೇನ್‌ನ ಜಾಗ ರಷ್ಯಾಕ್ಕೇ! ಇನ್ನೊಂದೆಡೆ, ಅಮೆರಿಕನ್ ಸೈನಿಕರು ದಾಳಿ ನಡೆಸಿ ವೆನೆಜುವೆಲಾದ ಅಧ್ಯಕ್ಷರನ್ನೇ ಹೊತ್ತುಕೊಂಡು ಹೋಗಿ ಜೈಲಿನಲ್ಲಿ ಕೂಡಿಹಾಕಿದ್ದಾರೆ. ಅದರೊಂದಿಗೆ ವೆನೆಜುವೆಲಾದ ಆಡಳಿತ ವ್ಯವಸ್ಥೆ ನಿರಾಯಾಸವಾಗಿ ಅಮೆರಿಕದ ಕೈಗೆ ಬಂದಿದೆ. ಜಗತ್ತಿನ ಎರಡು ಪ್ರಬಲ ದೇಶಗಳು ಹೀಗೆ ಇನ್ನೊಂದು ದೇಶದ ಮೇಲೆ ದಾಳಿ ನಡೆಸಿ, ಅಂತಾರಾಷ್ಟ್ರೀಯ ಮಟ್ಟದಲ್ಲಿ ಬಂದ ವಿರೋಧವನ್ನು ಜೀರ್ಣಿಸಿಕೊಂಡಿದ್ದನ್ನು ನೋಡಿದ ಮೇಲೆ ಚೀನಾ ಸುಮ್ಮನೆ ಕುಳಿತುಕೊಳ್ಳುತ್ತದೆಯೇ? ಜಗತ್ತಿನ ಇನ್ನೊಂದು ಪ್ರಬಲ ದೇಶವಾದ ತಾನು ಕೂಡ ತೈವಾನ್ ಮೇಲೆ ದಾಳಿ ನಡೆಸಿ ಆ ದೇಶವನ್ನು ವಶಕ್ಕೆ ಪಡೆದುಕೊಳ್ಳಲು ಇದು ಸುವರ್ಣಾವಕಾಶವೆಂದೇ ಚೀನಾ ಯೋಚಿಸುತ್ತದೆ.

ಇನ್ನೊಂದು ದೇಶವನ್ನು ವಶಪಡಿಸಿಕೊಳ್ಳುವ ಖಯಾಲಿ ಚೀನಾಕ್ಕೆ ಮೊದಲಿನಿಂದಲೂ ಇದೆ. 1950-51ರಲ್ಲೇ ಅದು ಟಿಬೆಟ್ ದೇಶವನ್ನು ವಶಕ್ಕೆ ತೆಗೆದುಕೊಂಡಿದೆ. ಅದನ್ನು ನೋಡಿ ಜಗತ್ತು ಬಾಯ್ಮಾತಿನಲ್ಲಿ ಒಂದಷ್ಟು ಖಂಡನೆ ವ್ಯಕ್ತಪಡಿಸಿತೇ ಹೊರತು ಇನ್ನೇನೂ ಮಾಡಲಿಲ್ಲ. ತೈವಾನ್ ವಿಷಯಕ್ಕೆ ಬಂದರೆ, ಚೀನಾದ ಅಧ್ಯಕ್ಷ ಕ್ಸಿ ಜಿನ್‌ಪಿಂಗ್ ಅವರು ಆ ದೇಶವನ್ನು ವಶಪಡಿಸಿಕೊಳ್ಳುವ ಬಗ್ಗೆ ನಿರಂತರವಾಗಿ ಹೇಳಿಕೆಗಳನ್ನು ನೀಡುತ್ತಾ ಬಂದಿದ್ದಾರೆ. ದೇಶದ ಸೇನೆಗೂ ಕೂಡ ಅವರು ಸನ್ನದ್ಧವಾಗಿರುವಂತೆ ಸೂಚನೆ ನೀಡಿದ್ದಾರೆ. ಪ್ರತಿ ವರ್ಷ ತೈವಾನ್ ದೇಶವನ್ನು ಹೆದರಿಸುವುದಕ್ಕೆಂದೇ ಚೀನಾ ಒಂದು ಸೇನಾ ಕವಾಯತು ನಡೆಸುತ್ತದೆ. ಇನ್ನೇನು ತೈವಾನ್ ಮೇಲೆ ಚೀನಾ ಯುದ್ಧಕ್ಕೆ ಹೊರಟೇಬಿಟ್ಟಿತು ಎಂದು ಜಗತ್ತು ಭಾವಿಸುವಂತೆ ಮಾಡಿ, ಕೊನೆಗೆ ಸುಮ್ಮನಾಗುತ್ತದೆ. ತೈವಾನ್‌ನ ವಾಯುಸೀಮೆಯೊಳಗೆ ಚೀನಾದ ವಿಮಾನಗಳು ಹಾರಾಡುವುದು ಮತ್ತು ತೈವಾನ್‌ನ ಸಮುದ್ರದೊಳಗೆ ಚೀನಾದ ಹಡಗುಗಳು ಅತಿಕ್ರಮ ಪ್ರವೇಶ ಮಾಡುವುದು ಹೊಸತೇನಲ್ಲ. ಅಪ್ಪಿತಪ್ಪಿ ತೈವಾನ್ ಸೇನೆಯೇನಾದರೂ ಚೀನಾದ ಒಂದೇ ಒಂದು ವಿಮಾನ ಅಥವಾ ಹಡಗಿನ ಮೇಲೆ ದಾಳಿ ನಡೆಸಿದರೂ ಚೀನಾ ತಕ್ಷಣ ದೊಡ್ಡ ಪ್ರಮಾಣದಲ್ಲಿ ದಾಳಿ ಆರಂಭಿಸಲು ಸಿದ್ಧವಾಗಿ ಕುಳಿತಿದೆ. ತೈವಾನ್ ದಾಳಿ ನಡೆಸಿದ್ದಕ್ಕೇ ತಾನು ಪ್ರತಿದಾಳಿ ನಡೆಸುತ್ತಿರುವುದಾಗಿ ನೆಪ ಹೇಳುವುದಕ್ಕೆ ಅದು ಸಿದ್ಧತೆ ಮಾಡಿಕೊಂಡಿದೆ. ಇದನ್ನು ಅರಿತಿರುವ ತೈವಾನ್, ಬಹಳ ತಾಳ್ಮೆಯಿಂದ ತೆಪ್ಪಗಿದೆ. ಈವರೆಗೆ ಯಥಾಸ್ಥಿತಿಯೇ ಇದೆ.

ನಿಮ್ಮಲ್ಲಿ ಬಹಳ ಜನರಿಗೆ ಏಕೆ ಚೀನಾ ಅಷ್ಟೊಂದು ಹಟಕ್ಕೆ ಬಿದ್ದು ತೈವಾನ್ ದೇಶವನ್ನು ವಶಪಡಿಸಿಕೊಳ್ಳಲು ಹೊಂಚು ಹಾಕುತ್ತಿದೆ ಎಂಬ ಪ್ರಶ್ನೆ ಇರಬಹುದು. ಇದಕ್ಕೆ ಉತ್ತರ ಕಂಡುಕೊಳ್ಳಲು ನಾವು ಇತಿಹಾಸಕ್ಕೆ ಹೋಗಬೇಕು. 1931ರಲ್ಲಿ ಜಪಾನ್ ಸೇನೆ ಚೀನಾವನ್ನು ವಶಪಡಿಸಿಕೊಳ್ಳಲು ಆರಂಭಿಸಿತ್ತು. 1945ರ ವೇಳೆಗೆ ಅದು ಚೀನಾದ ದೊಡ್ಡ ಭಾಗವನ್ನು ತನ್ನ ವಶಕ್ಕೆ ಪಡೆದುಕೊಂಡಿತ್ತು. ಜಪಾನ್‌ನ ಹಿರೋಶಿಮಾ ಮತ್ತು ನಾಗಾಸಾಕಿ ನಗರಗಳ ಮೇಲೆ ಅಮೆರಿಕ ಅಣುಬಾಂಬ್ ಹಾಕಿದಾಗ ಎರಡನೇ ವಿಶ್ವ ಮಹಾಯುದ್ಧ ಕೊನೆಗೊಂಡಿತು. ಆಗ ಜಪಾನ್‌ನ ಹಿಡಿತದಿಂದ ಚೀನಾ ಸ್ವತಂತ್ರವಾಗಿ, ರಿಪಬ್ಲಿಕ್ ಆಫ್ ಚೀನಾ (ಚೀನಾ ಗಣರಾಜ್ಯ) ಎಂದು ನಾಮಕರಣ ಮಾಡಿಕೊಂಡಿತು. ಆದರೆ ಬಹಳ ಬೇಗನೆ ಅಲ್ಲಿ ಎರಡು ರಾಜಕೀಯ ಪಕ್ಷಗಳ ನಡುವೆ ಅಧಿಕಾರದ ಸಂಘರ್ಷ ಆರಂಭವಾಯಿತು. ಅವುಗಳ ಪೈಕಿ ಅತ್ಯಂತ ಹಳೆಯ ಪಕ್ಷವೆಂದರೆ ಕೌಮಿನ್‌ತಾಂಗ್ ಅಲಿಯಾಸ್ ಚೈನೀಸ್ ನ್ಯಾಷನಲಿಸ್ಟ್ ಪಾರ್ಟಿ. ಅದರ ಮುಖ್ಯಸ್ಥ ಚಿಯಾಂಗ್ ಕಾಯ್-ಶೇಕ್ ಆಗಿದ್ದರು. ಇನ್ನೊಂದು ಪಕ್ಷವೆಂದರೆ ಮಾವೋ ತ್ಸೆ ತುಂಗ್ ನೇತೃತ್ವದ ಚೈನೀಸ್ ಕಮ್ಯುನಿಸ್ಟ್ ಪಾರ್ಟಿ. ಇವರಿಬ್ಬರ ನಡುವೆ ತೀವ್ರ ಸಂಘರ್ಷ ಏರ್ಪಟ್ಟಿತು. ರಾಜಕೀಯ ಸಮರದಲ್ಲಿ ಮಾವೋ ಗೆದ್ದರು. ಚಿಯಾಂಗ್ ಕಾಯ್ ಶೇಕ್ ಓಡಿಹೋಗಿ ಚೀನಾದ ಕರಾವಳಿ ಪ್ರದೇಶದಲ್ಲಿ ಆಶ್ರಯ ಪಡೆದುಕೊಂಡು, ಆ ಪ್ರದೇಶವನ್ನೇ ಸ್ವತಂತ್ರ ದೇಶ ಎಂದು ಘೋಷಿಸಿಕೊಂಡರು. ಅದಕ್ಕೂ ರಿಪಬ್ಲಿಕ್ ಆಫ್ ಚೀನಾ ಎಂದೇ ಹೆಸರಿಟ್ಟಿದ್ದರು. ಅದು ಕ್ರಮೇಣ ತೈವಾನ್ ಆಗಿ ಗುರುತಿಸಿಕೊಂಡಿತು. ಚಿಯಾಂಗ್ ಕಾಯ್ ಶೇಕ್ ತನ್ನ ದೇಶಕ್ಕೆ ರಿಪಬ್ಲಿಕ್ ಆಫ್ ಚೀನಾ ಎಂದು ಹೆಸರಿಟ್ಟಿದ್ದರಿಂದ ಮಾವೋ ತ್ಸೆ ತುಂಗ್ ತನ್ನ ಅಧೀನದಲ್ಲಿರುವ ಮುಖ್ಯ ಪ್ರದೇಶದ ಚೀನಾಕ್ಕೆ ಪೀಪಲ್ಸ್ ರಿಪಬ್ಲಿಕ್ ಆಫ್ ಚೀನಾ ಎಂದು ಹೆಸರು ಬದಲಾವಣೆ ಮಾಡಿಕೊಂಡರು. ತೈವಾನ್ ಪ್ರದೇಶವನ್ನು ಕೂಡ ಚೀನಾಕ್ಕೆ ಸೇರಿಸಬೇಕು ಎಂದು ಮಾವೋ ಎಷ್ಟೇ ಪ್ರಯತ್ನಪಟ್ಟರೂ ಅದು ಸಾಧ್ಯವಾಗಲಿಲ್ಲ. ಎಲ್ಲಾ ದಿಕ್ಕಿನಲ್ಲೂ ಸಮುದ್ರದಿಂದ ಸುತ್ತುವರೆದ ದ್ವೀಪವನ್ನು ವಶಪಡಿಸಿಕೊಳ್ಳುವ ಸಲಕರಣೆ ಅಥವಾ ಮೂಲಸೌಕರ್ಯಗಳು ಆ ದಿನಗಳಲ್ಲಿ ಇರಲಿಲ್ಲ. ಆಗಾಗ ಒಂದಷ್ಟು ದಾಳಿಗಳನ್ನು ಮಾವೋ ನಡೆಸಿದರೂ ಅವು ಯಶಸ್ಸು ನೀಡಿರಲಿಲ್ಲ.

ಈ ಎಲ್ಲ ಬೆಳವಣಿಗೆಗಳಿಗೂ ಹೊಸ ತಿರುವು ದೊರೆತಿದ್ದು 1979ರಲ್ಲಿ. ಆ ವರ್ಷ ಚೀನಾ ಮತ್ತು ಅಮೆರಿಕ ದೇಶಗಳು ಒಂದು ವ್ಯಾಪಾರ ಒಪ್ಪಂದಕ್ಕೆ ಸಹಿ ಹಾಕಿದವು. ಅಮೆರಿಕಕ್ಕೆ ತನ್ನ ಉತ್ಪನ್ನಗಳನ್ನು ಮಾರಲು ದೊಡ್ಡ ಮಾರುಕಟ್ಟೆ ಬೇಕಿತ್ತು. ಚೀನಾದಲ್ಲಿ ಅತಿಹೆಚ್ಚು ಜನಸಂಖ್ಯೆಯಿತ್ತು. ಅಮೆರಿಕದ ವಸ್ತುಗಳನ್ನು ಚೀನಾದಲ್ಲಿ ಮಾರಲು ಅನುಮತಿ ನೀಡುವುದಕ್ಕೆ ಪ್ರತಿಯಾಗಿ ಚೀನಾದ ಅಂದಿನ ನಾಯಕ ಡೆಂಗ್ ಕ್ಸಿಯಾಪಿಂಗ್ ಅವರು 'ಪೀಪಲ್ಸ್ ರಿಪಬ್ಲಿಕ್ ಆಫ್ ಚೀನಾವನ್ನೇ ನಿಜವಾದ ಚೀನಾ ಎಂದು ಗುರುತಿಸಬೇಕೆಂಬ ಬೇಡಿಕೆಯಿಟ್ಟರು. ಅದಕ್ಕೆ ಆಗಿನ ಅಮೆರಿಕದ ಅಧ್ಯಕ್ಷ ಜಿಮ್ಮಿ ಕಾರ್ಟರ್ ಒಪ್ಪಿಕೊಂಡು, ರಿಪಬ್ಲಿಕ್ ಆಫ್ ಚೀನಾದಲ್ಲಿರುವ, ಅಂದರೆ ತೈವಾನ್‌ನಲ್ಲಿರುವ ಅಮೆರಿಕದ ದೂತಾವಾಸವನ್ನೇ ಮುಚ್ಚಿಬಿಟ್ಟರು. ತಕ್ಷಣ ತೈವಾನ್‌ಗೆ ಬೆದರಿಕೆ ಹಾಕಲು ಆರಂಭಿಸಿದ ಡೆಂಗ್ ಕ್ಸಿಯಾಪಿಂಗ್, ಯಾವುದೇ ತಕರಾರು ಮಾಡದೆ ಚೀನಾದಲ್ಲಿ ಸೇರಿಕೊಳ್ಳಿ ಎಂದು ಒತ್ತಡ ಹೇರತೊಡಗಿದರು. ಆದರೆ ತೈವಾನ್ ಮೇಲೆ ದಾಳಿ ನಡೆಸುವುದಕ್ಕೆ ಹೋಗಲಿಲ್ಲ. ನಂತರವೂ ಎರಡು ದೇಶಗಳ ನಡುವೆ ಬೇರೆ ಬೇರೆ ಹಂತದಲ್ಲಿ ಮಾತುಕತೆ ಮುಂದುವರಿಯುತ್ತಲೇ ಇತ್ತು. ಆದರೆ ಪರಿಸ್ಥಿತಿ ತಿಳಿಯಾಗುವುದರ ಬದಲು ಮತ್ತಷ್ಟು ಹದಗೆಡುತ್ತಲೇ ಹೋಯಿತು. ಇಂದು ತೈವಾನ್‌ನ ಅಷ್ಟೂ ಜನರು ಚೀನಾದ ವಿರುದ್ಧ ಕೆಂಡ ಕಾರುತ್ತಾರೆ. ಚೀನಾ ಏನಾದರೂ ದಾಳಿ ನಡೆಸಿದರೆ ತೈವಾನ್‌ನಿಂದ ಬಹಳ ಕಠಿಣವಾದ ಪ್ರತಿಕ್ರಿಯೆಯೇ ಬರುತ್ತದೆ. ಹೀಗಾಗಿ ದೊಡ್ಡ ರಕ್ತಪಾತವಾಗುವುದು ನಿಶ್ಚಿತ. ವಾಸ್ತವವಾಗಿ, ಚೀನಾದಲ್ಲಿ ಕ್ಸಿ ಜಿನ್‌ಪಿಂಗ್ ಅಧಿಕಾರಕ್ಕೆ ಬಂದ ಮೇಲೆ ತಾನು ತೈವಾನ್ ಭೂಭಾಗ ಚೀನಾದಲ್ಲಿ ವಿಲೀನಗೊಳ್ಳುವುದಕ್ಕಿಂತ ಕಡಿಮೆಯ ಯಾವುದೇ ಪ್ರಸ್ತಾಪವನ್ನು ಒಪ್ಪುವುದಿಲ್ಲ ಎಂದು ಖಡಾಖಂಡಿತವಾಗಿ ಹೇಳುತ್ತಾ ಬಂದಿದ್ದಾರೆ. ಅಂದರೆ ಅವರ ಉದ್ದೇಶ ಸ್ಪಷ್ಟವಾಗಿದೆ. ತೈವಾನ್ ವಶಪಡಿಸಿಕೊಳ್ಳುವುದು ಜಿನ್‌ಪಿಂಗ್ ಅವರಿಗೀಗ ಪ್ರತಿಷ್ಠೆಯ ವಿಷಯವಾಗಿ ಮಾರ್ಪಟ್ಟಿದೆ. ಅದರಲ್ಲಿ ಅವರು ಯಶಸ್ವಿಯಾದರೆ ಚೀನಾದ ಇತಿಹಾಸದಲ್ಲಿ ಆಗಿಹೋದ ಎಲ್ಲಾ ನಾಯಕರಿಗಿಂತ ಪ್ರಬಲ ನಾಯಕನೆಂಬ ಶಾಶ್ವತವಾದ ಹೆಗ್ಗಳಿಕೆಯನ್ನು ಗಳಿಸುತ್ತಾರೆ.

ಹಾಗೆ ನೋಡಿದರೆ ಚೀನಾ ಮತ್ತು ತೈವಾನ್ ನಡುವೆ ಮಿಲಿಟರಿ ಶಕ್ತಿಯಲ್ಲಿ ಬಹಳ ದೊಡ್ಡ ಅಂತರ ಇರುವುದು ನಿಜವೇ. ಆದರೆ, ಚೀನಾ ತನ್ನ ಮೇಲೆ ಯುದ್ಧ ಮಾಡಿದರೆ ಅಮೆರಿಕ ತನ್ನ ಬೆಂಬಲಕ್ಕೆ ಬರುತ್ತದೆ ಎಂಬ ಬಲವಾದ ನಂಬಿಕೆ ತೈವಾನ್‌ಗಿದೆ. ಇತ್ತೀಚೆಗೆ ಅಮೆರಿಕದ ಚಿಂತಕರ ಚಾವಡಿಯೊಂದು ನಡೆಸಿದ ಸಮೀಕ್ಷೆಯಲ್ಲಿ ಚೀನಾ ಏನಾದರೂ ತೈವಾನ್ ಮೇಲೆ ದಾಳಿ ನಡೆಸಿದರೆ ಜಯ ಸುಲಭವಿಲ್ಲ ಎಂಬ ಫಲಿತಾಂಶ ಬಂದಿದೆ. ಯುದ್ಧದಲ್ಲಿ 1,00,000 ಚೀನಿ ಸೈನಿಕರು ಸಾಯಬಹುದು. ತೈವಾನ್‌ನಲ್ಲಿ 50,000 ಯೋಧರು ಮತ್ತು 50,000 ನಾಗರಿಕರು ಸಾಯಬಹುದು. ಜೊತೆಗೆ 5,000 ಅಮೆರಿಕನ್ ಸೈನಿಕರೂ ಸಾಯಬಹುದು ಎಂದು ಅಂದಾಜಿಸಲಾಗಿದೆ. ಸಮೀಕ್ಷೆಯ ವರದಿ ಪ್ರಕಾರ, ಯುದ್ಧದ ಕೊನೆಯಲ್ಲಿ ಚೀನಾ ಬಲವಂತವಾಗಿ ಹಿಂದೆ ಸರಿಯಬೇಕಾಗಿ ಬರಬಹುದು. ಈ ಸಮೀಕ್ಷೆಯಲ್ಲಿ ಅಮೆರಿಕದ ಸೈನಿಕರ ಸಾವಿನ ಬಗ್ಗೆ ಪ್ರಸ್ತಾಪ ಮಾಡಿರುವುದರ ಅರ್ಥವೇನು? ಅದು ಸ್ಪಷ್ಟವಾಗಿದೆ. ತೈವಾನ್ ಮೇಲೆ ಚೀನಾ ಯುದ್ಧ ಸಾರಿದರೆ ತೈವಾನ್‌ಗೆ ಅಮೆರಿಕ ಬೆಂಬಲ ನೀಡುತ್ತದೆ ಎಂಬುದೇ ಇದರರ್ಥ. ಚೀನಾಕ್ಕೂ ಇದು ತಿಳಿದಿದೆ. ಆ ಕಾರಣದಿಂದಲೇ ಅದು ಈವರೆಗೆ ತೈವಾನ್ ಮೇಲೆ ದಾಳಿ ನಡೆಸಲು ಹೋಗಿಲ್ಲ. ಕಾಲಕಾಲಕ್ಕೆ ತೈವಾನ್‌ಗೆ ಅದು ದಾಳಿಯ ಬೆದರಿಕೆ ಒಡ್ಡುತ್ತಲೇ ಇದ್ದರೂ ನಿಜವಾದ ದಾಳಿಯನ್ನು ಮಾತ್ರ ನಡೆಸುತ್ತಿಲ್ಲ. ತೈವಾನ್ ಮೇಲೆ ಚೀನಾ ಯುದ್ಧ ನಡೆಸಿದರೆ ಅದರಿಂದ ಯಾರಿಗೂ ಒಳ್ಳೆಯದಾಗುವುದಿಲ್ಲ. ಭಾರತಕ್ಕೂ ಅದರಿಂದ ದುಷ್ಪರಿಣಾಮಗಳೇ ಉಂಟಾಗುತ್ತವೆ.

ಜಗತ್ತಿನ ಎಲ್ಲಾ ದೇಶಗಳೂ ಒಂದು ಅಂತಿಮ ಸತ್ಯವನ್ನು ಅರ್ಥ ಮಾಡಿಕೊಳ್ಳಬೇಕು. ಯುದ್ಧ ಯಾವ ಸಮಸ್ಯೆಗೂ ಪರಿಹಾರವಲ್ಲ, ಅದು ಇತಿಹಾಸದಿಂದ ಸಾಬೀತಾಗಿರುವ ಸತ್ಯ. ಆದರೆ, ಆತುರದ ನಾಯಕರಿಗೆ ಇದರನ್ನು ಅರ್ಥ ಮಾಡಿಸುವವರು ಯಾರು?

ಓದುಗರ ಒಣಿ

ಓದುಗರನ್ನು ಬಿಟ್ಟು ಇಲ್ಲಿ ಯಾರಿಗೂ ಪ್ರವೇಶವಿಲ್ಲ

ದೇಶದ ಅಂತರಿಕ ಭದ್ರತೆಗೆ ಬಾಂಗ್ಲಾ ವಲಸಿಗರ ಸವಾಲು

ದೇಶದ ಗಡಿಯಲ್ಲಿ ಸೈನಿಕರು ಎಷ್ಟೇ ಕಟ್ಟೆಚ್ಚರವಿದ್ದರೂ, ಬಾಂಗ್ಲಾ ಗಡಿ ಹಂಚಿಕೊಂಡಿರುವ ಕೆಲವು ರಾಜ್ಯಗಳ ನೀತಿ, ಅಲ್ಲಿ ತಾಂಡವವಾಡುತ್ತಿರುವ ನಿರುದ್ಯೋಗ ಸಮಸ್ಯೆ, ಅಲ್ಲಿನ ರಾಜಕೀಯ ಅರಾಜಕತೆ ಇಡೀ ಭಾರತಕ್ಕೆ ತಟ್ಟುತ್ತಿದೆ. ನಮ್ಮ ದೇಶದಲ್ಲಿ ಇರುವ ಕೆಲವು ಧರ್ಮಾಂಧರ ಧರ್ಮದ ಮೇಲಿನ ಪ್ರೀತಿ ಹಾಗೂ ಕೆಲವು ಹೊಲಸು ರಾಜಕಾರಣಿಗಳ ಮತ ಬ್ಯಾಂಕಿನ ಕಾರಣಗಳಿಂದಾಗಿ ಬಾಂಗ್ಲಾ ವಲಸಿಗ ನುಸುಳುಕೋರರು ದೇಶದ ಆಂತರಿಕ ಭದ್ರತೆಗೆ ಅಪಾಯಕಾರಿಯಾಗುತ್ತಿದ್ದಾರೆ. ನಮ್ಮ ದೇಶದಲ್ಲಿ ಇರುವ ಕೆಲವು ಬುದ್ಧಿ ಜೀವಿಗಳು ಹಾಗೂ ಜಾತ್ಯತೀತ ಮನಸ್ಸಿನವರು ಹಾಗೂ ಮಾನವಹಕ್ಕು ಹೋರಾಟಗಾರರಿಗೆ ಬಾಂಗ್ಲಾದಲ್ಲಿ ನಡೆಯುತ್ತಿರುವ ಹಿಂದೂಗಳ ಮೇಲಿನ ದೌರ್ಜನ್ಯಗಳನ್ನು ಖಂಡಿಸಲು ಸಹ ಸಮಯವಿಲ್ಲ. ಯಾಕೆಂದರೆ ಎಲ್ಲೇ ಹಿಂದೂಗಳ ಮೇಲೆ ದೌರ್ಜನ್ಯ ನಡೆದರೂ ಅವರ ವ್ಯಾಪ್ತಿಗೆ ಬರುವುದಿಲ್ಲ. ಹಿಂದೂಗಳ ಹೊರತುಪಡಿಸಿ ಅನ್ಯಮತೀಯರ ಮೇಲೆ ದೌರ್ಜನ್ಯವಾದರೆ ಅಲ್ಲಿ ಈ ಭಟ್ಟಂಗಿಗಳು ತಮ್ಮ ಹೋರಾಟಗಳ ಮೂಲಕ ಎಚ್ಚರವಾಗುತ್ತಾರೆ. ಒಂದು ಮಾಹಿತಿಯ ಪ್ರಕಾರ ದೇಶದ ಹಲವಾರು ರಾಜ್ಯಗಳಲ್ಲಿ ಬಾಂಗ್ಲಾದವರು ವಾಸಮಾಡುತ್ತಿದ್ದು ಅವರು ವಾಸಮಾಡಲು ಸಹಕಾರ ನೀಡುತ್ತಿರುವವರು ಸಹ ಇಲ್ಲಿಯವರೆ. ಅವರು ಬಂದಾಗ ಅವರ ಹಿನ್ನೆಲೆ ತಿಳಿಯದೆ ಕೇವಲ ದುಡ್ಡಿನ ಆಸೆಗಾಗಿ ಅವರಿಗೆ ತಮ್ಮ ಮನೆಗಳು ಹಾಗೂ ಗುಡಿಸಲು ನಿರ್ಮಾಸಿಕೊಳ್ಳಲು ಖಾಲಿ ಭೂಮಿ ಬಾಡಿಗೆಗೆ ಕೊಡಲಾಗುತ್ತದೆ. ಅಕ್ಕಪಕ್ಕದ ಸ್ಥಳೀಯರು ಸಹ ಪಕ್ಕದಲ್ಲಿ ಇರುವ ಬಾಡಿಗೆದಾರರ ಬಗ್ಗೆಯಾಗಲಿ ಹಾಗೂ ಅವರ ಚಲನವಲನಗಳ ಬಗ್ಗೆ ಗಮನಿಸದಿರುವುದು ದೊಡ್ಡ ತಪ್ಪು. ಇನ್ನು ದೇಶಕ್ಕೆ ಆಕ್ರಮವಾಗಿ ನುಸುಳುಕೋರರಿಗೆ ಬೇಕಾದ ಆಧಾರ್ ಕಾರ್ಡ್ ಮತದಾರರ ಚೀಟಿ ಇವೆಲ್ಲವೂ ಇಲ್ಲಿ ಹೇಗೆ ಸಿಗುತ್ತಿವೆ? ಎನ್ನುವುದೇ ಪ್ರಶ್ನೆ. ಪೊಲೀಸ್ ಇಲಾಖೆ ತಮ್ಮ ವ್ಯಾಪ್ತಿಯಲ್ಲಿ ಬರುವ ಯಾವುದೇ ಸರಕಾರದ ಖಾಲಿ ಜಾಗದಲ್ಲಿ ಜೋಪಡಿ ನಿರ್ಮಾಣ ಮಾಡಿ ವಾಸಮಾಡುವವರ ಬಗ್ಗೆ ಮಾಹಿತಿ ಕಲೆ ಹಾಕಿ ಅಕ್ರಮ ವಲಸಿಗರನ್ನು ಪತ್ತೆ ಹಚ್ಚುವ ಮಾಡುತ್ತಿರುವ ಕೆಲಸ ತುಂಬಾ ವಿರಳ. ಒಕ್ಕೂಟ ರಾಷ್ಟ್ರದಲ್ಲಿ ಬೇರೆ ಬೇರೆ ರಾಜ್ಯಗಳಲ್ಲಿ ಹೋಗಿ ಉದ್ಯೋಗ ಮಾಡುವ ಅಧಿಕಾರ ಪ್ರತಿಯೊಬ್ಬ ಭಾರತೀಯನಿಗೂ ಇದೆ. ಕೆಲವರು ಭಾಷೆಯ ಹಾಗೂ ಗಡಿಯ ಹೆಸರಿನಲ್ಲಿ ವಿರೋಧ ಮಾಡುವ ಮಾನಸಿಕತೆ ಇರುವವರು, ಅದೇ ಆಕ್ರಮವಾಗಿ ಭಾರತಕ್ಕೆ ಬಂದು ನಮ್ಮ ಜನಗಳ ಉದ್ಯೋಗ ಕಸಿದು ಹಾಗೂ ಗಾಂಜಾ ಅಫೀಮು ಕಳ್ಳತನದಂತಹ ನಮ್ಮ ದೇಶದ ಭದ್ರತೆಗೆ ಸವಾಲು ಆಗಿರುವವರ ಬಗ್ಗೆ ಮಾತ್ರ ಬೇರೆಯದೆ ಧೋರಣೆ ತೋರುತ್ತಾರೆ.

-ಅಗ್ನಿಹೋತ್ರಿ ಲೋಕೇಶ್ ಶರ್ಮಾ

ಭಟ್ಟರ್ ಸ್ನಾಕ್

- **ರಾಜೇಶ್ ರಾವ್, ಬೆಂಗಳೂರು**
ಭಟ್ರೇ, ನಿಮ್ಮ ವಿರುದ್ಧ ಉಡುಪಿಯಲ್ಲಿ ಪ್ರೆಸ್ ಮೀಟ್ ಮಾಡಿದರಂತೆ?
– **ಹೂಂ.. ಭಾಗವಹಿಸಿದ ಪತ್ರಕರ್ತರು, ಸಿಕ್ಕ ಕವರೇಜ್‌ಗಿಂತ, ಪ್ರೆಸ್ ಮೀಟ್ ಉದ್ದೇಶಿಸಿ ಮಾತಾಡಿದವರ ಸಂಖ್ಯೆ ಮತ್ತು ಮಾತೇ ಜಾಸ್ತಿಯಾಗಿತ್ತಂತೆ!**

- **ಪುರುಷೋತ್ತಮ ಕೆ, ಮಂಗಳೂರು**
ಭಟ್ರೇ, ನಾಯಿಯಂತೆ ನಮ್ಮ ಮೈಯನ್ನು ನಾವೇ ನೆಕ್ಕಿಕೊಳ್ಳಬಾರದು ಅಂತಾರಲ್ಲ?
– **ಬೇರೆಯವರ ಮೈಯನ್ನು ನೆಕ್ಕುವುದಕ್ಕಿಂತ, ಅದೇ ವಾಸಿ!**

- **ಪಿ.ಸುಮಲತಾ, ಬೆಂಗಳೂರು**
ಭಟ್ರೇ, ರಾಜಕಾರಣಿಗಳು ಸುಳ್ಳು ಹೇಳುವುದನ್ನು ಯಾವಾಗ ನಿಲ್ಲಿಸುತ್ತಾರೆ?
– **ಯಾವಾಗ ಅವರು ಮಾತನಾಡಬಾರದೆಂದು ನಿರ್ಧರಿಸುತ್ತಾರೋ ಆಗ..!**

- **ಪಿ.ಸುರೇಶ ರಾವ್, ಮೈಸೂರು**
ಭಟ್ರೇ, ಪ್ರೀತಿ ಮತ್ತು ಮದುವೆಗೆ ಇರುವ ವ್ಯತ್ಯಾಸವೇನು?
– **ಪ್ರೀತಿ ಎಂಬುದು ಸುಂದರವಾದ ಕನಸು, ಮದುವೆ ಎಂಬುದು ಆ ಕನಸಿನಿಂದ ನಿಮ್ಮನ್ನು ಎಬ್ಬಿಸುವ 'ಅಲಾರಾಂ'!**

- **ಪಿ.ವಿ.ಪ್ರಭಾಕರ, ಉಡುಪಿ**
ಭಟ್ರೇ, ದೇವರು ಎಲ್ಲರಿಗೂ ಬುದ್ಧಿಯನ್ನು ಕೊಟ್ಟಿದ್ದಾನಲ್ಲವೇ?
– **ಖಂಡಿತ ಕೊಟ್ಟಿದ್ದಾನೆ, ಆದರೆ ಕೆಲವರು ಅದನ್ನು 'ಶೋಕೇಸ್'ನಲ್ಲಿ ಇಟ್ಟಿರುತ್ತಾರೆ!**

- **ಶಂಕರ ಶರ್ಮ, ಬೈಂದೂರು**
ಭಟ್ರೇ, ದೇವರಿಗೂ ಮತ್ತು ತಾಳಮದ್ದಳೆ ಅರ್ಥಧಾರಿಗೂ ಇರುವ ವ್ಯತ್ಯಾಸವೇನು?
– **ದೇವರಿಗೆ ಎಲ್ಲವೂ ತಿಳಿದಿದೆ ಆದರೆ ಏನೂ ಹೇಳುವುದಿಲ್ಲ.. ಮುಂದಿನ ಸಾಲು ನಿನಗೆ ಗೊತ್ತಿದೆ!**

- **ಮೋಹನ ತಾರೆಮಕ್ಕಿ, ಶಿರಸಿ**
'ಭಟ್ಟರ ಸ್ನಾಕ್'ನಲ್ಲಿ ಅರ್ಥಧಾರಿಗಳ ಬಗ್ಗೆ ಯಾವಾಗ ನಿಲ್ಲುತ್ತದೆ?
– **ನೀನು ಮತ್ತು ನಿನ್ನಂತೆ ಅನೇಕರು ಈ ಕುರಿತು ಪ್ರಶ್ನೆ ಕೇಳುವುದನ್ನು ನಿಲ್ಲಿಸಿದಾಗ!**

- **ಶ್ರೀ ಪೂಜಾರಿ, ಕೊಳ್ಳೂರು**
ಭಟ್ರೇ, ಒಬ್ಬ ಯಶಸ್ವಿ ಪುರುಷನ ಪಕ್ಕದಲ್ಲಿ ಒಬ್ಬ ಮಹಿಳೆ ಇರುತ್ತಾಳೆ ಅಂತಾರಲ್ಲ?
– **ಹೂಂ.. ಅವಳ ಪಕ್ಕದಲ್ಲಿ ಅವನ ಹೆಂಡತಿ ಇರುತ್ತಾಳೆ!**

ಖಗೋಳ-ಭೂಗೋಳ ಬೆಸೆದ ಶ್ರೀನಿವಾಸ

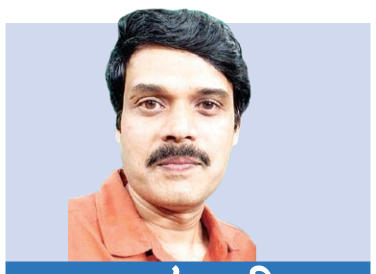

ಕಾಡುದಾರಿ

ಹರೀಶ್ ಕೇರ

vveditoped@gmail.com

ವೆನೆಜುವೆಲಾವನ್ನು ನುಂಗಿ ನೊಣೆದು ಈಗ ಇರಾನನ್ನು ಮುಕ್ಕಿ ಮುಗಿಸಲು ಅಮೆರಿಕದ ಹೊಂಚು. ಸಿರಿಯಾದ ಮೇಲೆ ಮುಗಿಬಿದ್ದ ಇಸ್ರೇಲ್. ಉಕ್ರೇನನ್ನು ಧೂಳೀಪಟ ಮಾಡುತ್ತಿರುವ ರಷ್ಯಾ. ಇದೆಲ್ಲದರ ಮಧ್ಯೆ ದೇಶ-ದೇಶಗಳನ್ನು ಪರಸ್ಪರ ಎತ್ತಿ ಕಟ್ಟಿ ತನ್ನ ಲಾಭ ಮಾಡಿಕೊಳ್ಳುತ್ತಿರುವ ಚೀನಾ. ಅಂತರ್ಯುದ್ಧದಿಂದ ಬೆದರಿರುವ ಯುರೋಪ್. ತೀವ್ರ ವೇಗದಲ್ಲಿ ಮುಗಿಯುತ್ತಿರುವ ತೈಲನಿಕ್ಷೇಪದ ಮೇಲೆ ಗಾಬರಿಯಿಂದ ಕಣ್ಣು ಹಾಯಿಸುತ್ತಿರುವ ಗಲ್ಫ್ ದೇಶಗಳು. ಜನಾಂಗಹತ್ಯೆಗಳಿಂದ ಕಂಗಾಲಾಗಿರುವ ಆಫ್ರಿಕ, ಲ್ಯಾಟಿನ್ ಅಮೆರಿಕದ ದೇಶಗಳು. ಎಲ್ಲ ಕಡೆ ಒಬ್ಬರು ಇನ್ನೊಬ್ಬರನ್ನು ನಂಬಲಾಗದ, ಕತ್ತಿ ಮಸೆಯುತ್ತಿರುವ ಸ್ಥಿತಿ.

ಈ ನಡುವೆ ನಿಜಕ್ಕೂ ಮಾನವ ಜನಾಂಗವನ್ನು ತುಸುವಾದರೂ ಒಂದು ಮಾಡುತ್ತಿರುವವರು ವಿಜ್ಞಾನಿಗಳು ಮಾತ್ರ. ಅದರಲ್ಲೂ ಖಗೋಳ ಶಾಸ್ತ್ರಜ್ಞರು, ಖಭೌತಜ್ಞರು. ಸಿಹಿ ಸುದ್ದಿ ಏನೆಂದರೆ ಭಾರತ ಮೂಲದ ಖಗೋಳವಿಜ್ಞಾನಿ ಶ್ರೀನಿವಾಸ ಆರ್. ಕುಲಕರ್ಣಿ ಅವರಿಗೆ ಲಂಡನ್ನಿನ ಪ್ರತಿಷ್ಠಿತ 'ರಾಯಲ್ ಅಸ್ಟ್ರೋನಾಮಿಕಲ್ ಸೊಸೈಟಿ' ಕೊಡುವ 2026ನೇ ಸಾಲಿನ ಚಿನ್ನದ ಪದಕ ದೊರೆತಿದೆ. ಈ ಪ್ರಶಸ್ತಿಗೆ 200 ವರ್ಷಗಳ ಇತಿಹಾಸ. ಆಲ್ಬರ್ಟ್ ಐನ್‌ಸ್ಟೈನ್, ಸ್ಟೀಫನ್ ಹಾಕಿಂಗ್ ಮತ್ತು ಎಡ್ವಿನ್ ಹಬಲ್‌ರಂತಹ ಮಹಾನ್ ವಿಜ್ಞಾನಿಗಳು ಇದನ್ನು ಈ ಹಿಂದೆ ಪಡೆದವರು ಎಂದರೆ ಸಾಕಲ್ಲ.

ಈ ಶ್ರೀನಿವಾಸ ಕುಲಕರ್ಣಿಯವರು ನಮ್ಮ ಹುಬ್ಬಳ್ಳಿಯವರು. ಸುಧಾ ಮೂರ್ತಿ ಅವರ ಸಹೋದರ. ಕೆಲವು ತಿಂಗಳ ಹಿಂದೆ ವಿಶ್ವವಾಣಿ ಪತ್ರಿಕೆ ಹಾಗೂ ವಿಶ್ವವಾಣಿ ಟಿವಿ ವಾಹಿನಿಯು ಶ್ರೀನಿವಾಸ ಕುಲಕರ್ಣಿಯವರ ಸಂದರ್ಶನ ಮಾಡಿತ್ತು. ಆಗ ಅವರಿಗೆ ಖಗೋಳಶಾಸ್ತ್ರದಲ್ಲಿ ನೀಡಿದ ಕೊಡುಗೆಗಾಗಿ 2024ರ ಪ್ರತಿಷ್ಠಿತ 'ಶಾ' ಪ್ರಶಸ್ತಿ (Shaw Prize) ಸಂದಿತ್ತು. ಅದು ನೊಬೆಲ್ ಆಫ್ ದಿ ಈಸ್ಟ್ ಎಂದೇ ಖ್ಯಾತ. ಕುಲಕರ್ಣಿಯವರು ಕ್ಯಾಲಿಫೋರ್ನಿಯಾ ಇನ್‌ಸ್ಟಿಟ್ಯೂಟ್ ಆಫ್ ಟೆಕ್ನಾಲಜಿಯಲ್ಲಿ ಪ್ರೊಫೆಸರ್. ರಾಯಲ್ ಸೊಸೈಟಿ ಆಫ್ ಲಂಡನ್, ಅಮೆರಿಕದ ಹಾಗೂ ಭಾರತದ ವೈಜ್ಞಾನಿಕ ಅಕಾಡೆಮಿಗಳ ಸದಸ್ಯರೂ ಹೌದು. ಹುಟ್ಟಿದ್ದು ಭಾರತದಲ್ಲಿ, ನೆಲೆಸಿರುವುದು ಅಮೆರಿಕದಲ್ಲಿ, ಪಡೆದಿರುವುದು ಇಂಗ್ಲೆಂಡ್‌ನ ಪುರಸ್ಕಾರ. ವಿಜ್ಞಾನಿಗಳು, ಕಲಾವಿದರಷ್ಟೇ ಹೀಗೆ ಮನುಷ್ಯನಿರ್ಮಿತ ಸೀಮೆಗಳನ್ನು ಮೀರುತ್ತಾರೆ.

ಹುಬ್ಬಳ್ಳಿ ಸೆಂಟ್ರಲ್ ಸ್ಕೂಲ್, ಧಾರವಾಡ ಯೂನಿವರ್ಸಿಟಿಯಲ್ಲಿ ಓದಿ ಕಲಿತ ಶ್ರೀನಿವಾಸ್, ಬೆಂಗಳೂರಿನ ರಾಮನ್ ಇನ್‌ಸ್ಟಿಟ್ಯೂಟ್‌ನಲ್ಲಿ ನಡೆದ ವಿಜ್ಞಾನ ಪ್ರದರ್ಶನಕ್ಕೆ ಹೋಗಿ ಅಲ್ಲಿ ಖಗೋಳ ವಿಜ್ಞಾನವೇ ನನ್ನ ಕ್ಷೇತ್ರ ಎಂಬ ಪ್ರೇರಣೆ ಪಡೆದು, ನಂತರ ಬರ್ಕ್ಲಿಗೆ ಹೋಗಿ ರೇಡಿಯೋ ಆಸ್ಟ್ರೋನಮಿ ಅಧ್ಯಯನ ಮಾಡಿ, ಬ್ರಹ್ಮಾಂಡದ ಮೇಲೆ ಸದಾ ಕಾಲ ದೂರದರ್ಶಕಗಳ ಕಣ್ಣಿಟ್ಟು ನಾನಾ ಸಂಶೋಧನೆಗಳನ್ನು ಮಾಡಿ ನೊಬೆಲ್‌ಗೆ ಸಮಾನವಾದ ಪ್ರಶಸ್ತಿ ಪಡೆದದ್ದು ರೋಚಕ ಕತೆ. ನಿಮ್ಮ ಜೀವನಕತೆ ಬರೆಯಿರಿ ಎಂದು ವಿಶ್ವವಾಣಿ ಹೇಳಿದಾಗ ಈ ವಿನಯವಂತ ಮನುಷ್ಯ ಹೇಳಿದ್ದಿಷ್ಟು-'ಆತ್ಮಕತೆ ಬರೆಯುವ ಯೋಚನೆ ಇಲ್ಲ. ಐನ್‌ಸ್ಟೈನ್ ಅಂಥವರಾದರೆ ಬರೆಯಬೇಕು. ನಾನು ಅವರ ಸಾವಿರದ ಒಂದಂಶವೂ ಇಲ್ಲ'.

ಬ್ರಹ್ಮಾಂಡದಲ್ಲಿ ಕಂಡುಬರುವ ಕಂದು ಕುಬ್ಜಗಳ (Brown Dwarfs) ಬಗ್ಗೆ ಕುಲಕರ್ಣಿಯವರ ಅಧ್ಯಯನ ಮಹತ್ವದ್ದು. ನಮ್ಮ ಸೂರ್ಯ, ಗುರು ಗ್ರಹ ಇವೆಲ್ಲ ಅನಿಲಗಳ ಮೊತ್ತ. ಸೂರ್ಯನೊಳಗೆ ಇರುವ ಜಲಜನಕ, ಹೀಲಿಯಂ ಮತ್ತಿತರ ಅನಿಲಗಳು ಗುರುವಿನೊಳಗೂ ಇವೆ. ಆದರೆ ಸೂರ್ಯನಿಂದ ಬೃಹತ್ ಶಕ್ತಿ ಹಾಗೂ ಬೆಳಕು ಹೊಮ್ಮುತ್ತದೆ. ಇದಕ್ಕೆ ಕಾರಣ, ಸೂರ್ಯನಲ್ಲಿ ನ್ಯೂಕ್ಲಿಯರ್ ಫ್ಯೂಶನ್ ಆಗಿ ಜಲಜನಕ ಹೀಲಿಯಂ ಆಗಿ ಪರಿವರ್ತನೆಯಾಗುತ್ತದೆ. ಇದು ಶಕ್ತಿ ಹಾಗೂ ಬೆಳಕನ್ನು ಹೊಮ್ಮಿಸುತ್ತದೆ. ಆದರೆ ಗುರುವೆಂಬ ಅನಿಲದ ಉಂಡೆ ತಣ್ಣಗಾಗುತ್ತ ಹೊರಟಿದೆ. ಭಾರತೀಯ ಮೂಲದ ಶಿವಕುಮಾರ್ ಎಂಬ ಖಗೋಳಶಾಸ್ತ್ರಜ್ಞ ಒಂದು ಪ್ರಮೇಯ ಮಂಡಿಸಿದ್ದರು- ಸೂರ್ಯ ತನ್ನ ಗಾತ್ರದ ಹತ್ತನೇ ಒಂದರಷ್ಟು ಸಣ್ಣದಾದರೆ ಅದರ ಶಕ್ತಿ, ಬೆಳಕು ಅಷ್ಟು ಕಡಿಮೆಯಾಗುತ್ತದೆ. ಅದನ್ನು ಕಂದು ಕುಬ್ಜ ಎನ್ನಲಾಗುತ್ತದೆ. ಇದು ಥಿಯರಿ ಆಗಿ ಇತ್ತು. ಶ್ರೀನಿವಾಸ ಅವರ ತಂಡ ಅಧ್ಯಯನದ ಮೂಲಕ 1995ರಲ್ಲಿ ಇದನ್ನು ನಿಜ ಎಂದು ತೋರಿಸಿತು. ಗುರು ಎಂದರೆ ಸೂರ್ಯನ ಸಾವಿರದ ಒಂದನೇ ಭಾಗ, ಕಂದು ಕುಬ್ಜ ಅಂದರೆ ಹತ್ತನೇ ಒಂದು ಭಾಗ. ನಕ್ಷತ್ರಗಳಲ್ಲಿ ವಿವಿಧ ಹಂತಗಳನ್ನು ನಿರೂಪಿಸಲು ಈ ಅಧ್ಯಯನ ನೆರವಾಯಿತು.

ನಕ್ಷತ್ರಗಳ ಅಂತಿಮಹಂತವಾದ ಸೂಪರ್‌ನೋವಾಗಳ ಬಗೆಗೂ ಕುಲಕರ್ಣಿ ಅಧ್ಯಯನ ಮಾಡಿದ್ದಾರೆ. ಸೂರ್ಯನಿಗಿಂತ ಹತ್ತು ಪಟ್ಟು ಗಾತ್ರದ ನಕ್ಷತ್ರಗಳು ಅಷ್ಟೇ ಪ್ರಮಾಣದ ಶಕ್ತಿ ಉತ್ಪಾದಿಸುತ್ತವೆ. ಆದರೆ ಅವುಗಳ ನ್ಯೂಕ್ಲಿಯರ್ ಫ್ಯೂಶನ್ ಆಗಿ ನ್ಯೂಟ್ರಾನ್ ಸ್ಟಾರ್ ಆಗುತ್ತದೆ. ನ್ಯೂಟ್ರಾನ್ ಸ್ಟಾರ್ ಅಂದರೆ ಅಲ್ಲಿ ಬರೀ ನ್ಯೂಟ್ರಾನ್ ಇರುತ್ತದೆ. ಅದರ ತೂಕ ಸೂರ್ಯನಷ್ಟೇ ಇರಬಹುದು, ಆದರೆ ಗಾತ್ರ ಬೆಂಗಳೂರಿಗಿಂತ ಕಡಿಮೆ ಇರುತ್ತದೆ. ಅಂತಿಮವಾಗಿ ಇದು ಸ್ಫೋಟಿಸುವುದೇ ಸೂಪರ್‌ನೋವಾ. ಇದು ನಕ್ಷತ್ರದ ಕೊನೆಯ ಹಂತ. ಸೂಪರ್‌ನೋವಾ ಅನ್ನು ಗುರುತಿಸುವುದು ಹೇಗೆಂದರೆ, ಭೂಮಿಯಿಂದ ದೂರದರ್ಶಕದ ಮೂಲಕ ಪ್ರತಿನಿತ್ಯ ಅವುಗಳ ಚಿತ್ರ ತೆಗೆಯುವುದು ಮತ್ತು ಅವುಗಳಲ್ಲಿ ಆಗುವ ಬದಲಾವಣೆ ಗುರುತಿಸುವುದು. ಸ್ಫೋಟಗೊಂಡ ನಂತರದ ನಕ್ಷತ್ರ ಶತಕೋಟಿ ಪಟ್ಟು ಹೆಚ್ಚಿನ ಬೆಳಕು ಸೂಸುತ್ತದೆ. 2015ಕ್ಕೂ ಮೊದಲು ವಿಶ್ವದಲ್ಲಿ ವರ್ಷಕ್ಕೆ ನೂರು ಸೂಪರ್‌ನೋವಾ ಕಾಣಸಿಗುತ್ತಿತ್ತಂತೆ. ಈಗ ಪ್ರತಿರಾತ್ರಿ ಕನಿಷ್ಠ 10 ಕಾಣಸಿಗುತ್ತದಂತೆ. ಇನ್ನು ನಾವಿರುವ ನಕ್ಷತ್ರಪಥದಲ್ಲಿ (Galaxy) ಸುಮಾರು ನೂರು ವರ್ಷಕ್ಕೊಂದು ಸೂಪರ್‌ನೋವಾ ಸಂಭವಿಸಬಹುದು ಅಷ್ಟೆ.

ಈ ಸೂಪರ್‌ನೋವಾ ಸೂರ್ಯನಿಗೂ ಸಂಭವಿಸಬಹುದು ಎಂಬುದರಲ್ಲಿ ಅನುಮಾನವಿಲ್ಲ. ಹಾಗೆ ಆದರೆ ಅದನ್ನು ಸೌರವ್ಯೂಹದ ಕೊನೆ ಎನ್ನಬಹುದು. ಅದಕ್ಕೆ ಇನ್ನೂ ಐನೂರು ಕೋಟಿ ವರ್ಷಗಳಾಗಬಹುದು. ಆದರೆ ಅದಕ್ಕೂ ಮೊದಲೇ ನಮ್ಮ ಭೂಮಿ ಬೇರೆ ಬೇರೆ ಕಾರಣಗಳಿಗಾಗಿ ನಾಶ ಆಗುತ್ತದೆ. ಕ್ಷುದ್ರಗ್ರಹಗಳ ಡಿಕ್ಕಿಯಿಂದ ಇರಬಹುದು, ಡೈನೋಸಾರ್‌ಗಳ ನಾಶ ಆದದ್ದು ಹಾಗೆಯೇ. ಕ್ಷುದ್ರಗ್ರಹಗಳು ಯಾವಾಗ ಭೂಮಿಗೆ ಅಪ್ಪಳಿಸಬಹುದು ಎಂದು ತಿಳಿಯಲು ನೂರು ಶೇಕಡಾ ನಿಖರ ತಂತ್ರಜ್ಞಾನ ನಮಗಿನ್ನೂ ಲಭ್ಯವಾಗಿಲ್ಲ. ಜಾಗತಿಕ ತಾಪಮಾನದಿಂದಲೋ, ಪರಮಾಣು ಬಾಂಬ್‌ಗಳ ಬಳಕೆಯಿಂದಲೋ ನಾಶವಾಗಬಹುದು- ಎನ್ನುತ್ತಾರೆ ಶ್ರೀನಿವಾಸ ಕುಲಕರ್ಣಿ. ಬಹುಶಃ ಅಣ್ವಸ್ತ್ರಶಕ್ತ ರಾಷ್ಟ್ರಗಳು ವರ್ತಿಸುತ್ತಿರುವ ರೀತಿ ನೋಡಿದರೆ ಭೂಗ್ರಹದ ನಾಶಕ್ಕೆ ಇನ್ನು ನೂರು ವರ್ಷ ಕೂಡ ಕಾಯಬೇಕಿಲ್ಲ ಅನಿಸುತ್ತದೆ.

ಶ್ರೀನಿವಾಸ ಕುಲಕರ್ಣಿ ಅವರು ಯಾವಾಗಲೂ ಬೃಹತ್ ದೂರದರ್ಶಕಗಳಲ್ಲಿ ಬ್ರಹ್ಮಾಂಡದತ್ತ ಕಣ್ಣು ನೆಟ್ಟು ಕೂತಿರುತ್ತಾರೆ. ಅಲ್ಲಿ ಉಂಟಾಗುವ ಸಣ್ಣಪುಟ್ಟ ಚಲನೆಗಳೂ ಬ್ರಹ್ಮಾಂಡದ ಮಹತ್ವದ ಬೆಳವಣಿಗೆಗಳನ್ನು ಸಂಕೇತಿಸಬಲ್ಲವು. ಉದಾಹರಣೆಗೆ, ಏಲಿಯನ್‌ಗಳಿಂದ ಬರಬಹುದಾದ ರೇಡಿಯೋ ಸಿಗ್ನಲ್‌ಗಳ ಬಗೆಗೆ ಸೆಟಿ (ಸರ್ಚ್ ಫಾರ್ ಎಕ್ಸ್ಟ್ರಾ ಟೆರೆಸ್ಟ್ರಿಯಲ್ ಒಬ್ಜೆಕ್ಟ್) ಎಂಬ ಸಂಸ್ಥೆ ಅಧ್ಯಯನ ಮಾಡುತ್ತಿದೆ. ಈಗ ನಾವು ದೂರದಿಂದ ಭೂಮಿಯನ್ನು ನೋಡಿದರೆ ಇಲ್ಲಿ ವಿಶಿಷ್ಟ ಅನಿಲಗಳು ಇರುವುದನ್ನು ಹೇಳಬಹುದು- ಆಮ್ಲಜನಕ, ಜಲಜನಕ, ಮೀಥೇನ್ ಹೀಗೆ. ಇಂಥ ಕಾಂಬಿನೇಶನ್ ಜೀವ ಬದುಕುಳಿಯಲು ಅಗತ್ಯ. 'ನನ್ನನ್ನೂ ಸೇರಿದಂತೆ ತುಂಬಾ ವಿಜ್ಞಾನಿಗಳು, ಇತರ ಗ್ರಹಗಳಲ್ಲಿ ಜೀವಿಗಳಿರಬಹುದು ಎಂಬುದನ್ನು ನಂಬುತ್ತೇವೆ. ನಮ್ಮ ಗ್ಯಾಲಾಕ್ಸಿಯಲ್ಲೇ ಇರಬಹುದು. ಆದರೆ ದೂರಪ್ರಯಾಣ ಅಸಾಧ್ಯವಾದ್ದರಿಂದ ಸಂಪರ್ಕಿಸಲು ಸಾಧ್ಯವಾಗಿಲ್ಲ. ನಮ್ಮ ಅತೀ ಹತ್ತಿರದ ನಕ್ಷತ್ರವೇ ನಮ್ಮಿಂದ ನಾಲ್ಕು ಬೆಳಕಿನ ವರ್ಷಗಳಷ್ಟು ದೂರವಿದೆ. ಇನ್ನು ಜೀವಾಂಶ ಇರುವ ಹತ್ತಿರದ ಇನ್ನೊಂದು ಗ್ರಹ ನಮಗಿಂತ ಸಾವಿರ ಬೆಳಕಿನ ವರ್ಷ ದೂರವಿರಬಹುದು. ಆದರೆ ಅಷ್ಟು ವರ್ಷ ಭೂಮಿಯ ಮೇಲೆ ನಾವೇ ಇರುತ್ತೇವೋ ಇಲ್ಲವೋ ಹೇಳಲಾಗದು. ಇಂದಿಗೆ ಹತ್ತು ಸಾವಿರ ವರ್ಷಗಳ ಹಿಂದೆ ಮನುಷ್ಯರೇ ಈಗಿರುವಂತೆ ಇರಲಿಲ್ಲ' ಎನ್ನುತ್ತಾರೆ.

ಭಾರತದಿಂದ ಕಲಿತು ಹೋದ ಕುಲಕರ್ಣಿ ಅವರಿಗೆ ಭಾರತಕ್ಕಾಗಿ ಏನಾದರೂ ಮಾಡಬೇಕೆಂಬ ಆಸೆ ಪ್ರಬಲವಾಗಿದೆ. ಇನ್ಫೋಸಿಸ್ ಸೈನ್ಸ್ ಫೌಂಡೇಶನ್‌ನಲ್ಲೂ ಇವರಿದ್ದಾರೆ. 30 ಮೀಟರ್‌ನ ವಿಶ್ವದ ಬೃಹತ್ ಆಪ್ಟಿಕಲ್ ಟೆಲಿಸ್ಕೋಪ್ ಪ್ರಾಜೆಕ್ಟ್ ಹವಾಯಿಯಲ್ಲಿ ನಿರ್ಮಾಣವಾಗುತ್ತಿದೆ. ಅದರ ಸೂಕ್ಷ್ಮ ಬಿಡಿಭಾಗಗಳು ಬೆಂಗಳೂರಿನ ಹೊಸಕೋಟೆ ಬಳಿ ತಯಾರಾಗಿ ಹೋಗಬೇಕು. 2010ರಲ್ಲಿ ಮನಮೋಹನ್ ಸಿಂಗ್ ನೇತೃತ್ವದ ಸರಕಾರ ಇದ್ದಾಗ 'ಈ ವಿಷಯದಲ್ಲಿ ನಾವು ಅಮೆರಿಕ, ಚೀನಾ ಜಪಾನ್‌ಗಿಂತ ಯಾವಾಗಲೂ ಹಿಂದೆ ಬೀಳುತ್ತೇವೆ. ರಿಸ್ಕ್ ತಗೊಂಡು ಮಾಡೋಣ' ಎಂದು ಕುಲಕರ್ಣಿಯವರು ಸಿಂಗ್ ಮನವೊಲಿಸಿದ್ದರು. ಹೊಸಕೋಟೆಯಲ್ಲಿ ತಯಾರಿ ಕೆಲಸ ಮುಂದುವರಿದಿದೆ. ಇದರಲ್ಲಿ ಇಂಡಿಯನ್ ಇನ್‌ಸ್ಟಿಟ್ಯೂಟ್ ಆಫ್ ಆಸ್ಟ್ರೋಫಿಸಿಕ್ಸ್ ಜತೆಗೆ ಇನ್ನೂ 70 ಸಂಸ್ಥೆಗಳು ಸೇರಿಕೊಂಡಿವೆ. ಇದು ಪೂರ್ಣ ಕಾರ್ಯಸಾಧ್ಯವಾದಾಗ ಭಾರತದ್ದೇ ಸ್ವಂತ ಆಧುನಿಕ ಟೆಲಿಸ್ಕೋಪ್ ಅಧ್ಯಯನಕ್ಕೆ ಲಭ್ಯವಾಗುತ್ತದೆ. ಜಪಾನ್, ಅಮೆರಿಕ ಮೊದಲಾದ ರಾಷ್ಟ್ರಗಳಿಗೆ ಈ ವಲಯದಲ್ಲಿ ನಾವು ಆಗ ಸರಿಗಟ್ಟಬಹುದು.

ಕುಲಕರ್ಣಿಯವರ ಪ್ರಕಾರ ಸರಕಾರಗಳು ಮೂಲವಿಜ್ಞಾನದ ಕಲಿಕೆಯನ್ನು ಆದ್ಯತೆಯಾಗಿ ತೆಗೆದುಕೊಳ್ಳಬೇಕು. ಪ್ರಾಥಮಿಕ ಶಾಲೆಯಿಂದಲೇ ಖಗೋಳಶಾಸ್ತ್ರ ಕಲಿಸಬೇಕು. ಜಪಾನ್, ಕೊರಿಯಾ, ತೈವಾನ್‌ನಂಥ ಸಣ್ಣ ದೇಶಗಳು ಕೂಡ ತುಂಬಾ ವೇಗದಲ್ಲಿ ಈ ಕ್ಷೇತ್ರದಲ್ಲಿ ಮುಂದುವರಿಯುತ್ತಿವೆ. ನಮಗಿರುವ ಈ ಅಂತರವನ್ನು ಗುರುತಿಸಿ ಸರಿಪಡಿಸಿಕೊಳ್ಳಬೇಕು. 50 ವರ್ಷದ ಹಿಂದೆ ನಮಗೆ ನಮ್ಮದೇ ಸಂಪರ್ಕ ವ್ಯವಸ್ಥೆಗಾಗಿ ಹಾಗೂ ಕೃಷಿ ಸುಧಾರಣೆಗಾಗಿ ಉಪಗ್ರಹಗಳು ಬೇಕು ಅಂದಾಗ ಸರಕಾರ ದೃಢನಿಶ್ಚಯ ಮಾಡಿತು. ಇಸ್ರೋ ಸಾಕಷ್ಟು ಕೆಲಸ ಮಾಡಿತು. ಅದು ರಾಕೆಟ್ ವ್ಯವಸ್ಥೆ, ಸಂಪರ್ಕ ಉಪಗ್ರಹ ವ್ಯವಸ್ಥೆ ಇದರಲ್ಲೆಲ್ಲ ಉತ್ಕೃಷ್ಟತೆ ಸಾಧಿಸಿತು. ಪರಮಾಣು ಶಕ್ತಿಯ ಬಗ್ಗೆಯೂ ಹೀಗೇ ಆಯಿತು. ಆದರೆ ನಾವು ರಿಸರ್ಚ್‌ನಲ್ಲಿ ಇನ್ನಷ್ಟು ಉತ್ಕೃಷ್ಟತೆ ಸಾಧಿಸಬೇಕಿದೆ ಅನ್ನುತ್ತಾರೆ.

ವಿಜ್ಞಾನಿಗಳಿಗೆ ಸ್ಪಷ್ಟವಾಗಿ ಗೊತ್ತಿದೆ- ಜಗತ್ತು ಸುಖವಾಗಿ, ನೆಮ್ಮದಿಯಾಗಿರಲು ವೈಜ್ಞಾನಿಕ ಮನೋಭಾವಕ್ಕಿಂತ ಬೇರೆ ಮಾರ್ಗವೇ ಇಲ್ಲ. ಅದಕ್ಕೆ ಎಲ್ಲ ದೇಶಗಳ ಸಹಕಾರ ಅಗತ್ಯ. ಉದಾಹರಣೆಗೆ, ನಾನಾ ದೇಶಗಳ ವಿಜ್ಞಾನಿಗಳ ಮಟ್ಟದಲ್ಲಿ ಸಹಕಾರ ಇರುವ ಕಾರಣಕ್ಕಾಗಿಯೇ ಅಂತಾರಾಷ್ಟ್ರೀಯ ಬಾಹ್ಯಾಕಾಶ ಕೇಂದ್ರ ಸರಿಯಾಗಿ ನಡೆಯುತ್ತಿದೆ. ಅಲ್ಲಿ ಹಲವು ದೇಶಗಳ ಗಗನಯಾತ್ರಿಗಳು ಸಾಮರಸ್ಯದಿಂದ ಅಧ್ಯಯನಗಳಲ್ಲಿ ತೊಡಗಿಕೊಂಡಿದ್ದಾರೆ. ರಾಜಕಾರಣಿಗಳಿಗೇ ಬಿಟ್ಟಿದ್ದರೆ ಅದೂ ನೂರು ಚೂರುಗಳಾಗಿರುತ್ತಿತ್ತು. ಕುಲಕರ್ಣಿಯವರಂಥ ವಿಜ್ಞಾನಿಗಳು ಸಾವಿರಾರು ವರ್ಷ ಹೆಣಗಾಡಿ ಕಟ್ಟಿಕೊಂಡ ವಿಜ್ಞಾನದ ಶಿಖರಗಳನ್ನು ಟ್ರಂಪ್, ಪುಟಿನ್, ಕ್ಸಿಯಂಥ ಮೂರ್ಖ ಸರ್ವಾಧಿಕಾರಿಗಳು ಕ್ಷಣಾರ್ಧದಲ್ಲಿ ಸರ್ವನಾಶ ಮಾಡಬಲ್ಲರು. ಅಕ್ಷರಸ್ಥರಂತೆ ಕಂಡರೂ ಒಳಗೊಳಗೇ ಮೆದುಳು ಕೊಳೆತ ಇವರು ಹಾಳುಗೆಡವಿದ್ದನ್ನೆಲ್ಲ ಮರಳಿ ಕಟ್ಟಲು ಮತ್ತೆ ಸಹಸ್ರಮಾನಗಳೇ ಬೇಕಾದೀತು.

ಪ್ರಸ್ತುತ

ನಾಡೋಜ ಡಾ.ಮನು ಬಳಿಗಾರ್

ತ್ಯಾಗವೀರ ಶಿರಸಂಗಿ ಲಿಂಗರಾಜ ದೇಸಾಯಿ

ಜಗತ್ತಿನ ಇತಿಹಾಸದಲ್ಲಿ ಸರ್ವಸ್ವವನ್ನೂ ತ್ಯಾಗ ಮಾಡಿ ತನ್ನ ಉಪಜೀವನಕ್ಕೂ ಕೂಡ ಏನಿದೆ ಎಂಬುದನ್ನು ಪರಿಗಣಿಸದೆ ಎಲ್ಲ ಆಸ್ತಿ ಭೂಮಿ ನಗದು ಬಂಗಾರದ ಆಭರಣಗಳು ವಜ್ರ ವೈಡೂರ್ಯ ಎಲ್ಲವನ್ನೂ ಸಮಾಜದ ಏಳಿಗೆಗಾಗಿ, ಬಡವರ ಶಿಕ್ಷಣ ಸೌಲಭ್ಯಕ್ಕಾಗಿ ದಾನ ಮಾಡಿ ತ್ಯಾಗವೀರರು ಎನಿಸಿಕೊಂಡವರು ಶಿರಸಂಗಿ ಲಿಂಗರಾಜ ಸರ್ದೇಸಾಯಿ. ವಿಚಿತ್ರವೆಂದರೆ ಇಡೀ ವಿಶ್ವದಲ್ಲಿ ಹೀಗೆ ಸರ್ವಸ್ವವನ್ನು ಲೋಕದ ಹಿತಕ್ಕಾಗಿ ಧಾರೆ ಎರೆದವರು ಅತ್ಯಂತ ವಿರಳವಾಗಿದ್ದಾರೆ. ಅಂತಹ ಅಪರೂಪದಲ್ಲಿ ಅಪರೂಪರಾದವರು ಈ ಮಹಾದಾನಿಗಳು. ಲಿಂಗರಾಜರು ಬದುಕಿದ್ದು ಕೇವಲ 46 ವರ್ಷಗಳು. ಆ ಸೀಮಿತ ಅವಧಿಯ ಜೀವನದಲ್ಲಿಯೇ ತಮ್ಮ ಸಕಲ ಸಂಪತ್ತು ಸಿರಿ ಸಂತೋಷಗಳನ್ನು ಬದಿಗಿಟ್ಟು ಸಮಾಜದಲ್ಲಿ ನೊಂದವರ ಹಿಂದುಳಿದವರ ಬಡಬಗ್ಗರ ಕಷ್ಟಗಳನ್ನು ಪರಿಹರಿಸಿದವರು ಈ ಪುಣ್ಯಾತ್ಮರು. ತಮ್ಮೆಲ್ಲ ಆಸ್ತಿಯನ್ನು ಸಮಾಜಕ್ಕೆ ದಾನ ಮಾಡುವುದು ಅಲ್ಲದೆ ತಮ್ಮ ವಿಲ್ ಹಾಗೂ ಟ್ರಸ್ಟ್ ರಚನೆಯ ಎಂಓಯು ಅನ್ನು ರಿಜಿಸ್ಟರ್ ಡೀಡ್ ಮಾಡಿ ಇಡೀ ಆಸ್ತಿಯ ಮೇಲ್ವಿಚಾರಣೆಗಾಗಿ ಸಮಾಜದ ಗಣ್ಯರ ಸಮಿತಿ ಒಂದನ್ನು ರಚಿಸಿ ಅದಕ್ಕೆ ಆಗಿನ ಕಲೆಕ್ಟರ್ ಅವರನ್ನು ಅಧ್ಯಕ್ಷರನ್ನಾಗಿ ಮಾಡಿ ಅಪೂರ್ವ ಎನಿಸುವ ಕೈಂಕರ್ಯವನ್ನು ನೆರವೇರಿಸಿದರು.

ಇಂತಹ ಪುಣ್ಯಾತ್ಮರು ಹುಟ್ಟಿದ್ದು 1861 ಜನವರಿ 10ರಂದು. ಶ್ರೀಯುತರು ಖ್ಯಾತನಾಮರಾದದ್ದು ಶಿರಸಂಗಿ ಲಿಂಗರಾಜ ದೇಸಾಯಿ ಎಂದಿದ್ದರೂ, ಇವರು ಅಂದಿನ ಧಾರವಾಡ ಜಿಲ್ಲೆಯ (ಈಗ ಗದಗ ಜಿಲ್ಲೆ) ಶಿಗ್ಲಿ ಗ್ರಾಮದ ಸಾಧಾರಣ ರೈತ ಕುಟುಂಬದಲ್ಲಿ ಜನಿಸಿದವರು. 11 ವರ್ಷದ ಬಾಲಕನಾಗಿದ್ದಾಗ ಶಿರಸಂಗಿ ಸಂಸ್ಥಾನಕ್ಕೆ ದತ್ತಕ ಮಗನಾಗಿ ಬಂದರು. ಸಂಸ್ಥಾನದ ರಾಜಮಾತೆ, ಇವರ ದತ್ತಕ ತಾಯಿ ಗಂಗಾಬಾಯಿಯವರು ಸ್ವಂತ ಮಗನಂತೆಯೇ ಇವರನ್ನು ಬೆಳೆಸಿದ್ದರಾದರೂ ಅವರ ನಂತರ ಮಲತಾಯಿಯ ಆಶ್ರಯದಲ್ಲಿ ಬೆಳೆಯಬೇಕಾದಾಗ ಬಹಳಷ್ಟು ತೊಂದರೆಗಳಿಗೆ ಲಿಂಗರಾಜರು ಒಳಗಾದರು. ಎಷ್ಟೇ ಕಷ್ಟಗಳು ಎದುರಾದರೂ ಅವುಗಳನ್ನೆಲ್ಲ ಬಹಳ ಶಾಂತಿ ಸಮಾಧಾನ ಹಾಗೂ ತುಂಬ ವಿವೇಚನೆಯಿಂದಲೇ ಪರಿಹರಿಸಿಕೊಂಡು ಮುನ್ನಡೆದ ಆದರ್ಶ ಜೀವಿ ಇವರು. ಒಟ್ಟಾರೆಯಾಗಿ ಆರು ಸಲ ಮದುವೆಯಾದರೂ ಇಬ್ಬರಿಗೆ ಮಕ್ಕಳಾದರೂ ಅವರಾರೂ ಉಳಿಯಲಿಲ್ಲ, ಹೀಗೆ ವಾರಸುದಾರರಿಲ್ಲದಾಗ ಕೊರಗುತ್ತಾ ಕುಳಿತುಕೊಳ್ಳದೆ ಲಿಂಗರಾಜರು ತಮ್ಮ ಆತ್ಮೀಯ ಮಿತ್ರರಾದ ಅರಟಾಳ ರುದ್ರಗೌಡರು, ರಾಜಾಲಕಮನಗೌಡರು, ವಂಟಮುರಿ ದೇಸಾಯಿಯವರು ಮುಂತಾದ ಮಹನೀಯರನ್ನು ಸಂಪರ್ಕಿಸಿ ಸುದೀರ್ಘವಾದ ಚರ್ಚೆಗಳನ್ನು ನಡೆಸಿ ಸಮಗ್ರ ಸಂಪತ್ತನ್ನು ಸಮಾಜಕ್ಕಾಗಿ ವಿನಿಯೋಗಿಸುವ ಐತಿಹಾಸಿಕ ನಿರ್ಣಯವನ್ನು ಕೈಗೊಂಡರು. ಹೀಗೆ ರಚಿತವಾದ ನವಲಗುಂದ -ಶಿರಸಂಗಿ ಟ್ರಸ್ಟ್ ವತಿಯಿಂದ ದೊರಕಿದ ಸ್ಕಾಲರ್‌ಶಿಪ್ ಹಣದಿಂದ ತಮ್ಮ ಶಿಕ್ಷಣವನ್ನು ಮುಂದುವರಿಸಿಕೊಂಡ/ಪೂರೈಸಿಕೊಂಡ ಸಾವಿರ ಸಾವಿರ ವಿದ್ಯಾರ್ಥಿಗಳು ವಿಶ್ವದಲ್ಲೆಡೆ ಇಂದು ತಮ್ಮ ಜೀವನೋದ್ಧಾರ ಮಾಡಿಕೊಳ್ಳುತ್ತಿದ್ದಾರೆ.

ಇತಿಹಾಸದಲ್ಲಿ ಇಣುಕಿ ನೋಡಿದಾಗ ಈ ಒಂದು ಲಾಭವನ್ನು ಅಂದರೆ ಸಹಾಯಧನವನ್ನು ಪಡೆದುಕೊಂಡು ತಮ್ಮ ವಿದ್ಯಾಭ್ಯಾಸವನ್ನು ಪೂರೈಸಿಕೊಂಡ ಮೇಧಾವಿಗಳಲ್ಲಿ ಭಾರತದ ಹಂಗಾಮಿ ರಾಷ್ಟ್ರಪತಿಗಳಾಗಿ ಉಪರಾಷ್ಟ್ರಪತಿಗಳಾಗಿ ಕಾರ್ಯನಿರ್ವಹಿಸಿದ ಬಿ.ಡಿ.ಜತ್ತಿಯವರು, ಪಂಜಾಬ್-ಹರ್ಯಾಣ ರಾಜ್ಯಗಳ ರಾಜ್ಯಪಾಲರಾಗಿದ್ದ ಡಿಸಿ ಪಾವಟೆಯವರು, ಮಹಾರಾಷ್ಟ್ರರಾಜ್ಯದಲ್ಲಿ ಮಂತ್ರಿಗಳಾಗಿ ಹಲವಾರು ವರ್ಷ ಸೇವೆ ಸಲ್ಲಿಸಿದ ರತ್ನಪ್ಪಣ್ಣ ಕುಂಬಾರ್, ಕರ್ನಾಟಕದ ಮುಖ್ಯಮಂತ್ರಿಗಳಾದ ಎಸ್.ಆರ್. ಕಂಠೀ ಅವರು, ಎಸ್.ಆರ್.ಬೊಮ್ಮಾಯಿ ಅವರಂತವರು ಇರುವುದು ಅತ್ಯಂತ ಹೆಮ್ಮೆಯ ವಿಷಯ.

ಲಿಂಗರಾಜರ ವಿದ್ಯಾಪ್ರೇಮದಂತೆಯೇ ಕೃಷಿ ಸಹಕಾರ ಈ ಕ್ಷೇತ್ರಗಳ ಮೇಲಿನ ಪ್ರೀತಿಯೂ ಅಪಾರವಾಗಿತ್ತು. ಇದಕ್ಕಾಗಿ ಅವರು ತಮ್ಮ ಸಂಸ್ಥಾನದ ಗ್ರಾಮಗಳಲ್ಲಿ ಎಲ್ಲೆಲ್ಲಿ ಕುಡಿಯುವ ನೀರಿನ ಕೊರತೆ ನೀರಾವರಿ ಸೌಲಭ್ಯಗಳ ಅವಶ್ಯಕತೆ ಇರುವವೋ, ಅಲ್ಲಲ್ಲೆಲ್ಲ ಕುಡಿಯುವ ನೀರಿನ ಬಾವಿಗಳು ಕೆರೆಗಳು ನೀರಾವರಿ ಕಾಲುವೆಗಳು ದೊಡ್ಡ ಕೊಳಗಳು ಇಂತಹವನ್ನೆಲ್ಲ ನಿರ್ಮಿಸಿ ಪ್ರಜಾಪ್ರೀತಿಯನ್ನು ಮನ್ನಣೆಯನ್ನು ಸಹಜವಾಗಿಯೇ ಗಳಿಸಿಕೊಂಡರು. ಅವರ ಕೃಷಿಪ್ರೇಮ ಎಷ್ಟಿತ್ತೆಂದರೆ ಹಿಂದಿನ ಶತಮಾನದಲ್ಲಿಯೇ ರೈತರ ಮಕ್ಕಳಿಗಾಗಿ ಕೃಷಿ ತರಬೇತಿ ಪಾಠಶಾಲೆಗಳನ್ನು ದೇವಿ ಹೊಸೂರು ಮುಂತಾದ ಕಡೆಗಳಲ್ಲಿ ಸ್ಥಾಪಿಸಿದರು. ಸುಧಾರಿತ ಬೇಸಾಯ ಕ್ರಮವು ಅಂದಿನ ಅವಶ್ಯಕತೆ ಎಂದು ತಿಳಿದು ನಾಡಿನಲ್ಲಿ ಅಸಂಖ್ಯ ಪ್ರಗತಿಪರ ರೈತರು, ಕೃಷಿ ವಿಜ್ಞಾನಿಗಳು ರೂಪುಗೊಳ್ಳುವಲ್ಲಿ ಮಹತ್ವದ ಪಾತ್ರವನ್ನು ವಹಿಸಿದರು. ಅಂದು ಈ ಪುಣ್ಯಾತ್ಮರು ನಿರ್ಮಿಸಿದ ಕೆರೆಕುಂಟೆಗಳು ಆ ತರಬೇತಿ ಶಾಲೆಗಳು ಇಂದಿಗೂ ಗ್ರಾಮೀಣ ಭಾಗದ ಜನರ ವಿಶೇಷವಾಗಿ ರೈತರ ಅವಶ್ಯಕತೆಗಳನ್ನು ಪೂರೈಸುತ್ತಿರುವುದು ಲಿಂಗರಾಜರನ್ನು ಸದಾ ನೆನೆಯುವಂತೆ ಮಾಡುತ್ತಿದೆ. ಇದಲ್ಲದೆ ಶ್ರೀಯುತರು ಹಲವಾರು ಗುಡಿಗುಂಡಾರಗಳಿಗೆ ಧಾರ್ಮಿಕ ಸಂಸ್ಥೆಗಳಿಗೆ ಪೀಠಗಳಿಗೆ ಯಥೇಚ್ಛವಾಗಿ ದಾನ ದಾಸೋಹದ ಅವಕಾಶ ಮಾಡಿಕೊಟ್ಟರು.

ಸಮಾಜದ ಒಳಿತಿಗಾಗಿ ಸಹಕಾರ ಸಂಘಸಂಸ್ಥೆಗಳನ್ನು ಸ್ಥಾಪಿಸುವುದು ಹಾಗೂ ಸಮಾಜ ಸೇವಾ ಸಂಘಟನೆಗಳನ್ನು ಹುಟ್ಟು ಹಾಕುವುದು ಅತಿ ಅವಶ್ಯಕ ಎಂಬುದನ್ನು ಮನಗಂಡು ಲಿಂಗರಾಜರು ಅಂದಿನ ಕೆಲ ಮಹಾ ಸ್ವಾಮೀಜಿಗಳ ಇಚ್ಛೆಯಂತೆ ಅಖಿಲ ಭಾರತ ವೀರಶೈವ ಮಹಾಸಭೆಯನ್ನು ಸ್ಥಾಪಿಸುವಲ್ಲಿ ಅತ್ಯಂತ ಮಹತ್ವದ ಪಾತ್ರವಹಿಸಿದರು. ಹಾಗೆ ನೋಡಿದರೆ ಇದರ ಪ್ರಮುಖ ರೂವಾರಿ ಇವರೇ ಆಗಿದ್ದರು ಎಂಬುದನ್ನು ನಾವು ಆ ಮುಂದಿನ ಮೂರ್ನಾಲ್ಕು ವರ್ಷಗಳಲ್ಲಿ ಅಂದರೆ (1904)ರಲ್ಲಿ ಕಾಣಬಹುದಾಗಿದೆ. ಆ ವರ್ಷಗಳಲ್ಲಿ ನೆರವೇರಿದ ಪ್ರಥಮ ಅಖಿಲ ಭಾರತ ವೀರಶೈವ ಮಹಾ ಅಧಿವೇಶನ ಹಾಗೂ ಎರಡನೆಯ ಅಧಿವೇಶನಗಳಿಗೆ (ಧಾರವಾಡ ಹಾಗೂ ಬೆಂಗಳೂರು)ಲಿಂಗರಾಜ ದೇಸಾಯಿ ಅವರೇ ಅಧ್ಯಕ್ಷರಾಗಿ ನಾಡಿಗೆ ಅತ್ಯಂತ ಉಪಯೋಗ ಆಗುವಂತಹ ದಿಕ್ಸೂಚಿ ಭಾಷಣಗಳನ್ನು ಮಾಡಿ ಅವುಗಳನ್ನು ಅಚ್ಚು ಹಾಕಿಸಿ ನೆರೆದ ಸಾವಿರಾರು ಜನರಿಗೆ ಹಂಚುವ ವ್ಯವಸ್ಥೆಯನ್ನು ಮಾಡಿದ್ದರು. ಆ ಕಾಲದ ಬಹುತೇಕ ಸಂಘ ಸಂಸ್ಥೆಗಳು ಸಂಘಟನೆಗಳು ಲಿಂಗರಾಜರ ಸಹಾಯ ಹಸ್ತದಿಂದ ನಡೆಯುತ್ತಿದ್ದವು ಎಂಬುದು ಗಮನಾರ್ಹವಾದದ್ದು. ಈ ಮಹಾಸಭೆಯ ಅವರ ಅಧ್ಯಕ್ಷತೆಯ ಭಾಷಣಗಳು ಕರ್ನಾಟಕದ ಅನೇಕ ಮಹನೀಯರನ್ನು ದಟ್ಟವಾಗಿ ಪ್ರಭಾವಿಸಿದವು. ಸಮಾಜ ಕಲ್ಯಾಣಕ್ಕಾಗಿ ತಾವು ಏನನ್ನಾದರೂ ಮಾಡಲೇಬೇಕೆಂದು ಪಣತೊಟ್ಟ ಮಹಾಮಹಿಮರಲ್ಲಿ ವಚನ ಪಿತಾಮಹ ಫ.ಗು. ಹಳಕಟ್ಟಿ ಅವರೂ ಒಬ್ಬರು ಎಂಬುದು ಗಮನಾರ್ಹ.

ಬೆಳಗಾವಿ ಜಿಲ್ಲೆಯ ಶಿರಸಂಗಿ ಸಂಸ್ಥಾನದ ಈ ದೊರೆ ತಮ್ಮ ವಿಶಿಷ್ಟ ಕೆಲಸ ಕಾರ್ಯಗಳಿಂದಾಗಿ ಆಧುನಿಕ ಆಲೋಚನೆಗಳಿಂದಾಗಿ ಜಗತ್ತಿನ ಮಹಾಪುರುಷರ ಸಾಲಿನಲ್ಲಿ ನಿಲ್ಲುತ್ತಾರೆ. ಇವರು ರಚಿಸಿದ ಆ ನವಲಗುಂದ-ಶಿರಸಂಗಿ ಟ್ರಸ್ಟ್ ಇಂದಿಗೂ ಬೆಳಗಾವಿ ಜಿಲ್ಲಾಧಿಕಾರಿಗಳ ಅಧ್ಯಕ್ಷತೆಯಲ್ಲಿ ಕೆಲಸ ಮಾಡುತ್ತಿದೆ. ಖೇದದ ವಿಷಯವೆಂದರೆ ಈ ಈ ಟ್ರಸ್ಟ್‌ನಿಂದ ತಮ್ಮ ಜೀವನೋದ್ಧಾರ ಮಾಡಿಕೊಂಡ ಫಲಾನುಭವಿಗಳು ಇದನ್ನು ಬೆಳೆಸಲಿಕ್ಕಾಗಿ ಹೇಳಿಕೊಳ್ಳುವಂತಹ ಯಾವ ಕೆಲಸಗಳನ್ನು ಮಾಡಲಿಲ್ಲ. ಈಗಲಾದರೂ ಜಗತ್ತಿನಾದ್ಯಂತ ಇರುವ ಇವರೆಲ್ಲ ಈ ಟ್ರಸ್ಟ್ ಫಂಡ್ ಬೆಳೆಯುವ ಹಾಗೆ ಮುಂದಿನ ತಲೆಮಾರಿಗೆ ಹೆಚ್ಚೆಚ್ಚು ಉಪಯೋಗವಾಗುವ ಹಾಗೆ ಮಾಡಲು ಕ್ರಮ ಕೈಗೊಳ್ಳುವುದು ಅತ್ಯಂತ ಅವಶ್ಯಕ ಎಂಬುದು ನನ್ನ ಪ್ರಾಮಾಣಿಕ ಅನಿಸಿಕೆಯಾಗಿದೆ. ನಾವು ಚಿಕ್ಕವರಿದ್ದಾಗ ಅಂದಾಜು 50 ವರ್ಷಗಳ ಹಿಂದೆ ಲಿಂಗರಾಜ ದೇಸಾಯಿವರ ಜೀವನ ಚರಿತ್ರೆಯು ಪ್ರಾಥಮಿಕ ಹಾಗೂ ಪ್ರೌಢಶಾಲೆಗಳಲ್ಲಿ ಪಠ್ಯವಾಗಿ ಇರುತ್ತಿತ್ತು. ಇಂದಿಗೆ ಅದು ಎಲ್ಲೂ ಕಾಣುತ್ತಿಲ್ಲ, ಸರಕಾರ ಈ ಬಗ್ಗೆ ಪರಿಶೀಲಿಸಿ ಪುನಃ ಅದನ್ನು ಪಠ್ಯಕ್ರಮದಲ್ಲಿ ಸೇರಿಸಲು ಸೂಕ್ತ ಕ್ರಮ ಕೈಗೊಳ್ಳಬೇಕೆಂದು ನನ್ನ ಕೋರಿಕೆಯಾಗಿದೆ.

ಗ್ರಾಮೀಣ ಮಹಿಳೆಯರ ಸ್ವಾಭಿಮಾನದ ಬದುಕಿಗೆ ಸಂಜೀವಿನಿ!

ಗಂಟಾಘೋಷ

ಗುರುರಾಜ್ ಗಂಟಿಹೊಳೆ

vveditoped@gmail.com

ಭಾರತದ ಗ್ರಾಮೀಣ ಬದುಕಿನ ಅತಿ ದೊಡ್ಡ ಸವಾಲು ಯಾವುದು ಎಂದು ಕೇಳಿದರೆ, ಸ್ಥಿರ ಬದುಕಿಗೆ ಬೇಕಾದ ಉಪಸಂಪಾದನೆಯ ಕೊರತೆ. ಉದ್ಯೋಗ ಇಲ್ಲದ ಬಡತನಕ್ಕಿಂತ, ಅನಿಶ್ಚಿತ ಆದಾಯ ಇರುವ ಬದುಕು ಇನ್ನಷ್ಟು ಅಪಾಯಕಾರಿ. ಈ ಸತ್ಯವನ್ನು ಸರಕಾರಗಳು ತಡವಾಗಿ ಒಪ್ಪಿಕೊಂಡಿವೆ. ಅದಕ್ಕೆ ಫಲವಾಗಿ ಹುಟ್ಟಿದ ಯೋಜನೆಯೇ ದೀನದಯಾಳ್ ಅಂತ್ಯೋದಯ ಯೋಜನಾ -ನ್ಯಾಷನಲ್ ರೂರಲ್ ಲೈವ್ಲಿಹುಡ್ ಮಿಷನ್ (DAY-NRLM).

ಈ ಯೋಜನೆ ಕೇವಲ ಹಣಕಾಸು ನೆರವು ಅಲ್ಲ, ಇದು ಗ್ರಾಮೀಣ ಸಮಾಜದ ಆಂತರಿಕ ಶಕ್ತಿಯನ್ನು ಸಂಘಟಿಸುವ ಪ್ರಯತ್ನವಾಗಿದೆ. ಅಂತ್ಯೋದಯ ಯೋಜನೆ ಎಂಬುದು ಸಾಮಾನ್ಯವಾಗಿ, ಸ್ವಸಹಾಯ ಗುಂಪು ಎಂದು ಕರೆದರೂ, ಸಂಸ್ಥೆಗಳನ್ನು ನಿರ್ಮಾಣ ಕಾರ್ಯ ಮಾಡುವುದಾಗಿದೆ. ದೀನದಯಾಳ್ ಅಂತ್ಯೋದಯವನ್ನು ಹಲವರು ಸ್ವಸಹಾಯ ಗುಂಪುಗಳ ಯೋಜನೆ ಎಂದು ಸೀಮಿತಗೊಳಿಸುತ್ತಾರೆ. ಆದರೆ ವಾಸ್ತವದಲ್ಲಿ ಇದು ಗ್ರಾಮೀಣ ಸಮಾಜದ ಆಂತರಿಕ ಶಕ್ತಿಯನ್ನು ಸಂಘಟಿಸುವ ಆರ್ಥಿಕ-ಸಾಮಾಜಿಕ ಚಳುವಳಿ. ಉಳಿತಾಯ, ಸಾಲ, ಬ್ಯಾಂಕ್ ಲಿಂಕೇಜ್, ಉದ್ಯಮ – ಇವೆಲ್ಲ ಹಣಕಾಸಿನ ಹಂತಗಳಷ್ಟೇ ಅಲ್ಲ; ಮಹಿಳೆಯರ ನಾಯಕತ್ವ, ನಿರ್ಧಾರಶಕ್ತಿ ಮತ್ತು ಗೌರವದ ಹಂತಗಳೂ ಹೌದು.

ಬಡತನದ ದೌರ್ಬಲ್ಯದಿಂದ ಆರ್ಥಿಕ ಶಕ್ತಿವಂತರನ್ನಾಗಿಸುವುದು, ಒಂಟಿ ವ್ಯಕ್ತಿಗಿಂತ ಗುಂಪು ಬಲಿಷ್ಠ ಮತ್ತು ಸಾಲ ಸಹಾಯವಲ್ಲ- ಸಾಧನ ಎಂಬ ಯೋಜನೆಯ ಮೂರು ಮೂಲ ತತ್ವಗಳನ್ನು ಒಳಗೊಂಡಿದ್ದು, ಕೇಂದ್ರ ಮಟ್ಟದ ಮಿನಿಸ್ಟ್ರಿ ಆಫ್ ರೂರಲ್ ಡೆವಲಪ್ಮೆಂಟ್ ಮುನ್ನಡೆಸುತ್ತಿದೆ. ಹೀಗಿದ್ದರೂ, ಈ ಯೋಜನೆಯ ನಿಜವಾದ ಪರೀಕ್ಷೆ ಇರುವುದು ಕೇಂದ್ರದಲ್ಲಿ ಅಲ್ಲ, ಬದಲಾಗಿ ಗ್ರಾಮಗಳ ಅಂಗಳದಲ್ಲಿ ಎಂಬುದನ್ನು ನಾವು ಅರಿಯಬೇಕು.

ಕರ್ನಾಟಕದಲ್ಲಿ ದೀನದಯಾಳ್ ಅಂತ್ಯೋದಯ ಅನುಷ್ಠಾನದ ಹೊಣೆ, ಕರ್ನಾಟಕ ಸ್ಟೇಟ್ ರೂರಲ್ ಲೈವ್ಲಿಹುಡ್ ಮಿಷನ್ (KSRLM) ಮೇಲೆ ವಹಿಸಲಾಗಿದೆ. KSRLM ಒಂದು ಇಲಾಖೆಯಂತಲ್ಲದೇ, ಇದು ರಾಜ್ಯ – ಜಿಲ್ಲೆ – ತಾಲ್ಲೂಕು – ಗ್ರಾಮ ಎಂಬ ನಾಲ್ಕು ಹಂತಗಳ ವ್ಯವಸ್ಥೆಯಾಗಿ ರೂಪುಗೊಂಡಿದ್ದು, ಯೋಜನೆ ಯಶಸ್ವಿಯಾಗಲು ಸಹಕಾರಿಯಾಗಿದೆ. ಆದರೆ, ಅನುಷ್ಠಾನದಲ್ಲಿ ಶಿಸ್ತು ಕಾಪಾಡಲಾಗಿದೆಯೇ? ಎಂದು ಗಮನಿಸಿದರೆ, ಇನ್ನಷ್ಟು ಕಾಳಜಿ, ಪರಿಶ್ರಮವು ಸ್ಥಳೀಯವಾಗಿಯೂ, ರಾಜ್ಯಮಟ್ಟದಲ್ಲಿಯೂ ಇರಬೇಕಿದೆ ಎಂದು ಅಭಿಪ್ರಾಯಗಳು ಬರುತ್ತಿವೆ. ಸ್ವಸಹಾಯ ಗುಂಪು (Self Help Group) ಎಂದರೆ, ಹತ್ತರಿಂದ – ಹದಿನೈದು ಮಹಿಳೆಯರು ಸೇರಿ ನಡೆಸುವ ಕೇವಲ ಹಣಕಾಸು ಕ್ಲಬ್ ಅಲ್ಲವೆಂಬುದನ್ನು ಮೊದಲು ಅರಿಯಬೇಕಿದೆ.

ಸಾಮಾಜಿಕ ಭದ್ರತೆ, ನಾಯಕತ್ವ ತರಬೇತಿ ಕೇಂದ್ರ, ಕುಟುಂಬ ನಿರ್ಧಾರಗಳ ವೇದಿಕೆಯಾಗಿ ಪರಸ್ಪರ ಸ್ವಾವಲಂಬಿಯಾಗಿ ಬೆಳೆಯಲು ಸಹಕಾರಿ ತತ್ವವಾಗಿದೆ. ಉಳಿತಾಯ – ಆಂತರಿಕ ಸಾಲ-ಬ್ಯಾಂಕ್ ಲಿಂಕೇಜ್- ಉದ್ಯಮ, ಹೀಗೆ ಒಂದು ಉತ್ತಮ ತತ್ವ ಅಂತ್ಯೋದಯ ಯೋಜನೆಯಲ್ಲಿದೆ. ಅಂತ್ಯೋದಯ ಯೋಜನೆಯ ನೆಲಮಟ್ಟದಲ್ಲಿ ಕಾಣುವ ಸಮಸ್ಯೆ ಏನು? ಎಂದು ಗಮನಿಸಿದರೆ, ಗುಂಪುಗಳಲ್ಲಿ ಸಾಲ ವ್ಯವಸ್ಥೆಯಿದೆ ಆದರೆ, ಉದ್ಯಮ ಇಲ್ಲ, ಈ ವ್ಯವಸ್ಥೆಗೆ ಬ್ಯಾಂಕ್ ವ್ಯವಸ್ಥೆಗಳ ಜೊತೆಗೆ ಲಿಂಕೇಜ್ ಇದ್ದರೂ, ಸ್ಥಳೀಯಮಟ್ಟದಲ್ಲಿ ಅಂದರೆ, ಹಲವಾರು ಗ್ರಾಮ ಪಂಚಾಯಿತಿಗಳಲ್ಲಿ ಸಾಲದ ಅರ್ಜಿಗಳು ತಡವಾಗುವುದು, ಬ್ಯಾಂಕ್ ಸಿಬ್ಬಂದಿ ಅಸಹಕಾರ, ದಾಖಲೆಗಳ ಗೊಂದಲದಿಂದಾಗಿ ಸಮಸ್ಯೆಗಳು ಆರಂಭದಲ್ಲೇ ಉದ್ಭವಿಸುತ್ತಿವೆ.

ಅಂತ್ಯೋದಯ ಯೋಜನೆಯ ಜಾರಿಯಲ್ಲಿ ಪಂಚಾಯಿತಿಗಳ ಪಾತ್ರ ಅತ್ಯಂತ ಮುಖ್ಯವಾಗಿದ್ದು, ಪಂಚಾಯಿತಿ ಸ್ವಸಹಾಯ ಸಂಘಗಳನ್ನು ಇಲಾಖೆಯ ವಿಷಯ ನಮಗೇಕೆ ಎಂದು ನಿರ್ಲಕ್ಷಿಸಿಬಿಟ್ಟರೆ, ಯೋಜನೆ ಸಂಪೂರ್ಣ ಕುಸಿದು ಹೋಗುತ್ತದೆ. ಗ್ರಾಮ ಪಂಚಾಯಿತಿ ಎಂಬುದು ಈ ಯೋಜನೆಯ ಒಂದು ಅಗೋಚರ ಆಧಾರ ಕಂಬವಾಗಿದೆ. ವಾಸ್ತವದಲ್ಲಿ, ಪಂಚಾಯಿತಿ ಸಭೆಗಳಲ್ಲಿ ಎಸ್.ಎಚ್.ಜಿ ಕುರಿತು ಚರ್ಚೆಗಳು ನಡೆಯಲ್ಲ. ಏನಾಗುತ್ತಿದೆ ಎಂಬ ವಿಮರ್ಶೆಯಿಲ್ಲ. ಮುಂದಿನ ನಿರ್ದಿಷ್ಟ ಗುರಿಯಿಲ್ಲ. ಬಹುತೇಕ ಯೋಜನೆಗಳು, ಕಾರ್ಯಗಳು ಸಾಲ ಪಡೆದುಕೊಂಡು ಅನ್ಯಕಾರ್ಯಕ್ಕೆ ಬಳಕೆಯಾಗುವ ಮೂಲಕ, ನಿರ್ದಿಷ್ಟ ಕಾರ್ಯಸೂಚಿಯಿಲ್ಲದೆ ಆರಂಭದಲ್ಲೇ ಅಂತ್ಯಗೊಂಡುಬಿಡುತ್ತವೆ.

ಇಂತಹ ಯೋಜನೆಗಳ ಅನುಷ್ಠಾನಕ್ಕೆ ನಮ್ಮ ಕರಾವಳಿಯು, ಅವಕಾಶಗಳ ಭಂಡಾರವೆಂದೇ ಕರೆಯಬಹುದಾಗಿದೆ. ಉಡುಪಿ -ದಕ್ಷಿಣ ಕನ್ನಡ-ಉತ್ತರ ಕನ್ನಡ, ಈ ಮೂರು ಜಿಲ್ಲೆಗಳು ಮೀನುಗಾರಿಕೆ, ಅರಣ್ಯ ಉತ್ಪನ್ನಗಳು, ಕೃಷಿ, ಪ್ರವಾಸೋದ್ಯಮ, ದೇಗುಲದಂತಹ ಧಾರ್ಮಿಕ ಪ್ರವಾಸೋದ್ಯಮ, ಸೇವಾ ಉದ್ಯಮ, ಹೋಟೆಲ್ ಉದ್ಯಮ ಸೇರಿದಂತೆ ವಿಪುಲ ಅವಕಾಶಗಳನ್ನು ಹೊಂದಿರುವ ಮೂಲಕ ಇಂತಹ ಯೋಜನೆಗಳನ್ನು ಮನೆಮನೆಗಳಿಗೆ, ಪ್ರತೀ ಪಂಚಾಯಿತಿ ಮೂಲಕ ಕಡ್ಡಾಯವಾಗಿ ಜಾರಿಗೆ ತರುವ ಕಾರ್ಯಯೋಜನೆ ಹಮ್ಮಿಕೊಳ್ಳುವ ಜರೂರತ್ತಿದೆ. ಇದಕ್ಕೆ ಅಗತ್ಯವಿರುವ ಉದ್ಯಮಗಳ ಮ್ಯಾಪಿಂಗ್ ಮಾಡಿ, ಸಶಕ್ತವಾಗಿ ಕಾರ್ಯಗೊಳಿಸಬೇಕಾದ ದೃಢನಿರ್ಧಾರ ಸ್ಥಳೀಯ ಮಟ್ಟದಲ್ಲಾಗಬೇಕಿದೆ.

ಇಂತಹ ಉಪಾರ್ಜನೆ ಯೋಜನೆಗಳಿಗೆ ಫೀಲ್ಡ್ ಸ್ಟಾಫ್ ಮುಂಚೂಣಿ ಯೋಧರಾಗಿ ನಿಲ್ಲುತ್ತಾರೆ. ಇವರನ್ನು ಹೆಚ್ಚು ವಿಶ್ವಾಸಕ್ಕೆ ತೆಗೆದುಕೊಂಡು, ಯೋಜನೆಯನ್ನು ಸಮರ್ಪಕವಾಗಿ ತಲುಪಿಸುವ ಕಾರ್ಯವಾಗಬೇಕಿದೆ. ಸಿಆರ್‌ಪಿ, ಕ್ಲಸ್ಟರ್, ಕೋ-ಆರ್ಡಿನೇಟರ್, ತಾಲೂಕು ಮಟ್ಟದ ಸಿಬ್ಬಂದಿ ಸೇರಿದಂತೆ ಈ ಹಂತದ ಬಹುತೇಕ ನೌಕರರು ನೆಲಮಟ್ಟದ ಯೋಧರು. ಪ್ರಶ್ನಿಸದ ಯೋಜನೆ ಕಾಲಾಂತರದಲ್ಲಿ ಸತ್ತುಹೋಗುತ್ತದೆ. ರಿವ್ಯೂ ಎಂದರೆ ಕೇವಲ ಪವರ್ ಪಾಯಿಂಟ್ ಇತ್ಯಾದಿ ಸಾಧನಗಳ ಮೂಲಕ ಮಾಡುವುದಲ್ಲ ಎಂಬುದನ್ನು ಮೊದಲು ಅರಿಯಬೇಕಿದೆ.

ಯಾವ ತಾಲೂಕು ರೆಡ್ ಝೋನ್? ಯಾವ ಗ್ರಾಮ ಪಂಚಾಯಿತಿ ದುರ್ಬಲ? ಯಾವ ಸ್ವಸಹಾಯ ಸಂಘಗಳು ನಿರ್ಜೀವಗೊಂಡಿದೆ? ಯಾವುದು ಅತ್ಯುತ್ತಮ ಕಾರ್ಯನೀತಿ ಹೊಂದಿದೆ? ಮುಂದಿನ ಆಕ್ಷನ್ ಪಾಯಿಂಟ್ ಏನು? ಎಂಬಿತ್ಯಾದಿ ಪ್ರಶ್ನೆಗಳು ಸಭೆಗಳಲ್ಲಿ ಗಂಭೀರವಾಗಿ ಚರ್ಚೆ ನಡೆದರೆ ಮಾತ್ರ ಅಂತ್ಯೋದಯದಂತಹ ಯೋಜನೆಗಳು ಉಳಿಯಬಲ್ಲದಾಗಿವೆ. ಮೇಲ್ವಿಚಾರಣೆಯ ಕೊರತೆಯಲ್ಲಿ, ಹೊಣೆಗಾರಿಕೆಯ ಕೊರತೆಯಲ್ಲಿ ಮತ್ತು ನೆಲಮಟ್ಟದ ಶಿಸ್ತು ಕೊರತೆಯಲ್ಲಿ ಸಮಸ್ಯೆಗಳು ಕಂಡುಬರುತ್ತಿವೆ. ಇದನ್ನು ಸರಿಪಡಿಸಲು, ದೀನದಯಾಳ್ ಅಂತ್ಯೋದಯ ಯೋಜನೆಯ ಯಶಸ್ಸಿಗೆ ಸ್ವಸಹಾಯ ಗುಂಪುಗಳನ್ನು ಸಾಮಾಜಿಕ ಗುಂಪುಗಳೆಂದು ಒಪ್ಪಿಕೊಳ್ಳಬೇಕಿದೆ, ಪಂಚಾಯಿತಿಗಳನ್ನು ಪಾಲುದಾರರನ್ನಾಗಿ ಮಾಡಬೇಕಿದೆ, ಬ್ಯಾಂಕುಗಳನ್ನು ವ್ಯವಸ್ಥೆಯ ಭಾಗವಾಗಿಸಿ, ಫೀಲ್ಡ್ ಸ್ಟಾಫ್‌ಗೆ ಸರಳ ಸಾಧನ ಕೊಡಬೇಕಿದೆ. ಜೊತೆಗೆ, ಇದೆಲ್ಲದರ ಮೇಲೆ ರಿವ್ಯೂ ಮತ್ತು ಆಕ್ಷನ್ ಆಗುವಂತೆ ನೋಡಿಕೊಂಡಲ್ಲಿ ಇಂತಹ ಯೋಜನೆಗಳು ಜಾರಿಗೊಂಡು ಸದುಪಯೋಗವಾಗಬಲ್ಲವು.

ಗ್ರಾಮೀಣ ಜನತೆಯ, ವಿಶೇಷವಾಗಿ ಮಹಿಳೆಯರ ಆರ್ಥಿಕ ಸಬಲೀಕರಣದ ಅಗತ್ಯತೆ ತೀವ್ರವಾಗಿ ಕಾಡತೊಡಗಿತು. ಈ ಅಗತ್ಯತೆಗೆ ಉತ್ತರವಾಗಿ ರೂಪುಗೊಂಡ ಪ್ರಮುಖ ಕಾರ್ಯಕ್ರಮಗಳಲ್ಲಿ ದೀನದಯಾಳ್ ಅಂತ್ಯೋದಯ (ದೀನದಯಾಳ ಅಂತ್ಯೋದಯ ಯೋಜನೆ – ರಾಷ್ಟ್ರೀಯ ಗ್ರಾಮೀಣ ಜೀವನೋಪಾಯ ಮಿಷನ್) ಮತ್ತು ಅದರ ಪ್ರಮುಖ ಅಂಗವಾದ ಸರಸ್ ತರಬೇತಿ ಹಾಗೂ ಮೇಳಗಳು ಮಹತ್ವ ಪಡೆದಿವೆ.

ಸರಸ್ ತರಬೇತಿ ಕೇವಲ ಉದ್ಯೋಗ ಕಲಿಸುವ ಯೋಜನೆಯಲ್ಲ; ಅದು ಸ್ವಾವಲಂಬನೆ, ಆತ್ಮವಿಶ್ವಾಸ, ಸಾಮಾಜಿಕ ಗೌರವ ಮತ್ತು ಆರ್ಥಿಕ ಸ್ವತಂತ್ರತೆಯ ಸಂಯೋಜಿತ ಮಾದರಿಯಾಗಿದೆ. ಗ್ರಾಮೀಣ ಮಹಿಳೆಯರ ಕೌಶಲ್ಯಗಳನ್ನು ಗುರುತಿಸುವ ವೇದಿಕೆ, ತರಬೇತಿ ಮತ್ತು ಉತ್ಪಾದನೆಗೆ ಪ್ರೋತ್ಸಾಹ, ಮಾರುಕಟ್ಟೆ ಸಂಪರ್ಕ ಒದಗಿಸುವ ವ್ಯವಸ್ಥೆ, ಸ್ವಸಹಾಯ ಸಂಘಗಳನ್ನು ಉದ್ಯಮಗಳಾಗಿ ರೂಪಿಸುವ ಪ್ರಕ್ರಿಯೆಗಳು ಇದರಡಿಯಲ್ಲಿವೆ. ಸರಸ್ ಕಾರ್ಯಕ್ರಮವು ದೀನದಯಾಳ್ ಅಂತ್ಯೋದಯ ಅಡಿಯಲ್ಲಿ ಕೇಂದ್ರ ಸರ್ಕಾರದ ಗ್ರಾಮೀಣ ಅಭಿವೃದ್ಧಿ ಸಚಿವಾಲಯದ ಮಾರ್ಗದರ್ಶನದಲ್ಲಿ ಜಾರಿಯಲ್ಲಿದೆ. ರಾಜ್ಯ ಮಟ್ಟದಲ್ಲಿ SRLMಗಳ ಮೂಲಕ ಅನುಷ್ಠಾನಗೊಳ್ಳುತ್ತದೆ.

ಗ್ರಾಮೀಣ ಪ್ರದೇಶಗಳಲ್ಲಿ ಉದ್ಯೋಗಾವಕಾಶಗಳ ಕೊರತೆ ಇದೆ. ಕೃಷಿಯ ಮೇಲೆ ಅವಲಂಬಿತ ಆದಾಯ ಅನಿಶ್ಚಿತ. ಮಹಿಳೆಯರು ಹೆಚ್ಚಿನ ಸಂದರ್ಭಗಳಲ್ಲಿ ಗೃಹಕಾರ್ಯಗಳಿಗೆ ಸೀಮಿತವಾಗಿದ್ದಾರೆ. ಆಹಾರ ತಯಾರಿಕೆ, ಕೈಮಗ್ಗ, ಹೊಲಿಗೆ, ಕರಕುಶಲಗಳಂತಹ ಕೌಶಲ್ಯಗಳನ್ನು ಹೊಂದಿದ್ದರೂ, ಅವುಗಳಿಗೆ ಮಾರುಕಟ್ಟೆ ದೊರೆಯದೇ ಉಳಿಯುತ್ತವೆ. ಇದನ್ನೇ ಒಂದು ಅವಕಾಶವನ್ನಾಗಿ ರೂಪಿಸಿಕೊಳ್ಳುವಂತೆ ಸರಸ್ ತರಬೇತಿ ಸಹಾಯಕ್ಕೆ ಬರುತ್ತದೆ.

ಗ್ರಾಮೀಣ ಮಹಿಳೆಯರ ಆರ್ಥಿಕ ಸ್ವಾವಲಂಬನೆ, ಸ್ವಸಹಾಯ ಸಂಘಗಳ ಬಲವರ್ಧನೆ, ಸ್ಥಳೀಯ ಕೌಶಲ್ಯಗಳ ಮೌಲ್ಯವರ್ಧನೆ, ಉದ್ಯಮಶೀಲತೆಯ ಉತ್ತೇಜನ, ಸ್ಥಿರ ಆದಾಯದ ಮೂಲ ಸೃಷ್ಟಿ, ಮಹಿಳೆಯರಲ್ಲಿ ಆತ್ಮವಿಶ್ವಾಸ ಮತ್ತು ನಾಯಕತ್ವ ಬೆಳೆಸುವುದು ಹಾಗೂ ಗ್ರಾಮೀಣ ಆರ್ಥಿಕತೆಯ ಬಲಪಡಿಸುವಿಕೆಯಂತಹ ತರಬೇತಿ ಕಾರ್ಯಕ್ರಮಗಳು ಇದರಲ್ಲಿವೆ.

ಆಹಾರ ಸಂಸ್ಕರಣೆ (ಮಿಲೆಟ್ ಉತ್ಪನ್ನಗಳು, ಉಪ್ಪಿನಕಾಯಿ, ಸಿಹಿತಿಂಡಿಗಳು), ಕೈಮಗ್ಗ ಮತ್ತು ಜವಳಿ, ಹಸ್ತಶಿಲ್ಪ, ಹೊಲಿಗೆ, ಕಸೂತಿ, ನೈಸರ್ಗಿಕ ಉತ್ಪನ್ನಗಳ ತಯಾರಿಕೆಯಂತಹ ಕೌಶಲ್ಯಾಭಿವೃದ್ಧಿ ತರಬೇತಿಗಳ ಜೊತೆಗೆ, ಉದ್ಯಮ ಆರಂಭಿಸುವ ವಿಧಾನ, ವೆಚ್ಚ-ಲಾಭ ವಿಶ್ಲೇಷಣೆ, ವ್ಯವಹಾರ ಯೋಜನೆ, ಅರಿವು ಮುಂತಾದ ಉದ್ಯಮಶೀಲತಾ ತರಬೇತಿಗಳೂ ನಡೆಯುತ್ತವೆ. ಪ್ಯಾಕೇಜಿಂಗ್ ಮತ್ತು ಬ್ರಾಂಡಿಂಗ್, ಬೆಲೆ ನಿಗದಿ, ಗ್ರಾಹಕ ಸಂಬಂಧ, ಆನ್‌ಲೈನ್ ಮಾರಾಟ ಪರಿಚಯಗಳಂತಹ ಮಾರುಕಟ್ಟೆ ತರಬೇತಿಯೂ ಇದರಲ್ಲಿ ಬರುತ್ತದೆ. ಎಲ್ಲಕ್ಕಿಂತ ಮುಖ್ಯವಾಗಿ, ಸರಸ್ ಅಡಿಯಲ್ಲಿ ನಡೆಯುವ ಮೇಳಗಳು.

ಗ್ರಾಮೀಣ ಉತ್ಪನ್ನಗಳಿಗೆ ಮಾರುಕಟ್ಟೆ, ಗ್ರಾಹಕರೊಂದಿಗೆ ನೇರ ಸಂಪರ್ಕ, ಮಧ್ಯವರ್ತಿಗಳ ನಿವಾರಣೆ, ಉತ್ಪನ್ನಗಳ ಮೌಲ್ಯವರ್ಧನೆ ಒಳಗೊಂಡು ಆಯಾ ವಲಯಗಳಲ್ಲಿ ಸರಸ್ ಮೇಳಗಳು ನಡೆಯುತ್ತವೆ. ಜಿಲ್ಲಾ ಮಟ್ಟ, ರಾಜ್ಯ ಮಟ್ಟ, ರಾಷ್ಟ್ರಮಟ್ಟದಲ್ಲಿ (ದೆಹಲಿ ಸರಸ್) ಈ ಮೇಳಗಳ ವ್ಯಾಪ್ತಿಯಿದ್ದು, ಇವು ಗ್ರಾಮೀಣ ಮಹಿಳೆಯರಿಗೆ ಮೊದಲ ಬಾರಿಗೆ ರಾಷ್ಟ್ರೀಯ ಮಾರುಕಟ್ಟೆಯ ಅನುಭವ ನೀಡುತ್ತವೆ. 2025ರ ಫೆಬ್ರುವರಿ 24ರಿಂದ ಮಾರ್ಚ್ 5ರವರೆಗೆ ಕಲಬುರಗಿಯ ಜಾತ್ರಾ ಮೈದಾನದಲ್ಲಿ ರಾಷ್ಟ್ರಮಟ್ಟದ ಸರಸ್ ಮೇಳವು ಅತ್ಯಂತ ಯಶಸ್ವಿಯಾಗಿ ನಡೆಯಿತು.

ಗ್ರಾಮೀಣ ಮಹಿಳಾ ಸ್ವ-ಸಹಾಯ ಸಮೂಹಗಳ ಸದಸ್ಯರ ಉತ್ಪನ್ನಗಳ ಪ್ರದರ್ಶನ ಮತ್ತು ಮಾರಾಟಕ್ಕಾಗಿ ಆಯೋಜಿಸಲಾಯಿತು. ಮೇಳದಲ್ಲಿನ ತರಬೇತಿ ಕಾರ್ಯಾಗಾರಗಳು– ಪ್ಯಾಕೇಜಿಂಗ್, ಬ್ರಾಂಡಿಂಗ್, ಮಾರುಕಟ್ಟೆ ಕೌಶಲ್ಯ, ಉತ್ಪನ್ನ ಮೌಲ್ಯವರ್ಧನೆ, ಬ್ಯಾಂಕ್-ಲಿಂಕೇಜ್ ಸೇವೆಗಳ ಕುರಿತು ವಿಶೇಷ ತರಬೇತಿಗಳನ್ನು ಕೂಡ ನಿರ್ವಹಿಸಲಾಯಿತು. ಬೆಂಗಳೂರು, ಬೆಳಗಾವಿಯಲ್ಲಿ ಸರಸ್ ಮೇಳ/ತರಬೇತಿ ಕಾರ್ಯಕ್ರಮಗಳು ನಡೆಸಿರುವ ದಾಖಲೆಗಳಿವೆ.

ಜಮ್ಮುಕಾಶ್ಮೀರದ ಶ್ರೀನಗರದಲ್ಲಿ ಶೇರ್-ಇ-ಕಾಶ್ಮೀರ ಪಾರ್ಕ್ ನಲ್ಲಿ 2025ರಲ್ಲಿ ನಡೆದ ಸರಸ್ ಮೇಳದಲ್ಲಿ ದೇಶದ ವಿವಿಧ ಸ್ವಸಹಾಯ ಸಂಘದ ಮಹಿಳೆಯರು ತಮ್ಮ ಕಲಾಕೃತಿ, ಕೈಗಾರಿಕೆ ಸಿದ್ಧಾಂತಗಳನ್ನು ಪ್ರದರ್ಶಿಸಿದರು. ಉತ್ತರ ಪ್ರದೇಶದ ಇಟಾವಾ ಮತ್ತು ಹತ್ತಿರದ ಪ್ರದೇಶಗಳಲ್ಲಿ ಸ್ಥಳೀಯ ಸರಸ್ ಮೇಳಗಳು ನಡೆದು, ಸ್ವಸಹಾಯ ಸಂಘದ ಸದಸ್ಯರು–ಉತ್ಪನ್ನ ಪ್ರದರ್ಶನ ಮತ್ತು ಮಾರಾಟ ಕಾರ್ಯಕ್ರಮ ನಡೆಸಲ್ಪಟ್ಟಿದೆ.

ಸರಸ್ ತರಬೇತಿ ಯಶಸ್ವಿಯಾದರೂ, ನಿರಂತರ ಮಾರುಕಟ್ಟೆ ಲಭ್ಯತೆ ಕೊರತೆ, ಡಿಜಿಟಲ್ ಜ್ಞಾನ ಅಭಾವ, ಗುಣಮಟ್ಟ ನಿರ್ವಹಣೆಯ ಸಮಸ್ಯೆ, ಯುವಜನರ ಕಡಿಮೆ ಭಾಗವಹಿಸುವಿಕೆ, ಲಾಜಿಸ್ಟಿಕ್ಸ್ ಮತ್ತು ಸಂಗ್ರಹ ಸಮಸ್ಯೆಗಳಂತಹ ಕೆಲವು ಸವಾಲುಗಳಿವೆ. ಇವುಗಳನ್ನು ಸಮರ್ಥವಾಗಿ ನಿವಾರಿಸಿ ಮುನ್ನಡೆಯಲು, ಸರಸ್ ತರಬೇತಿಯನ್ನು ಇನ್ನಷ್ಟು ಪರಿಣಾಮಕಾರಿ ಮಾಡಲು, ಇ-ಕಾಮರ್ಸ್ ಪ್ಲಾಟ್‌ಫಾರ್ಮ್‌ಗಳೊಂದಿಗೆ ಜೋಡಣೆ, ಸರಸ್ ಎಂಬ ರಾಷ್ಟ್ರೀಯ ಬ್ರಾಂಡ್, ಯುವ ಮಹಿಳೆಯರಿಗೆ ಸ್ಟಾರ್ಟಪ್ ತರಬೇತಿ, ಪಂಚಾಯತ್ ಮಟ್ಟದ ಉತ್ಪಾದನಾ ಕ್ಲಸ್ಟರ್‌ಗಳು, ಡಿಜಿಟಲ್ ಮಾರ್ಕೆಟಿಂಗ್ ತರಬೇತಿ ಕಾರ್ಯಕ್ರಮಗಳನ್ನು ಹಮ್ಮಿಕೊಳ್ಳಬೇಕು.

ಇದು ಒಂದು ತ್ರಿಕೋನ ತತ್ವ ಯೋಜನೆ ಎನ್ನಬಹುದು. ಮೂರು ಅಂಶಗಳು ಒಟ್ಟಾಗಿ ಕೆಲಸ ಮಾಡಿದಾಗ ಮಾತ್ರ ನಿಜವಾದ ಬದಲಾವಣೆ ಸಾಧ್ಯ ಎಂಬುದೇ ಇದರ ಅರ್ಥ. ಮಹಿಳಾ ಸಬಲೀಕರಣ: ಮಹಿಳೆ ಶಕ್ತಿಶಾಲಿಯಾಗಬೇಕು ಎಂದರೆ ಕೇವಲ ಹಣ ಕೊಡೋದು ಸಾಕಾಗಲ್ಲ. ಅವರಿಗೆ ಬೇಕಾಗಿರುವುದು, ಆತ್ಮವಿಶ್ವಾಸ, ನಿರ್ಣಯ ತೆಗೆದುಕೊಳ್ಳುವ ಶಕ್ತಿ, ನಾಯಕತ್ವ, ಸ್ವಂತ ಆದಾಯ, ಸಮಾಜದಲ್ಲಿ ಗೌರವ ದೊರೆಯಬೇಕಾಗಿದೆ.

ಗ್ರಾಮೀಣ ಸ್ವಾವಲಂಬನೆ: ಗ್ರಾಮ ಯಾವಾಗ ಸ್ವಾವಲಂಬಿಯಾಗುತ್ತದೆ? ಅಂದರೆ, ಕೆಲಸಕ್ಕಾಗಿ ನಗರಕ್ಕೆ ಓಡಬೇಕಾಗಿಲ್ಲ. ಬದಲಾಗಿ, ಊರಲ್ಲೇ ಉದ್ಯೋಗ ಸೃಷ್ಟಿಯಾಗಬೇಕು, ಊರಲ್ಲೇ ಆದಾಯ ಬರಬೇಕು, ಊರಿನ ಸಂಪನ್ಮೂಲಗಳನ್ನು ಊರಿಗೇ ಬಳಸಬೇಕು. ಸ್ವಸಹಾಯ ಸಂಘಗಳ ಮೂಲಕ ಉದ್ಯಮಗಳು ಹುಟ್ಟುತ್ತವೆ, ಸ್ಥಳೀಯ ಉತ್ಪನ್ನಗಳಿಗೆ ಮೌಲ್ಯ ಬರುತ್ತದೆ ಹಾಗೂ ಹಣ ಗ್ರಾಮದಲ್ಲೇ ಸುತ್ತುತ್ತದೆ.

ಆತ್ಮನಿರ್ಭರ ಭಾರತ: ಆತ್ಮನಿರ್ಭರ ಭಾರತ ಅಂದ್ರೆ, ದೇಶವು ತನ್ನ ಅಗತ್ಯಗಳಿಗೆ ತನ್ನ ಶಕ್ತಿಯಲ್ಲೇ ಉತ್ತರ ಕೊಡುವುದು. ಆದರೆ ದೇಶ ಸ್ವತಂತ್ರವಾಗಬೇಕಾದರೆ ಮೊದಲು, ಕುಟುಂಬ ಸ್ವತಂತ್ರವಾಗಬೇಕು, ಗ್ರಾಮ ಸ್ವತಂತ್ರವಾಗಬೇಕು, ಮಹಿಳೆ ಸ್ವತಂತ್ರವಾಗಬೇಕು. ಇದರ ಮೂಲ ಬೇರು ಗ್ರಾಮದಲ್ಲೇ ಇದೆ. ಗ್ರಾಮ ಬಲವಾಗದೆ ದೇಶ ಬಲವಾಗುವುದಿಲ್ಲ. ಈ ಯೋಜನೆ ಸರ್ಕಾರದ ಯೋಜನೆ ಮಾತ್ರವಲ್ಲ, ಇದು ಒಂದು ಸಾಮಾಜಿಕ ಪರಿವರ್ತನೆಯ ಯಂತ್ರ. ಅಂದರೆ, ಇದು ಫೈಲ್, ಸಾಲ, ಸಬ್ಸಿಡಿ, ಫಾರ್ಮ್‌ಗಳ ವಿಷಯ ಅಲ್ಲ, ಇದು, ಮನಸ್ಥಿತಿಯನ್ನು ಬದಲಾಯಿಸುವುದು, ಮಹಿಳೆಯನ್ನು ನಾಯಕಿಯನ್ನಾಗಿಸುವುದು, ಗ್ರಾಮವನ್ನು ಉತ್ಪಾದಕ ಶಕ್ತಿಯಾಗಿಸುವುದು, ದೇಶವನ್ನು ಒಳಗಿನಿಂದ ಬಲಪಡಿಸುವುದು. ಗ್ರಾಮೀಣ ಮಹಿಳೆಯರ ಅಭಿವೃದ್ಧಿಗೆ ಇದು ಸರಿಯಾದ ಸಂಜೀವಿನಿ. ಸರಿಯಾಗಿ ಮತ್ತು ಸಮರ್ಥವಾಗಿ ಜಾರಿಗೆ ತರಬೇಕು. ಎಲ್ಲಾ ಸ್ತರದಲ್ಲಿ ಅವರಿಗೆ ಬೆಂಬಲ ಸಿಕ್ಕಿದರೆ, ಇಂತಹ ಮಹಿಳಾ ಸಂಜೀವಿನಿ ಸಂಘಗಳಂತಹ ಸಮೂಹ ಕಾರ್ಯಕ್ರಮಗಳು ಯಶಸ್ವಿಯಾಗಬಲ್ಲವು.

ಅಚ್ಚುಕಟ್ಟು ಪ್ರದೇಶ
RNI : KARKAN/2016/67914

VISHVAVANI, Edited & Published by : VISHWESHWAR BHAT, On behalf of Vishwakshara Media Private Ltd., No.1687, Nisarga Serenity, Complex Road, Near Raghavendra Swamy Temple, BEML Layout, 5th Stage, Rajarajeshwarinagar, Bangalore.560098. PH: 6362393988/6362393942, Printed at M/s Digantha Mudhrana Ltd. NT Road, Shivamogga - 577 201

Editor-in Chief : Vishweshwar Bhat. ಪ್ರಧಾನ ಸಂಪಾದಕ: ವಿಶ್ವೇಶ್ವರ ಭಟ್

CopyRight: Vishwakshara Media Private Ltd. All rights reserved. Reproduction in any manner electronic or otherwise, in whole or in part, without prior written permission is prohibited.

ನಮ್ಮ ಆವೃತ್ತಿಗಳು: ಬೆಂಗಳೂರು, ಹುಬ್ಬಳ್ಳಿ ಮಂಗಳೂರು, ಬೆಳಗಾವಿ ಕಲಬುರಗಿ, ದಾವಣಗೆರೆ
Vol:11, Issue: 01

ಯೋಜನೆಗಳಿಗೆ ತನ್ನ ಪಾಲಿನ ಹಣ ಸರಕಾರದ ಬಳಿ ಇಲ್ಲ

ಡ್ರಗ್ ಮಾಫಿಯಾ, ಕೇರಳದಲ್ಲಿ ಕನ್ನಡಕ್ಕೆ ಅಪಮಾನ ಮೊದಲಾದ ವಿಷಯಕ್ಕಾಗಿ ತಕ್ಷಣ ಅಧಿವೇಶನ ಕರೆಯಲಿ: ಪ್ರತಿಪಕ್ಷ ನಾಯಕ ಆರ್. ಅಶೋಕ ಆಗ್ರಹ

ಬೆಂಗಳೂರು: ಕಾಂಗ್ರೆಸ್ ಸರಕಾರ ವಿಬಿ ಜಿ ರಾಮ್ ಜಿ ಯೋಜನೆ ಬದಲು ಡ್ರಗ್ ಮಾಫಿಯಾ, ಕೇರಳದಲ್ಲಿ ಕನ್ನಡಕ್ಕೆ ಅಪಮಾನ ಮೊದಲಾದ ವಿಷಯಗಳ ಬಗ್ಗೆ ಚರ್ಚಿಸಲು ವಿಶೇಷ ಅಧಿವೇಶನ ಕರೆಯಲಿ ಎಂದು ಪ್ರತಿಪಕ್ಷ ನಾಯಕ ಆರ್.ಅಶೋಕ ಆಗ್ರಹಿಸಿದರು.

ಸುದ್ದಿಗೋಷ್ಠಿಯಲ್ಲಿ ಮಾತನಾಡಿದ ಅವರು, ವಿಬಿ ಜಿ ರಾಮ್ ಜಿ ಯೋಜನೆ ಕುರಿತು ಚರ್ಚಿಸಲು ಜನವರಿ 22ರಿಂದ 31ರ ವರೆಗೆ ಅಧಿವೇಶನ ನಡೆಸಲು ರಾಜ್ಯ ಸರಕಾರ ತೀರ್ಮಾನ ಮಾಡಿದೆ.

ಡ್ರಗ್ ಮಾಫಿಯಾ, ಕೋಗಿಲು ಕ್ರಾಸ್‌ನ ಅಕ್ರಮ ನಿವಾಸಿಗಳು, ಕಾಸರಗೋಡಿನಲ್ಲಿ ಕನ್ನಡಕ್ಕೆ ಅಪಮಾನ ಮೊದಲಾದವುಗಳ ಬಗ್ಗೆ ಚರ್ಚಿಸಲು ವಿಶೇಷ ಅಧಿವೇಶನ ಕರೆಯಬೇಕು. ವಿಬಿ ಜಿ ರಾಮ್ ಜಿ ಯೋಜನೆ ಬಗ್ಗೆ ತಕರಾರಿದ್ದರೆ ಕೇಂದ್ರ ಸರಕಾರದ ಬಳಿ ಹೋಗಿ ಚರ್ಚೆ ಮಾಡಬೇಕು. ದಾವೋಸ್‌ನಲ್ಲಿ ವಿಶ್ವ ಶೃಂಗಸಭೆಗೆ ಎಲ್ಲ ರಾಜ್ಯಗಳ ಮುಖ್ಯಮಂತ್ರಿಗಳು ಹೋಗಿದ್ದು, ಮುಖ್ಯಮಂತ್ರಿ ಸಿದ್ದರಾಮಯ್ಯ ಅಲ್ಲಿಗೆ ಹೋಗದೆ ಸೋಮಾರಿತನ ತೋರಿದ್ದಾರೆ.

ನೀತಿ ಆಯೋಗ, ಜಿಎಸ್‌ಟಿ ಸಭೆಗೆ ಚಕ್ಕರ್ ಹಾಕಿದ್ದಾರೆ. ಆರ್ಥಿಕತೆಯಲ್ಲಿ ಮೂರನೇ ಸ್ಥಾನದಲ್ಲಿರುವ ಜರ್ಮನಿಯ ಚಾನ್ಸಲರ್ ಬಂದಾಗ ಅವರನ್ನು ಬರಮಾಡಿಕೊಳ್ಳಲು ಹೋಗಿಲ್ಲ. ಈ ಮೂಲಕ ರಾಜ್ಯಕ್ಕೆ ಬರಬೇಕಾಗಿದ್ದ ಉದ್ಯಮಗಳು ತಪ್ಪಿಹೋಗಿದೆ. ಆದರೆ ಕುರ್ಚಿ ಉಳಿಸಿಕೊಳ್ಳಲು ರಾಹುಲ್ ಗಾಂಧಿ ಬಳಿ ಹೋಗಿದ್ದಾರೆ ಎಂದರು.

ಮಹಾತ್ಮ ಗಾಂಧೀಜಿ ಹೆಸರನ್ನು ತೆಗೆದುಹಾಕಿದ್ದಾರೆ ಎಂಬ ಕಾರಣಕ್ಕೆ ವಿಶೇಷ ಅಧಿವೇಶನ ನಡೆಸಲಾಗುತ್ತಿದೆ. ಕಾಂಗ್ರೆಸ್ ವಿಸರ್ಜನೆ ಮಾಡಿ ಎಂದು ಗಾಂಧೀಜಿ ಕರೆ ಕೊಟ್ಟಿದ್ದರೂ ಅದನ್ನು ಯಾರೂ ಪಾಲಿಸಲಿಲ್ಲ. ಗೋವುಗಳ ಬಗ್ಗೆ ಅವರಿಗೆ ಭಕ್ತಿ ಭಾವನೆ ಇತ್ತು. ಗೋ ಹತ್ಯೆ ಕಾಯಿದೆ ನಾವು ತಂದಾಗ ಕಾಂಗ್ರೆಸ್ ವಿರೋಧ ಮಾಡಿತ್ತು. ಗಾಂಧೀಜಿ ಭಗವದ್ಗೀತೆ ಬಗ್ಗೆ ಹೇಳಿದ್ದರೆ, ಭಗವದ್ಗೀತೆಯನ್ನು ಪಠ್ಯದಲ್ಲಿ ಸೇರಿಸಲು ಕಾಂಗ್ರೆಸ್ ವಿರೋಧ ಮಾಡಿದೆ. ಗಾಂಧೀಜಿ ರಘುಪತಿ ರಾಘವ ರಾಜಾರಾಮ್ ಎಂದು ಹೇಳಿದ್ದರೆ, ಇವರು ಅಯೋಧ್ಯೆ ದೇವಾಲಯ ರೋಧಿಸಿದ್ದಾರೆ.

ಗಾಂಧೀಜಿ ಪಾನ ನಿಷೇಧಕ್ಕಾಗಿ ಹೋರಾಡಿದ್ದರೆ, ಕಾಂಗ್ರೆಸ್ ಸರಕಾರ ರಸ್ತೆರಸ್ತೆಯಲ್ಲೂ ಮದ್ಯದಂಗಡಿಗಳನ್ನು ಆರಂಭಿಸಲು ಅವಕಾಶ ನೀಡಿದೆ. 2 ಕೋಟಿ ರು. ನೀಡಿದವರಿಗೆ ಬಾರ್ ಲೈಸನ್ಸ್ ನೀಡುತ್ತಾರೆ. ಗಾಂಧೀಜಿಯ ಯಾವುದೇ ಆಶಯ ಪಾಲಿಸದ ಇವರು ಈಗ ಗಾಂಧೀಜಿ ಬಗ್ಗೆ ಮಾತಾಡುತ್ತಾರೆ. ವಿಕಸಿತ ಭಾರತ ಎಂಬ ಹೆಸರಿನ ಬಗ್ಗೆ ಏಕೆ ಕೋಪ ಎಂದು ಪ್ರಶ್ನೆ ಮಾಡಿದರು.

ಮುಖ್ಯಮಂತ್ರಿ ಸಿದ್ದರಾಮಯ್ಯ ಪಾಪರ್

ಶೇ.40 ರಷ್ಟು ಅನುದಾನ ನೀಡಬೇಕೆಂಬುದೇ ಇವರ ಸಮಸ್ಯೆ. ಸಿಎಂ ಸಿದ್ದರಾಮಯ್ಯ ಈಗ ಪಾಪರ್ ಸಿದ್ದರಾಮಯ್ಯ ಆಗಿದ್ದಾರೆ. ಎಲ್ಲ ಮುಖ್ಯಮಂತ್ರಿಗಳನ್ನು ಸೇರಿಸಿದರೆ ಅದಕ್ಕೂ ಹೆಚ್ಚು 4 ಲಕ್ಷ ಕೋಟಿ ರು.ಗೂ ಅಧಿಕ ಸಾಲ ಮಾಡಿದ್ದಾರೆ. ಇಷ್ಟೆಲ್ಲ ಸಮಸ್ಯೆ ಇರುವಾಗ ಅಧಿವೇಶನ ಮಾಡಿ ಜನರ ಹಣ ಪೋಲು ಮಾಡುತ್ತಿದ್ದಾರೆ. ಈ ಹಿಂದೆ ಸತ್ತವರ ಹೆಸರು ಉದ್ಯೋಗ ಖಾತ್ರಿಯಲ್ಲಿತ್ತು. ಜನರಿಗೆ ಕೆಲಸ ನೀಡದೆ ಹಿಟಾಚಿಯಿಂದ ಕೆಲಸ ಮಾಡಿಸಲಾಗುತ್ತಿತ್ತು. ನಕಲಿ ಜಾಬ್ ಕಾರ್ಡ್ ಸೃಷ್ಟಿಸಲಾಗುತ್ತಿತ್ತು. ಈಗ ಕಳ್ಳತನಕ್ಕೆ ಕಡಿವಾಣ ಹಾಕಿ ಬಯೋಮೆಟ್ರಿಕ್ ಹಾಜರಾತಿ ತರಲಾಗಿದೆ ಎಂದರು.

ಕಾಂಗ್ರೆಸ್ ರಾಜ್ಯಕ್ಕೆ ಜಾಲಿ ಮುಳ್ಳು ಇದ್ದಂತೆ. ಯೋಜನೆಯಲ್ಲಿ ಸುಧಾರಣೆ ಮಾಡಬೇಕೆಂದರೆ ಸಲಹೆ ನೀಡಲಿ. ಇಲ್ಲಿ ನರೇಂದ್ರ ಮೋದಿ ಅಥವಾ ವಾಜಪೇಯಿ ಎಂಬ ಹೆಸರು ನೀಡಿಲ್ಲ. ಇಂದಿರಾಗಾಂಧಿ, ರಾಜೀವ್ ಗಾಂಧಿ ಸೇರಿದಂತೆ ಅವರ ಕುಟುಂಬದ ಹೆಸರಿನಲ್ಲಿ 240 ಸಂಸ್ಥೆ, ಯೋಜನೆಗಳಿವೆ. ಬಿಜೆಪಿ ಇಷ್ಟು ವರ್ಷ ಆಡಳಿತ ನಡೆಸಿದ್ದರೂ ಈ ರೀತಿ ಕುಟುಂಬದವರ ಹೆಸರು ನೀಡಿಲ್ಲ.

-ಆರ್.ಅಶೋಕ ಪ್ರತಿಪಕ್ಷ ನಾಯಕ

ಸಮಾಚಾರ ಸಣ್ಣದಲ್ಲ

ಗೌತಮ ಬುದ್ಧನ ಮೂರ್ತಿ ಅನಾವರಣ

ಬೆಂಗಳೂರು: ಡಾ.ಅಂಬೇಡ್ಕರ್ ತಾಂತ್ರಿಕ ಮಹಾವಿದ್ಯಾಲಯ ಆವರಣದಲ್ಲಿ ಬುಧವಾರ ಗೌತಮ ಬುದ್ಧನ ಏಕಶಿಲಾ ಮೂರ್ತಿ ಅನಾವರಣಗೊಂಡಿತು. ಬುದ್ಧ ಬೋಧನೆಗಳ ಪಠಣದೊಂದಿಗೆ ಥಾಯ್‌ಲ್ಯಾಂಡ್ ಮೂಲದ ಬೌದ್ಧ ಭಿಕ್ಷು ಅಜಾನ್ ಜಯಸಾರೋ ಮಹಾತೇರ ಪ್ರತಿಮೆಯನ್ನು ಅನಾವರಣಗೊಳಿಸಿದರು. ನೂರಾರು ಬೌದ್ಧ ಭಿಕ್ಷುಗಳು ಸಂಭ್ರಮಕ್ಕೆ ಸಾಕ್ಷಿಯಾದರು. ಇದೇ ವೇಳೆ ಮಾತನಾಡಿದ ಅಜಾನ್ ಜಯಸಾ ರೋ ಮಹಾತೇರ ಅವರು, ಸ್ಥಾಪಿತ ಸಂಪ್ರದಾಯ ಹಾಗೂ ಆಚರಣೆಗಳನ್ನು ಪಾಲನೆ ಮಾಡುವ ಧರ್ಮಗಳ ನಡುವೆ ನೈಜ ಕರ್ಮಸಿದ್ಧಾಂತ ಪ್ರತಿಪಾದನೆಗೆ ಒತ್ತು ನೀಡಿದ ಬೌದ್ಧ ಧರ್ಮ, ಜಾಗತಿಕ ಮತವಾಗಿ ರೂಪುಗೊಂಡಿದೆ ಎಂದು ಹೇಳಿದರು. ನರಮೇಧ ನಡೆಸಿ, ಹಿಂಸೆಯಿಂದ, ಹೇರಿಕೆಯಿಂದ ಮತವನ್ನು ಸದೃಢಗೊಳಿಸಲು, ವಿಸ್ತರಿಸಲು ಸಾಧ್ಯವಿಲ್ಲ. ಅಂತಹ ನಡೆ ದೀರ್ಘ ಕಾಲದವರೆಗೆ ಫಲ ನೀಡುವುದಿಲ್ಲ. ಶಾಂತಿ ಹಾಗೂ ಮಾನವೀಯ ಮೌಲ್ಯ ಗುಣಗಳು ಎಲ್ಲಾ ವರ್ಗದವರನ್ನು ಆಕರ್ಷಸುತ್ತದೆ ಎಂದರು. ಸತ್ಕರ್ಮಗಳು ಸತ್ಫಲಗಳನ್ನೇ ನೀಡುತ್ತದೆ. ನಮ್ಮ ಭವಿಷ್ಯಕ್ಕೆ ನಾವೇ ಜವಾಬ್ದಾರರು ಎಂದು ತಿಳಿಸಿದರು. ಬೌದ್ಧ ಧರ್ಮವು ದೈವದ ಕಲ್ಪನೆಯನ್ನು ಪುಷ್ಟೀಕರಿಸುವುದಿಲ್ಲ. ದೇವರ ಬಳಿಯ ಕೋರಿಕೆ ಹಾಗೂ ಬೇಡಿಕೆ ತಿರಸ್ಕಾರವಾದರೆ ನೋವು ಸೃಷ್ಟಿಯಾಗಿ ದೇಹ ಹಾಗೂ ಮನಸು ಬಾಧಿತವಾಗುವ ಸಂಭವವಿದೆ ಎಂದರು. ನಿರೀಕ್ಷೆ ರಹಿತ ಕೊಡುಗೆಗಳು ನಮ್ಮ ಸಮಾಜ ಹಾಗೂ ನೆರೆ ಹೊರೆಯವರಲ್ಲಿ ಸಹಿಷ್ಣುತೆ ಹಾಗೂ ಸಹ ಬಾಳ್ವೆಯನ್ನು ತರುತ್ತದೆ ಎಂದರು. ಪಿವಿಪಿ ಟ್ರಸ್ಟ್ ಕಾರ್ಯದರ್ಶಿ ಡಾ.ಎಂ.ಮಹದೇವ್ ಮಾತನಾಡಿ, 5 ವರ್ಷಗಳ ಸತತ ಪರಿಶ್ರಮದ ಫಲವಾಗಿ ಬುದ್ಧ ಪ್ರತಿಮೆ ಅನಾವರಣಗೊಂಡಿದೆ ಎಂದು ಸಂತಸ ವ್ಯಕ್ತಪಡಿಸಿದರು. ಇದೇ ವೇಳೆ ಪ್ರತಿಮೆ ರಚನೆಯ ರೂವಾರಿಗಳಾದ ರಾಮು ಎಸ್ ನಾಯಕ್ ಹಾಗೂ ಡಾ. ಚಂದ್ರಶೇಖರ ಅವರನ್ನು ಸನ್ಮಾನಿಸಲಾಯಿತು.

ತೆಲಂಗಾಣ ಮಹಿಳಾ ಆಯೋಗದ ಅಧ್ಯಕ್ಷೆ ನೆರೆಲ್ಲಾ ಶಾರದಾ ಅವರು ಉಪಮುಖ್ಯಮಂತ್ರಿ ಡಿ.ಕೆ. ಶಿವಕುಮಾರ್ ಅವರನ್ನು ಬುಧವಾರ ವಿಧಾನಸೌಧದಲ್ಲಿ ಭೇಟಿ ಮಾಡಿ ಸಮಾಲೋಚನೆ ನಡೆಸಿದರು.

ಸಿಎಸ್‌ಗೆ ಕರೆ ಮಾಡಿದ ಎಚ್ಡಿಕೆ

ಬೆಂಗಳೂರು: ಅಕ್ರಮವಾಗಿ ಸಾರ್ವಜನಿಕರು ಓಡಾಡುವ ರಸ್ತೆಯಲ್ಲಿ ಹಾಕಲಾಗಿದ್ದ ಬ್ಯಾನರ್ ಅನ್ನು ತೆರವುಗೊಳಿಸಿದ್ದ ಶಿಡ್ಲಘಟ್ಟದ ಪೌರ ಆಯುಕ್ತಕಾರಾದ ಅಮೃತಾ ಗೌಡ ಅವರನ್ನು ಕಾಂಗ್ರೆಸ್ ಪರಾಜಿತ ಅಭ್ಯರ್ಥಿ ಅವಾಚ್ಯವಾಗಿ ನಿಂದಿಸಿದ ಪ್ರಕರಣದ ಬಗ್ಗೆ ಕೇಂದ್ರ ಸಚಿವ ಎಚ್.ಡಿ. ಕುಮಾರಸ್ವಾಮಿ, ಮುಖ್ಯ ಕಾರ್ಯದರ್ಶಿ ಶಾಲಿನಿ ರಜನೀಶ್ ಅವರಿಗೆ ಕರೆ ಮಾಡಿ ತೀವ್ರ ಅಸಮಾಧಾನ ವ್ಯಕ್ತಪಡಿಸಿದರು.

ಈ ಘಟನೆ ಬಗ್ಗೆ ವರದಿಗಳು ಮಾಧ್ಯಮದಲ್ಲಿ ಪ್ರಸಾರ ಆಗುತ್ತಿದ್ದಂತೆಯೇ ಮುಖ್ಯ ಕಾರ್ಯದರ್ಶಿಗಳಿಗೆ ದೂರವಾಣಿ ಕರೆ ಮಾಡಿದ ಕೇಂದ್ರ ಸಚಿವರು, ಮಹಿಳಾ ಅಧಿಕಾರ ಒಬ್ಬರನ್ನು ನಿಂದಿಸಿದ ಬಗ್ಗೆ ತೀವ್ರ ಆಕ್ರೋಶ ವ್ಯಕ್ತಪಡಿಸಿದ್ದಾರೆ. ಅಲ್ಲದೆ, ತಾವು ಒಬ್ಬ ಮಹಿಳಾ ಅಧಿಕಾರಿ ಆಗಿದ್ದು, ಉನ್ನತ ಸ್ಥಾನ ಅಲಂಕರಿಸುವ ತಮ್ಮ ಅಧೀನದಲ್ಲಿ ಕರ್ತವ್ಯ ನಿರ್ವಹಿಸುವ ಮಹಿಳಾ ಅಧಿಕಾರಿಗೆ ಧಮ್ಕಿ ಹಾಕಿ, ಅಸಹ್ಯ ಪದಗಳನ್ನು ಬಳಸಿ ನಿಂದಿಸಿರುವ ಪ್ರಕರಣ ಖಂಡನೀಯ. ಈ ಸರಕಾರದಲ್ಲಿ ಕಾನೂನುಬದ್ಧವಾಗಿ ಕರ್ತವ್ಯ ನಿರ್ವಹಿಸುವ ಅಧಿಕಾರಿಗಳಿಗೆ ರಕ್ಷಣೆ ಇಲ್ಲವೇ ಎಂದು ಸಚಿವರು ಮುಖ್ಯ ಕಾರ್ಯದರ್ಶಿ ಅವರನ್ನು ಪ್ರಶ್ನಿಸಿದರು.

ಒಬ್ಬ ಮಹಿಳಾ ಅಧಿಕಾರಿಗೆ ಈ ರೀತಿ ಅವಾಚ್ಯ ಶಬ್ದಗಳಿಂದ ನಿಂದಿಸಿದರೆ ಹೇಗೆ? ನೀವು ಕೂಡ ಮಹಿಳೆ ಆಗಿದ್ದೀರಿ. ಮಹಿಳಾ ಅಧಿಕಾರಿಗಳ ಮೇಲೆ ನಡೆಯುತ್ತಿರುವ ಇಂತಹ ದೌರ್ಜನ್ಯಗಳನ್ನು ಸಹಿಸಬಾರದು. ಮಹಿಳಾ ಅಧಿಕಾರಿಗಳ ರಕ್ಷಣೆ ಸರ್ಕಾರದ ಹೊಣೆ. ಈ ಪ್ರಕರಣ ಗಂಭೀರವಾಗಿ ಪರಿಗಣಿಸಿ, ತಪ್ಪಿತಸ್ಥರ ವಿರುದ್ಧ ತಕ್ಷಣವೇ ಕಾನೂನು ಕ್ರಮ ಜರುಗಿಸಬೇಕು ಎಂದು ಕೇಂದ್ರ ಸಚಿವರು ಒತ್ತಾಯ ಮಾಡಿದರು.

ಮುಡಾ ಪ್ರಕರಣಕ್ಕೆ ಮಹತ್ವದ ತಿರುವು: ಮಾಜಿ ಅಧ್ಯಕ್ಷ ರಾಜೀವ್ ವಿರುದ್ಧ ತನಿಖೆ ನಡೆಸಲು ಸರಕಾರ ಅನುಮತಿ

ಬೆಂಗಳೂರು: ಮೈಸೂರು ನಗರಾಭಿವೃದ್ಧಿ ಪ್ರಾಧಿಕಾರ (ಮುಡಾ) ಸಂಬಂಧಿಸಿದ ಬಹುಚರ್ಚಿತ ಪ್ರಕರಣದಲ್ಲಿ ಮುಖ್ಯಮಂತ್ರಿ ಸಿದ್ದರಾಮಯ್ಯ ವಿರುದ್ಧ ನಡೆಯುತ್ತಿರುವ ಕಾನೂನು ಪ್ರಕ್ರಿಯೆಗಳು ಮತ್ತೊಂದು ಮಹತ್ವದ ತಿರುವು ಪಡೆದುಕೊಂಡಿವೆ. ಈ ಪ್ರಕರಣ ಸಂಬಂಧ ಮುಡಾ ಮಾಜಿ ಅಧ್ಯಕ್ಷ ಎಚ್.ವಿ.ರಾಜೀವ್ ವಿರುದ್ಧ ತನಿಖೆ ನಡೆಸಲು ರಾಜ್ಯ ಸರಕಾರ ಅನುಮತಿ ನೀಡಿದೆ.

ಲೋಕಾಯುಕ್ತ ಪೊಲೀಸರು ಎಚ್.ವಿ.ರಾಜೀವ್ ವಿರುದ್ಧ ತನಿಖೆ ನಡೆಸಲು ಅಗತ್ಯವಿರುವ ಪ್ರಾಸಿಕ್ಯೂಷನ್ ಅನುಮತಿ ಕೋರಿ ಸಲ್ಲಿಸಿದ್ದ ಮನವಿಯನ್ನು ಸುಮಾರು ಏಳು ತಿಂಗಳ ಬಳಿಕ ನಗರಾಭಿವೃದ್ಧಿ ಇಲಾಖೆ ಪುರಸ್ಕರಿಸಿದೆ. ಈ ಸಂಬಂಧ ಕಾನೂನು ಇಲಾಖೆಯು ವಿಷಯವನ್ನು ರಾಜ್ಯ ಸಚಿವ ಸಂಪುಟದ ಮುಂದೆ ಚರ್ಚೆಗೆ ತಂದಿದ್ದು, ಅಂತಿಮವಾಗಿ ಸರಕಾರ ತನಿಖೆಗೆ ಅಸ್ತು ನೀಡಿದೆ.

ಸರಕಾರದ ಈ ನಿರ್ಧಾರದಿಂದಾಗಿ, ಮುಡಾ ಹಗರಣಕ್ಕೆ ಸಂಬಂಧಿಸಿದಂತೆ ಎಚ್.ವಿ.ರಾಜೀವ್ ವಿರುದ್ಧ ದೋಷಾರೋಪ ಪಟ್ಟಿ (ಚಾರ್ಜ್‌ಶೀಟ್) ಸಲ್ಲಿಸುವ ಸಾಧ್ಯತೆ ಹೆಚ್ಚಾಗಿದೆ ಎಂದು ಮೂಲಗಳು ತಿಳಿಸಿವೆ.

ಇದರಿಂದ ಪ್ರಕರಣದ ತನಿಖೆಗೆ ಮತ್ತಷ್ಟು ವೇಗ ಸಿಗುವ ನಿರೀಕ್ಷೆ ವ್ಯಕ್ತವಾಗಿದೆ. ಮುಡಾ ಪ್ರಕರಣವು ಈಗಾಗಲೇ ರಾಜ್ಯ ರಾಜಕೀಯದಲ್ಲಿ ದೊಡ್ಡ ಚರ್ಚೆಗೆ ಕಾರಣವಾಗಿದ್ದು, ಮುಖ್ಯಮಂತ್ರಿ ಸಿದ್ದರಾಮಯ್ಯ ವಿರುದ್ಧ ಆರೋಪಗಳು ಕೇಳಿಬಂದಿರುವ ಹಿನ್ನೆಲೆಯಲ್ಲಿ ಇದರ ಮಹತ್ವ ಇನ್ನಷ್ಟು ಹೆಚ್ಚಾಗಿದೆ. ಸರಕಾರ ನೀಡಿರುವ ತನಿಖೆ ಅನುಮತಿ ಮುಂದಿನ ದಿನಗಳಲ್ಲಿ ಪ್ರಕರಣದ ದಿಕ್ಕು ಮತ್ತು ಪರಿಣಾಮಗಳನ್ನು ನಿರ್ಧರಿಸುವ ಪ್ರಮುಖ ಬೆಳವಣಿಗೆಯಾಗಿ ಕಾಣಿಸಿಕೊಂಡಿದೆ.

ಬಿ ರಿಪೋರ್ಟ್‌ಗೆ ಆಕ್ಷೇಪಿಸಿದ ಅರ್ಜಿ ವಿಚಾರಣೆ ಪೂರ್ಣ

ಮುಡಾ (ಮೈಸೂರು ನಗರಾಭಿವೃದ್ಧಿ ಪ್ರಾಧಿಕಾರ) ಹಗರಣ ಸಂಬಂಧ ಮುಖ್ಯಮಂತ್ರಿ ಸಿದ್ದರಾಮಯ್ಯ ಸೇರಿ ನಾಲ್ವರು ಆರೋಪಿಗಳ ವಿರುದ್ಧ ಲೋಕಾಯುಕ್ತ ತನಿಖಾಧಿಕಾರಿ ಸಲ್ಲಿಸಿರುವ ಬಿ ರಿಪೋರ್ಟ್‌ಗೆ ಆಕ್ಷೇಪಿಸಿ ಸಲ್ಲಿಸಿದ್ದ ಅರ್ಜಿ ವಿಚಾರಣೆ ಪೂರ್ಣಗೊಳಿಸಿರುವ ನಗರದ ಜನಪ್ರತಿನಿಧಿಗಳ ವಿಶೇಷ ನ್ಯಾಯಾಲಯವು ಜ.22ಕ್ಕೆ ಆದೇಶ ಕಾಯ್ದಿರಿಸಿದೆ. ಈ ಬಿ ರಿಪೋರ್ಟ್‌ಗೆ ಆಕ್ಷೇಪಿಸಿ ಸಾಮಾಜಿ ಕಾರ್ಯಕರ್ತ ಸ್ನೇಹಮಯಿ ಕೃಷ್ಣ ಸಲ್ಲಿಸಿರುವ ಅರ್ಜಿ ಕುರಿತು ನ್ಯಾಯಾಲಯ ಮಂಗಳವಾರ ವಿಚಾರಣೆ ನಡೆಸಿತು. ವಾದ-ಪ್ರತಿವಾದ ಆಲಿಸಿ ಜ.22ಕ್ಕೆ ತೀರ್ಪು ಕಾಯ್ದಿರಿಸಿತು. ಈ ವೇಳೆ ಲೋಕಾಯುಕ್ತ ಪರ ವಿಶೇಷ ಅಭಿಯೋಜಕರು ಪ್ರಕರಣದ ಅಂತಿಮ ವರದಿ ಕುರಿತ ಕೆಲ ದಾಖಲೆಗಳನ್ನು ಮುಚ್ಚಿದ ಲಕೋಟೆಯಲ್ಲಿ ನ್ಯಾಯಾಲಯಕ್ಕೆ ಸಲ್ಲಿಸಿದರು. ಪ್ರಕರಣದಲ್ಲಿ ನ್ಯಾಯಾಂಗ ಬಂಧನದಲ್ಲಿರುವ ಮುಡಾ ಮಾಜಿ ಆಯುಕ್ತ ಜಿ.ಟಿ.ದಿನೇಶ್ ಕುಮಾರ್ ಅವರನ್ನು ಜ.17ರಂದು ನ್ಯಾಯಾಲಯಕ್ಕೆ ಹಾಜರುಪಡಿಸುವಂತೆ ಇದೇ ವೇಳೆ ಸೂಚಿಸಿತು.

ಏನಿದು ಪ್ರಕರಣ?

ಮೈಸೂರು ನಗರಾಭಿವೃದ್ಧಿ ಪ್ರಾಧಿಕಾರದಿಂದ(ಮುಡಾ) ಅಕ್ರಮವಾಗಿ 14 ಬದಲಿ ನಿವೇಶನ ಪಡೆದ ಆರೋಪದಡಿ ಮುಖ್ಯಮಂತ್ರಿ ಸಿದ್ದರಾಮಯ್ಯ, ಅವರ ಪತ್ನಿ ಬಿ.ಎಂ.ಪಾರ್ವತಿ, ಬಾವಮೈದುನ ಮಲ್ಲಿಕಾರ್ಜುನಸ್ವಾಮಿ, ದೇವರಾಜು ಹಾಗೂ ಇತರರ ವಿರುದ್ಧ ಸ್ನೇಹ ಮಯಿ ಕೃಷ್ಣ ಖಾಸಗಿ ದೂರು ಸಲ್ಲಿಸಿದ್ದರು. ನ್ಯಾಯಾಲಯದ ಸೂಚನೆ ಮೇರೆಗೆ ತನಿಖೆ ನಡೆಸಿದ್ದ ಲೋಕಾಯುಕ್ತ ಪೊಲೀಸರು, ಈ ನಾಲ್ವರು ಆರೋಪಿಗಳ ವಿರುದ್ಧದ ಆರೋಪ ಸಾಬೀತುಪಡಿಸಲು ಸಾಕ್ಷ್ಯಾಧಾರಗಳ ಕೊರತೆ ಕಾರಣ ನೀಡಿ ಬಿ ರಿಪೋರ್ಟ್ ಸಲ್ಲಿಸಿದ್ದರು. ಈ ಬಿ ರಿಪೋರ್ಟ್‌ಗೆ ಸ್ನೇಹಮಯಿ ಕೃಷ್ಣ ಆಕ್ಷೇಪ ವ್ಯಕ್ತಪಡಿಸಿದ್ದಾರೆ.

ಆಡಳಿತಾರೂಢ ಎಲ್‌ಡಿಎಫ್, ಪ್ರತಿಪಕ್ಷ ಯುಡಿಎಫ್, ತೃತೀಯ ಶಕ್ತಿಯಾಗಿ ಬಿಜೆಪಿ

ಬದಲಾವಣೆ ಪಥದಲ್ಲಿರುವ ಕೇರಳದಲ್ಲಿ ಯಾರಿಗೆಷ್ಟು ಪಾಲು

ಏಪ್ರಿಲ್‌ಗೆ ಬರಲಿರುವ ಚುನಾವಣೆ ಕೇರಳದಲ್ಲಿ ಮತ್ತೆ ಅಪರೂಪದ ವಿದ್ಯಾಮಾನಗಳಿಗೆ ಅವಕಾಶ ಮಾಡಿಕೊಡಲಿದೆಯೇ? ಹೊಸತೇ ಆದ ರಾಜಕೀಯ ಒಕ್ಕೂಟ ರಚನೆಗೇನಾದರೂ ದಾರಿ ಮಾಡಿಕೊಡಲಿದೆಯೇ? ಅಥವಾ ಎಲ್‌ಡಿಎಫ್ ಒಕ್ಕೂಟವೇನಾದರೂ ಐತಿಹಾಸಿಕ 'ಹ್ಯಾಟ್ರಿಕ್ ಗೆಲುವು' ಸಾಧಿಸುತ್ತದೆಯೇ? ಅಥವಾ ಇಡೀ ದೇಶದಲ್ಲಿ 'ಏಕಮೇವ ಎಡಪಕ್ಷ ಸರಕಾರ'ದ ಅಂತ್ಯಕ್ಕೆ ಕಾರಣವಾಗಲಿದೆಯೇ? ಈ ಕುತೂಹಲ ತಣಿಯಲು ಕಾದು ನೋಡಬೇಕಿದೆ.

ಸಿ.ಎಲ್.ಮನೋಜ್

ಕೇರಳದಲ್ಲಿ ವಿಧಾನಸಭೆ ಚುನಾವಣೆ ಏಪ್ರಿಲ್‌ನಲ್ಲಿ ನಡೆಯುವ ಸಾಧ್ಯತೆ ಇದೆ. ಸದ್ಯ ಆಡಳಿತಾರೂಢ ಸಿಪಿಐ-ಎಂ ನೇತೃತ್ವದ 'ಲೆಫ್ಟ್ ಡೆಮಾಕ್ರೆಟಿಕ್ ಫ್ರಂಟ್'(ಎಲ್‌ಡಿಎಫ್) ಮತ್ತು ಪ್ರತಿಪಕ್ಷವಾಗಿರುವ ಕಾಂಗ್ರೆಸ್ ನೇತೃತ್ವದ 'ಯುನೈಟೆಡ್ ಡೆಮಾಕ್ರೆಟಿಕ್ ಫ್ರಂಟ್'(ಯುಡಿಎಫ್) ಹಾಗೂ ಅಧಿಕಾರಕ್ಕೇರುವ ಆಶಯ ಹೊಂದಿರುವ 'ಬಿಜೆಪಿ' ಸದ್ಯದಲ್ಲೇ ಎದುರಾಗಲಿರುವ ಚುನಾವಣೆಗೆ ಸಜ್ಜಾಗುತ್ತಿವೆ.

ಈ ಚುನಾವಣೆಯ ಫಲಿತಾಂಶ ಎಡಪಕ್ಷಗಳ ಭವಿಷ್ಯ ಹಾಗೂ ಕಾಂಗ್ರೆಸ್‌ನ ಸ್ಥಿರತೆ ಹಾಗೂ ಬಿಜೆಪಿಯ ಆಶಾವಾದದ ಮೇಲೆ ಪರಿಣಾಮ ಬೀರುವುದು ನಿಶ್ಚಿತ. ಅಲ್ಲದೇ, ರಾಜ್ಯದಲ್ಲಿ ದಶಕಗಳಿಂದ ಮುಂದುವರಿದುಕೊಂಡು ಬಂದಿರುವ ಕೆಲವು ಪಕ್ಷಗಳ ಭಿನ್ನ 'ಒಕ್ಕೂಟ' ವ್ಯವಸ್ಥೆಯ ಮೇಲೂ ಪ್ರಭಾವ ಬೀರುವ ಸಾಧ್ಯತೆ ಇದೆ.

ಮುಖ್ಯಮಂತ್ರಿ ಪಿಣರಾಯಿ ವಿಜಯನ್ ನೇತೃತ್ವದ 'ಎಲ್‌ಡಿಎಫ್' ಒಕ್ಕೂಟ 2021ರ ಚುನಾವಣೆಯಲ್ಲಿ 2ನೇ ಅವಧಿಗೂ ಗೆಲುವು ಸಾಧಿಸುವ ಮೂಲಕ ರಾಜ್ಯ ರಾಜಕೀಯದಲ್ಲಿ ಹೊಸ ಇತಿಹಾಸ ಬರೆದಿದೆ. ಕೇರಳ ಚುನಾವಣಾ ಇತಿಹಾಸದಲ್ಲಿ ಆಡಳಿತ ವಿರೋಧಿ ಅಲೆಯನ್ನೂ ಮೀರಿ ಪಕ್ಷ/ಒಕ್ಕೂಟವೊಂದು ಸತತ 2ನೇ ಅವಧಿಗೆ ಗೆಲುವು ಕಂಡಿರುವುದು ಇದೇ ಮೊದಲು.

'ಎಲ್‌ಡಿಎಫ್' ಒಕ್ಕೂಟದ ಸತತ 10 ವರ್ಷಗಳ ಆಡಳಿತದಲ್ಲಿ ಮುಖ್ಯಮಂತ್ರಿ ಪಿಣರಾಯಿ ವಿಜಯನ್ ಅವರ ನಾಯಕತ್ವ ಈಗ ಪಕ್ಷಕ್ಕಿಂತ, ಒಕ್ಕೂಟಕ್ಕಿಂತಲೂ ದೊಡ್ಡದಾಗಿ ಬೆಳೆದುಬಿಟ್ಟಿದೆ. ಅದರ ಪರಿಣಾಮವೇನೋ ಎನ್ನುವಂತೆ ಅವರ ಸರಕಾರದ ಆಡಳಿತ ವೈಖರಿಯಲ್ಲಿ, ಆರ್ಥಿಕ ನೀತಿಯಲ್ಲಿ, ರಾಜಕೀಯ ಮಾರ್ಗದಲ್ಲಿ ಸಾಂಪ್ರದಾಯಿಕ 'ಕೆಂಪು ಹಾದಿ'ಯಿಂದ ಆಚೆ ಸರಿದಂತಾಗಿದೆ ಎಂಬ ಮಾತುಗಳಿವೆ. ಇದರಿಂದಾಗಿ ಪಕ್ಷದೊಳಗೆ, ಸರಕಾರದ ಸಚಿವ ಸಹೋದ್ಯೋಗಿಗಳ ಮಧ್ಯೆ ಹೊಂದಾಣಿಕೆ ಇಲ್ಲವಾಗಿದೆ. ಅಪ್ಪಟ ಕಮ್ಯುನಿಸ್ಟ್ ಸಿದ್ಧಾಂತದವರೂ ಅಸಮಾಧಾನಗೊಂಡಿದ್ದಾರೆ. ಇದು ಪ್ರತಿಪಕ್ಷ 'ಯುಡಿಎಫ್'ಗೆ ರಾಜಕೀಯ ಟೀಕೆ, ವಾಗ್ದಾಳಿಗೆ ಅವಕಾಶ ಮಾಡಿಕೊಟ್ಟಿದೆ.

ಇಷ್ಟೆಲ್ಲದರ ಮಧ್ಯೆ, ಸದ್ಯ 80ನೇ ವರ್ಷದಲ್ಲಿರುವ ಪಿಣರಾಯಿ, ಸಿಪಿಐ-ಎಂ ಪಕ್ಷ ಮತ್ತು ಎಲ್‌ಡಿಎಫ್ ಒಕ್ಕೂಟದ ಪರಮೋಚ್ಚ ನಾಯಕರಾಗಿದ್ದಾರೆ. ಆದರೆ, ಅವರು ಈ ವಯಸ್ಸಿನಲ್ಲಿ 2026ರ ವಿಧಾನಸಭೆ ಚುನಾವಣೆಯಲ್ಲಿ ಒಕ್ಕೂಟವನ್ನು ಹೇಗೆ ಮುನ್ನಡೆಸಲಿದ್ದಾರೆ ಎಂಬ ಕುತೂಹಲವೂ ಇದೆ.

ಕಳೆದ ಡಿಸೆಂಬರ್‌ನಲ್ಲಿ ರಾಜ್ಯದಲ್ಲಿ ನಡೆದ ಸ್ಥಳೀಯ ಸಂಸ್ಥೆಗಳ ಚುನಾವಣೆಯಲ್ಲಿ 'ಎಲ್‌ಡಿಎಫ್'ಗೆ ಹಿನ್ನಡೆಯಾಗಿದೆ. ವಿಧಾನಸಭೆ ಅಥವಾ ಲೋಕಸಭೆ ಚುನಾವಣೆ ಮೇಲೆ ಸ್ಥಳೀಯ ಸಂಸ್ಥೆಗಳ ಚುನಾವಣಾ ಫಲಿತಾಂಶವೇನೂ ಪರಿಣಾಮ ಬೀರುವುದಿಲ್ಲ. ಅಲ್ಲದೇ ಈ ಅಳತೆಗೋಲಿನಿಂದಲೇ ಉಳಿದ ಚುನಾವಣೆ ಮೇಲಾಗುವ ಪ್ರಭಾವವನ್ನು ಅಳೆಯಲಾಗುವುದಿಲ್ಲ ಎಂಬುದೇನೋ ಈವರೆಗಿನ ಚುನಾವಣೆಗಳಿಂದ ದೃಢಪಟ್ಟಿದೆ.

ಇದೇ ವೇಳೆ, ಶಬರಿಮಲೆ ದೇಗುಲದಲ್ಲಿ ನಡೆದಿರುವ ಚಿನ್ನ ಕಳವು ಪ್ರಕರಣ ಸಾಮಾಜಿಕವಾಗಿ ಎಡಪಕ್ಷ ಸರಕಾರದ ಪರಿಣಾಮ ಬೀರಿದೆ. ಜನರ ಮನದಲ್ಲಿ ದೇಗುಲ ಆಡಳಿತ, ಸರಕಾರದ ಬಗ್ಗೆ ಅಸಮಾಧಾನ, ಆಕ್ರೋಶ ಉಂಟಾಗಿದೆ. ಇದರಿಂದಾಗಿಯೇ ಸ್ಥಳೀಯ ಸಂಸ್ಥೆಗಳ ಚುನಾವಣೆಯಲ್ಲಿ ಎಲ್‌ಡಿಎಫ್‌ಗೆ ಹಿನ್ನಡೆಯಾಗಿದೆ ಎಂದೇ ಅರ್ಥೈಸಲಾಗಿದೆ.

ಅಲ್ಲದೇ, ಹಿಂದೂಗಳ ನಂಬಿಕೆಯ ಕ್ಷೇತ್ರವಾಗಿರುವ ಶಬರಿಮಲೆ ದೇಗುಲಕ್ಕೆ ಯುವತಿಯೊಬ್ಬರ ಪ್ರವೇಶಕ್ಕೆ ರಾಜ್ಯ ಸರಕಾರ ಬೆಂಬಲ ನೀಡಿದ್ದರಿಂದಲೇ 2019ರ ಲೋಕಸಭೆ ಚುನಾವಣೆಯಲ್ಲಿ ಎಡಪಕ್ಷಗಳಿಗೆ ಹಿನ್ನಡೆಯಾಗಿದೆ ಎಂದೇ ವಿಶ್ಲೇಷಣೆ ಮಾಡಲಾಗುತ್ತಿದೆ.

ಇದೆಲ್ಲದರ ಪರಿಣಾಮವೇನೋ ಎನ್ನುವಂತೆ, ಪ್ರಬಲ ನಿರೀಶ್ವರವಾದಿಯಾದ 'ಎಲ್‌ಡಿಎಫ್' ಸರಕಾರ, ಇತ್ತೀಚೆಗೆ 'ಜಾಗತಿಕ ಅಯ್ಯಪ್ಪ ಸಂಗಮಂ' ಸಮಾರಂಭವನ್ನು ಆಯೋಜಿಸಿದ್ದು ಅಚ್ಚರಿಗೆ ಕಾರಣವಾಗಿದೆ. ಆ ಮೂಲಕ ಎಲ್ಲಾ ಪಕ್ಷಗಳಲ್ಲಿರುವ ಅಯ್ಯಪ್ಪ ಸ್ವಾಮಿ ಭಕ್ತರನ್ನು ಸಮಾಧಾನಪಡಿಸುವ ಪ್ರಯತ್ನವಾಗಿದೆ. ಹಿಂದಿನ ಕಹಿ ಘಟನೆಗಳನ್ನು ಮರೆಸುವ ಯತ್ನವೇನೋ ಆಗಿತ್ತು. ಆದರೆ, ಪ್ರಯತ್ನದ ಫಲವನ್ನು ಅಯ್ಯಪ್ಪ ದೇಗುಲದಲ್ಲಿನ ಚಿನ್ನ ಕಳವು ಪ್ರಕರಣ ನುಂಗಿ ಹಾಕಿದೆ. ಸದ್ಯ ನ್ಯಾಯಾಲಯದ ನಿಗಾದಲ್ಲಿ ನಡೆದಿರುವ ಈ ದೇಗುಲ ಚಿನ್ನ ಕಳವು ಪ್ರಕರಣದ ತನಿಖೆಯು ಎಲ್‌ಡಿಎಫ್ ಒಕ್ಕೂಟ ಕಳೆದುಕೊಂಡಿರುವ ಜನರ ವಿಶ್ವಾಸವನ್ನು ಮರಳಿ ತಂದುಕೊಡಲಿದೆ, ಉಂಟಾಗಿರುವ ನಷ್ಟವನ್ನು ತುಂಬಿಕೊಡಲಿದೆ ಎಂದು ಹೇಳಲಾಗದು.

ರಾಜ್ಯಸರಕಾರ ಚುನಾವಣೆ ಪೂರ್ವ ಜನಪ್ರಿಯ ಕಾರ್ಯಕ್ರಮಗಳನ್ನು ಹಮ್ಮಿಕೊಳ್ಳುವುದೋ ಎಂಬ ಬಗ್ಗೆ ಎಲ್‌ಡಿಎಫ್ ಒಕ್ಕೂಟದೊಳಗೇ ಹಾಗೂ ಪ್ರತಿಪಕ್ಷದೊಳಗೂ ಕುತೂಹಲವಿದೆ. ಪಿಣರಾಯಿ ವಿಜಯನ್ ಇಡೀ ದೇಶದಲ್ಲಿ ಒಂದೇ ರಾಜ್ಯದಲ್ಲಿ ಉಳಿದುಕೊಂಡಿರುವ ಎಡಪಕ್ಷ ಸರಕಾರವನ್ನು ಹೇಗೆ ಮರಳಿ ಅಧಿಕಾರಕ್ಕೆ ತರಲಿದ್ದಾರೆ ಎಂಬ ಪ್ರಶ್ನೆಯೂ ಇದೆ.

ಯುಡಿಎಫ್‌ಗೆ ಅಳಿವು-ಉಳಿವಿನ ಹೋರಾಟ

ಯುನೈಟೆಡ್ ಡೆಮಾಕ್ರೆಟಿಕ್ ಫ್ರಂಟ್ ಒಕ್ಕೂಟಕ್ಕೆ ಈ ಬಾರಿಯ ಚುನಾವಣೆ ಅಕ್ಷರಶಃ ಅಳಿವು-ಉಳಿವಿನ ಹೋರಾಟವಾಗಿದೆ. 2021ರ ಚುನಾವಣೆಯ ಸೋಲಿನ

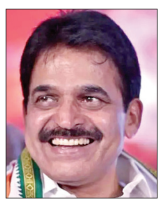

ಆಘಾತದಿಂದ ಕಳೆದ ಐದು ವರ್ಷಗಳಲ್ಲಿ ಅದೆಷ್ಟರ ಮಟ್ಟಿಗೆ ಚೇತರಿಸಿಕೊಂಡಿದೆ, ಶಕ್ತಿ ಕೂಡಿಸಿಕೊಂಡಿದೆ ಎಂಬುದು ಏಪ್ರಿಲ್ ಚುನಾವಣೆಯಿಂದ ಗೊತ್ತಾಗಲಿದೆ.

ಕಾಂಗ್ರೆಸ್ ಪಕ್ಷದ ಕೇರಳ ಘಟಕ, ಇತರೆ ರಾಜ್ಯಗಳಲ್ಲಿನ ಕಾಂಗ್ರೆಸ್ ಘಟಕಗಳಿಗೆ ಹೋಲಿಸಿದರೆ ಕಳೆದ 3 ಲೋಕಸಭಾ ಚುನಾವಣೆಯಲ್ಲಿ ಅತ್ಯುತ್ತಮ ಫಲಿತಾಂಶ ಕೊಟ್ಟಿದೆ, ಪಕ್ಷಕ್ಕೆ ಹೆಚ್ಚಿನ ಬಲ ತಂದುಕೊಟ್ಟಿದೆ. ಅಲ್ಲದೇ, ಕಾಂಗ್ರೆಸ್‌ನ ವರಿಷ್ಠರಾದ ರಾಹುಲ್ ಗಾಂಧಿ ಮತ್ತು ಸೋದರಿ ಪ್ರಿಯಾಂಕಾ ವಾದ್ರಾ ಅವರಿಗೂ ರಾಜಕೀಯ ಆಶ್ರಯ ಕಲ್ಪಿಸಿಕೊಟ್ಟಿದೆ. ಇಷ್ಟೆಲ್ಲಾ ಸಕಾರಾತ್ಮಕ ಅಂಶಗಳಿದ್ದೂ ಕೂಡಾ ಕಾಂಗ್ರೆಸ್ ಪಕ್ಷ ಕಳೆದೊಂದು ದಶಕದಿಂದಲೂ ಅಧಿಕಾರ ರಾಜಕಾರಣ ವಿಚಾರದಲ್ಲಿ ರಸ್ತೆಯ ತಿರುವಿನ ಕೊನೆಯಲ್ಲೇ ನಿಲ್ಲುವಂತಾಗಿದೆ.

ಮರಳಿ ಅಧಿಕಾರ ಪಡೆಯುವ ಈ ಪ್ರಯತ್ನದಲ್ಲಿ ಕಾಂಗ್ರೆಸ್‌ನ ಬಹುಕಾಲದ ನಂಬಿಕೆಯ ಮತ ಬ್ಯಾಂಕ್ ಕೂಡಾ ಪಕ್ಷವನ್ನು ಪರೀಕ್ಷೆಗೊಡ್ಡಿದೆ. ಏಕೆಂದರೆ, ದಶಕಗಳಿಂದ ಕಾಂಗ್ರೆಸ್‌ನ ಪರವಾಗಿಯೇ ಇದ್ದ ಹಿಂದೂ ಸಮಾಜ ಮತ್ತು ಕ್ರಿಶ್ಚಿಯನ್ ಸಮುದಾಯದ ಕೆಲವು ಭಾಗ ಈಗ ಬಿಜೆಪಿಯತ್ತ ವಾಲುತ್ತಿದೆ. ಇನ್ನೊಂದೆಡೆ, ಯುಡಿಎಫ್ ಜತೆಗೇ ಈವರೆಗೂ ಇದ್ದ, ಸಾಂಪ್ರದಾಯಿಕ ಮಿತ್ರ ಪಕ್ಷವಾಗಿದ್ದ ಕೇರಳ ಕಾಂಗ್ರೆಸ್(ಮಣಿ) ಕೇರಳದ ಕೇಂದ್ರ ಭಾಗದಲ್ಲಿನ ಕ್ರೈಸ್ತ ಸಮುದಾಯದ ಮೇಲೆ ಪ್ರಭಾವ ಹೊಂದಿದೆ. ಆ ಪಕ್ಷವೀಗ 'ಎಲ್‌ಡಿಎಫ್'ಗೆ ಬದಲಾಗಿದೆ.

ಇನ್ನೊಂದೆಡೆ ಯುಡಿಎಫ್‌ನಲ್ಲಿ ಸಂಘಟನಾ ಕೌಶಲದ ಕೊರತೆ, ಆಂತರಿಕ ಕಲಹ, ನಾಯಕತ್ವ ವಿವಾದ ಒಕ್ಕೂಟವನ್ನು ಶಕ್ತಿಹೀನವಾಗಿಸುತ್ತಿದೆ. ಅದರಲ್ಲೂ ಕಾಂಗ್ರೆಸ್‌ನ ಕೇರಳ ಘಟಕದೊಳಗಿನ ಅಸಹನೆ ಎಲ್‌ಡಿಎಫ್ ಒಕ್ಕೂಟವನ್ನು ಮರಳಿ ಅಧಿಕಾರದ ಗದ್ದುಗೆ ಏರುವಂತೆ ಮಾಡುವುದಕ್ಕೆ ತೊಡರುಗಾಲಾಗಿದೆ. ಏನೇ ಆದರೂ ಈ ಬಾರಿ ದಶಕದ ಅಧಿಕಾರ ದುರ್ಲಬತೆಯನ್ನು ಕೊನೆಗಾಣಿಸಬೇಕಿದೆ ಹಾಗೂ 'ಯುಡಿಎಫ್' ಅನ್ನು ಮೊದಲಿನಂತೆಯೇ 'ಒಕ್ಕೂಟ'ವಾಗಿ ಕಾಪಾಡಿಕೊಳ್ಳಬೇಕಾದ ಸವಾಲೂ ಎದುರಾಗಿದೆ.

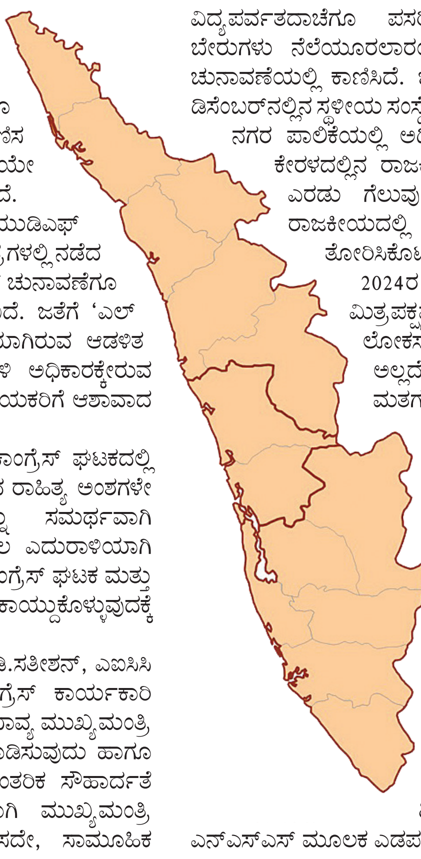

ಡಿಸೆಂಬರ್‌ನಲ್ಲಿ ಸ್ಥಳೀಯ ಸಂಸ್ಥೆಗಳ ಚುನಾವಣೆಯಲ್ಲಿ 'ಯುಡಿಎಫ್'ಗೆ ಸಿಕ್ಕ ಬಲವಾದ ಗೆಲುವು, ಜತೆಗೆ ಕೆಲವು ವಿಧಾನಸಭಾ ಕ್ಷೇತ್ರಗಳಲ್ಲಿ ನಡೆದ ಉಪ ಚುನಾವಣೆಗಳಲ್ಲಿನ ಗೆಲುವು 'ಯುಡಿಎಫ್'ಗೆ ಏಪ್ರಿಲ್ ಚುನಾವಣೆಗೂ ಮುಂಚಿನ ಟಾನಿಕ್ ರೀತಿ ಕೆಲಸ ಮಾಡಿ ಉತ್ಸಾಹ ತುಂಬಿದೆ. ಜತೆಗೆ 'ಎಲ್‌ಡಿಎಫ್' ವಿರುದ್ಧ 10 ವರ್ಷಗಳ ಆಡಳಿತದಿಂದ ಸೃಷ್ಟಿಯಾಗಿರುವ ಆಡಳಿತ ವಿರೋಧಿ ಅಲೆಯ ಬಲವನ್ನೂ ಪಡೆದುಕೊಂಡು ಮರಳಿ ಅಧಿಕಾರಕ್ಕೇರುವ ಅವಕಾಶ ಯುಡಿಎಫ್‌ಗಿದೆ. ಈ ಅಂಶವೇ ಯುಡಿಎಫ್ ನಾಯಕರಿಗೆ ಆಶಾವಾದ ಹುಟ್ಟುಹಾಕಿದೆ.

ಆದರೆ, ಪ್ರಸ್ತುತ ಯುಡಿಎಫ್‌ನ ಸಮಸ್ಯೆ ಏನೆಂದರೆ, ಕಾಂಗ್ರೆಸ್ ಘಟಕದಲ್ಲಿ ಸಮರ್ಥ ನಾಯಕತ್ವದ ಕೊರತೆ ಹಾಗೂ ಹಿರಿತನ, ಅನುಭವ ರಾಹಿತ್ಯ ಅಂಶಗಳೇ ತೊಡಕಾಗಿವೆ. ಇದು ಯುಡಿಎಫ್ ಒಕ್ಕೂಟವನ್ನು ಸಮರ್ಥವಾಗಿ ಮುನ್ನಡೆಸುವುದಕ್ಕೆ ಹಾಗೂ ಪಿಣರಾಯಿ ಅವರಿಗೆ ಪ್ರಬಲ ಎದುರಾಳಿಯಾಗಿ ಮುನ್ನುಗ್ಗುವುದಕ್ಕೆ ಅಡ್ಡಿಯಾಗಿವೆ. ಈ ಅಂಶಗಳೇ ರಾಜ್ಯ ಕಾಂಗ್ರೆಸ್ ಘಟಕ ಮತ್ತು ಯುಡಿಎಫ್‌ಗೆ ಒಟ್ಟಾಗಿ ಕೆಲಸ ಮಾಡುವುದಕ್ಕೆ, ಒಗ್ಗಟ್ಟು ಕಾಯ್ದುಕೊಳ್ಳುವುದಕ್ಕೆ ತೊಡರುಗಾಲಾಗಿವೆ.

ಈ ಮಧ್ಯೆ, ವಿಧಾನಸಭೆಯಲ್ಲಿನ ಪ್ರತಿಪಕ್ಷ ನಾಯಕ ವಿ.ಡಿ.ಸತೀಶನ್, ಎಐಸಿಸಿ ಪ್ರಧಾನ ಕಾರ್ಯದರ್ಶಿ ಕೆ.ಸಿ.ವೇಣುಗೋಪಾಲ್, ಕಾಂಗ್ರೆಸ್ ಕಾರ್ಯಕಾರಿ ಸಮಿತಿ ಸದಸ್ಯ ರಮೇಶ್ ಚೆನ್ನಿತ್ತಾಲ ಮತ್ತು ಶಶಿ ತರೂರ್ ಸಂಭಾವ್ಯ ಮುಖ್ಯಮಂತ್ರಿ ಅಭ್ಯರ್ಥಿಗಳಾಗಿದ್ದಾರೆ. ಈ ಆಕಾಂಕ್ಷಿಗಳಲ್ಲಿ ಸಹಮತ ಮೂಡಿಸುವುದು ಹಾಗೂ ಚುನಾವಣೆ ಪೂರ್ವದಲ್ಲಿ ಪಕ್ಷ ಮತ್ತು ಒಕ್ಕೂಟದಲ್ಲಿ ಆಂತರಿಕ ಸೌಹಾರ್ದತೆ ಕಾಯ್ದುಕೊಳ್ಳುವುದು ಸವಾಲಿನ ಕೆಲಸವಾಗಿದೆ. ಹಾಗಾಗಿ ಮುಖ್ಯಮಂತ್ರಿ ಅಭ್ಯರ್ಥಿಯನ್ನು ಚುನಾವಣೆಗೂ ಮುನ್ನವೇ ಘೋಷಿಸದೇ, ಸಾಮೂಹಿಕ ನಾಯಕತದಲ್ಲಿ ಚುನಾವಣೆ ಎದುರಿಸಬೇಕಾಗಿದೆ.

ಇತ್ತೀಚೆಗೆ ವಯನಾಡಿನಲ್ಲಿ ರಾಜ್ಯ ಕಾಂಗ್ರೆಸ್ ನಾಯಕರ 2 ದಿನಗಳ ಚುನಾವಣಾ ಪೂರ್ವ ಶಿಬಿರ ನಡೆದಿದ್ದು, ರಾಜ್ಯಾದ್ಯಂತ ಯುಡಿಎಫ್ 'ಜಾಥಾ' ಹಮ್ಮಿಕೊಳ್ಳಲಾಗುತ್ತಿದೆ. ಜತೆಗೆ 'ಎಲ್‌ಡಿಎಫ್'ನಲ್ಲಿರುವ ಕೆಲವು ಹಳೆಯ ಮಿತ್ರಪಕ್ಷಗಳನ್ನು ಸೆಳೆದುಕೊಳ್ಳುವ ಪ್ರಯತ್ನವೂ ನಡೆದಿದೆ. ಆ ಮೂಲಕ ಚುನಾವಣೆಗೆ ಅಗತ್ಯವಾದ ಶಕ್ತಿ ಒಗ್ಗೂಡಿಸುವ ಪ್ರಯತ್ನವನ್ನೂ ಯುಡಿಎಫ್ ಮಾಡುತ್ತಿದೆ.

ತೃತೀಯ ಶಕ್ತಿಯಾಗಿ ಬಿಜೆಪಿ

ಕೇರಳದಲ್ಲಿ ಬಿಜೆಪಿಗೆ ಚುನಾವಣಾ ರಂಗಭೂಮಿ ಎನ್ನುವುದೇ ಈವರೆಗೂ ಇರಲಿಲ್ಲ. ಹೊಸದಾಗಿ ರೂಪಿಸಿಕೊಳ್ಳಬೇಕಿದೆ. 2014ರಲ್ಲಿ ಕೇಂದ್ರದಲ್ಲಿ ನರೇಂದ್ರ ಮೋದಿ ನೇತೃತ್ವದಲ್ಲಿ ಎನ್‌ಡಿಎ ಸರಕಾರ ರಚನೆ ಆದನಂತರ ಕೇರಳದಲ್ಲಿನ ರಾಜಕೀಯ ಪರಿಸ್ಥಿತಿಯಲ್ಲಿ ಬದಲಾವಣೆ ಕಾಣಲಾರಂಭಿಸಿದೆ. ಮೋದಿ ಆಡಳಿತದ ಸತತ 3 ಅವಧಿಯಲ್ಲಿ ಬಿಜೆಪಿ ವಿದ್ಯಪರ್ವತದಾಚೆಗೂ ಪಸರಿಸಲಾರಂಭಿಸಿದೆ. ಕೇರಳದಲ್ಲಿಯೂ ಅದರ ಬೇರುಗಳು ನೆಲೆಯೂರಲಾರಂಭಿಸಿವೆ. ಅದರ ಫಲ 2024ರ ಲೋಕಸಭಾ ಚುನಾವಣೆಯಲ್ಲಿ ಕಾಣಿಸಿದೆ. ಬಿಜೆಪಿಗೆ ಮೊದಲ ಗೆಲುವು ಸಿಕ್ಕಿದೆ. ಅದಲ್ಲದೇ, ಡಿಸೆಂಬರ್‌ನಲ್ಲಿನ ಸ್ಥಳೀಯ ಸಂಸ್ಥೆಗಳ ಚುನಾವಣೆಯಲ್ಲಿ ತಿರುವನಂತಪುರಂ ಮಹಾನಗರ ಪಾಲಿಕೆಯಲ್ಲಿ ಅಧಿಕಾರವನ್ನೂ ಗಳಿಸಿದೆ. ಇದು ಬಿಜೆಪಿ ಪಾಲಿಗೆ ಕೇರಳದಲ್ಲಿನ ರಾಜಕೀಯದಲ್ಲಿ ಹೊಸ ಮೈಲುಗಲ್ಲು ಎನಿಸಿದೆ. ಈ ಎರಡು ಗೆಲುವುಗಳೇ ಬಿಜೆಪಿಯನ್ನು ಕೇರಳದ ಚುನಾವಣಾ ರಾಜಕೀಯದಲ್ಲಿ ತೃತೀಯ ಶಕ್ತಿಯಾಗಿಸುವ ಸಾಧ್ಯತೆಯನ್ನು ತೋರಿಸಿಕೊಟ್ಟಿವೆ.

2024ರ ಲೋಕಸಭಾ ಚುನಾವಣೆಯಲ್ಲಿ ಕಿರಿಯ ಮಿತ್ರಪಕ್ಷವಾದ 'ಬಿಡಿಜೆಎಸ್' ಜತೆಗೂಡಿ ತ್ರಿಶೂರು ಲೋಕಸಭಾ ಕ್ಷೇತ್ರವನ್ನು ಬಿಜೆಪಿ ಗೆದ್ದುಕೊಂಡಿತು. ಅಷ್ಟೇ ಅಲ್ಲದೇ, ಆ ಚುನಾವಣೆಯಲ್ಲಿ ಚಲಾವಣೆ ಆದ ಮತಗಳಲ್ಲಿ ಶೇ.20ರಷ್ಟು ಮತಗಳನ್ನೂ ಗಳಿಸಿತು. ಅಲ್ಲದೇ, ಅದೇ ಚುನಾವಣೆಯಲ್ಲಿ 11 ವಿಧಾನಸಭಾ ಕ್ಷೇತ್ರಗಳಲ್ಲಿ ಬಿಜೆಪಿಗೆ ಬಹುಮತ ಸಿಕ್ಕಿದ್ದರೆ, ಉಳಿದ 9 ಕ್ಷೇತ್ರಗಳಲ್ಲಿ ಪಕ್ಷದ ಅಭ್ಯರ್ಥಿ 2ನೇ ಸ್ಥಾನದಲ್ಲಿದ್ದರು. ಇದು ರಾಜ್ಯದಲ್ಲಿ ಬಿಜೆಪಿಯ ಬೆಳವಣಿಗೆಗೆ ದೊಡ್ಡ ಸಾಕ್ಷಿಯಾಗಿದೆ. ರಾಜ್ಯದಲ್ಲಿನ ಬಿಜೆಪಿಯ ಈ ಪ್ರಗತಿ ಎಲ್‌ಡಿಎಫ್ ಮತ್ತು ಯುಡಿಎಫ್ ಒಕ್ಕೂಟಗಳನ್ನು ಜಾಗೃತಗೊಳಿಸಿದೆ.

ಎಲ್‌ಡಿಎಫ್ ಸದ್ಯದ ಪರಿಸ್ಥಿತಿ ಕಠಿಣವಾಗಿದೆ. ಒಂದೆಡೆ ಇಸ್ಲಾಮಿಕ್ ಕಠಿಣ ಮೂಲಭೂತವಾದದ ಎದುರು ತಳೆಯಬೇಕಾದ ನಿಲುವು, ಇನ್ನೊಂದೆಡೆ ಜಮಾತ್ ಎ ಇಸ್ಲಾಮಿ ಮತ್ತು ಕಾಂಗ್ರೆಸ್ ಪಕ್ಷದ ಮೈತ್ರಿ ಹಾಗೂ ಹಿಂದೂ ಸಂಘಟನೆಗಳಾದ ಎಸ್‌ಎನ್‌ಡಿಪಿ ಮತ್ತು ಎನ್‌ಎಸ್‌ಎಸ್ ಮೂಲಕ ಎಡಪಕ್ಷಗಳ ಪರವಾದ ಹಿಂದೂ ಮತಗಳು ಬಿಜೆಪಿಯತ್ತ ಹೋಗುವುದನ್ನು ತಡೆಯುವುದು ಎಲ್ಲವೂ ದೊಡ್ಡ ಸವಾಲಾಗಿದೆ. ಇದೇ ಬಗೆಯಲ್ಲಿ ಕಾಂಗ್ರೆಸ್ ಕೂಡಾ ಸವಾಲು ಎದುರಿಸುತ್ತಿದೆ. ಹಿಂದೂ ಮತ್ತು ಕ್ರೈಸ್ತ ಸಮುದಾಯದ ಮತಗಳು ಬಿಜೆಪಿಗೆ ವರ್ಗಾವಣೆ ಆಗುವುದನ್ನು ತಡೆಯಬೇಕಾದ ಕಠಿಣ ಸವಾಲು ಕಾಂಗ್ರೆಸ್ ಪಕ್ಷದ್ದಾಗಿದೆ.

ಬಿಜೆಪಿಯ ಕೇಂದ್ರದಲ್ಲಿನ ನಾಯಕತ್ವ ಕೇಂದ್ರದ ಮಾಜಿ ಸಚಿವ ರಾಜೀವ್ ಚಂದ್ರಶೇಖರ್ ಮೂಲಕ ಕೇರಳ ಬಿಜೆಪಿ ಘಟಕದಲ್ಲಿ ಹೊಸ ನಾಯಕತ್ವವನ್ನು ಹುಟ್ಟುಹಾಕುತ್ತಿದೆ. ಆ ಮೂಲಕ ಹಳೆಯ ಬಿಜೆಪಿ ಘಟಕದಲ್ಲಿ ಹುಳುಕುಗಳನ್ನು ನಿವಾರಿಸಿಕೊಳ್ಳಲೆತ್ನಿಸುತ್ತಿದೆ. ಆದರೆ, ಇತ್ತೀಚಿನ ತಿಂಗಳುಗಳಲ್ಲಿ ಕ್ರೈಸ್ತರ ಆಚರಣೆಗಳ ಮೇಲೆ ಕೆಲವು ಹಿಂದೂ ಸಂಘಟನೆಗಳು ದಾಳಿ ನಡೆಸಿರುವುದು ಬಿಜೆಪಿಗೆ ಸಹಾಯಕವಾಗಿಯೇನೂ ಇಲ್ಲ. ಆದಷ್ಟು ಬೇಗ ಇಂಥ ಕುಕೃತ್ಯಗಳಿಗೆ ಬಿಜೆಪಿ ರಾಜ್ಯ ಘಟಕದ ನಾಯಕತ್ವ ತಡೆ ಹಾಕಿ ಪಕ್ಷದ ಮತಬ್ಯಾಂಕ್‌ಗೆ ನಷ್ಟ ಹೆಚ್ಚುವುದನ್ನು ತಪ್ಪಿಸಬೇಕಿದೆ.

ಏಪ್ರಿಲ್‌ನ ಚುನಾವಣೆ ವೇಳೆಗೆ ಬಿಜೆಪಿ ಗರಿಷ್ಠ ಪ್ರಮಾಣದಲ್ಲಿ ಚುನಾವಣಾ ತಂತ್ರಗಳನ್ನು ರೂಪಿಸಿಕೊಳ್ಳಲಿದೆ ಎಂಬ ನಿರೀಕ್ಷೆ ಇದೆ. ರಾಜೀವ್ ಚಂದ್ರಶೇಖರ್ ಸೇರಿದಂತೆ ಹಲವು ದೊಡ್ಡ ನಾಯಕರೇ ಚುನಾವಣಾ ಕಣಕ್ಕಿಳಿಯಲಿದ್ದಾರೆ.

ಸಮಾಚಾರ ಸಣ್ಣದಲ್ಲ

ಶ್ರೀ ರೇಣುಕಾಂಬ ದೇವಿಗೆ ಧನುರ್ಮಾಸ ಪೂಜೆ

ಚಂದ್ರಗುತ್ತಿ: ಪುರಾಣ ಹಾಗೂ ಐತಿಹಾಸಿಕ ಪ್ರಸಿದ್ಧ ಗ್ರಾಮದ ಶ್ರೀ ರೇಣುಕಾಂಬ ದೇವಸ್ಥಾನದಲ್ಲಿ ಧನುರ್ಮಾಸದ ಕೊನೆಯ ದಿನದ ಪೂಜೆಯು ಮಕರ ಸಂಕ್ರಮಣದಂದು ಸಂಪನ್ನಗೊಂಡಿತು. ಧನುರ್ಮಾಸದ ಅಂಗವಾಗಿ ಕಳೆದ ಒಂದು ತಿಂಗಳಿನಿಂದ ಪ್ರತಿದಿನ ಮುಂಜಾನೆ ಶ್ರೀ ದೇವಿಗೆ ವಿಶೇಷ ಪೂಜೆ, ಆರಾಧನೆ ಹಾಗೂ ಧಾರ್ಮಿಕ ಪೂಜಾ ಕಾರ್ಯಗಳು ನೆರವೇರಿದ್ದು. ಮಕರ ಸಂಕ್ರಮಣದಂದು ಪೂರ್ಣಗೊಂಡಿದೆ. ದೇವಸ್ಥಾನದ ಆವರಣದಲ್ಲಿರುವ ಪರಿವಾರ ದೇವರುಗಳಾದ ಕಾಲಭೈರವ, ನಾಗದೇವತೆ, ಮಾತಂಗಿ, ಪರಶುರಾಮ, ತ್ರಿಶೂಲದ ಭೈರಪ್ಪ ದೇವರುಗಳಿಗೆ ವಿಶೇಷ ಪೂಜೆ ನೆರವೇರಿದವು. ಚಂದ್ರಗುತ್ತಿ ಸೇರಿದಂತೆ ಸುತ್ತಲಿನ ಗ್ರಾಮಗಳಿಂದ ನೂರಾರು ಸಂಖ್ಯೆಯಲ್ಲಿ ಭಕ್ತರು ಆಗಮಿಸಿ ಶ್ರೀ ರೇಣುಕಾದೇವಿಯ ದರ್ಶನ ಪಡೆದು ಇಷ್ಟಾರ್ಥ ಸಿದ್ದಿಗಾಗಿ ಪ್ರಾರ್ಥಿಸಿದರು. ಭಕ್ತರಿಗೆ ಎಳ್ಳು, ಬೆಲ್ಲ ಸಂಕ್ರಾಂತಿ ಕಾಳುಗಳನ್ನು ಮತ್ತು ಪೊಂಗಲ್ ನೈವೇದ್ಯ ಪ್ರಸಾದ ವಿತರಿಸಿದರು. ಸ್ಥಳೀಯ ಭಕ್ತರಾದ ರಾಮುಕಾಮತ್ ಮತ್ತು ದಂಪತಿಗಳು ಭಕ್ತಾದಿಗಳಿಗೆ ಸಿಹಿ ವಿತರಿಸುವ ಮೂಲಕ ಹಬ್ಬದ ಸಂಭ್ರಮ ಹಂಚಿಕೊಂಡರು. ಚಂದ್ರಗುತ್ತಿ ಬೆಟ್ಟದತಪ್ಪಲಿನಲ್ಲಿರುವ ಶ್ರೀ ರೇಣುಕಾಂಬ ದೇವಸ್ಥಾನದಆವರಣದಲ್ಲಿ ಮಕರ ಸಂಕ್ರಮಣ ಹಬ್ಬದ ವಾತಾವರಣ ಮನೆ ಮಾಡಿತ್ತು.

ದೇಶದ ಭದ್ರತೆಗೆ ಸೈನಿಕರ ಶ್ರಮವೇ ಆಧಾರ

ಚಂದ್ರಗುತ್ತಿ: ಸೈನಿಕರು ತಮ್ಮ ಪ್ರಾಣವನ್ನೇ ಪಣಕ್ಕಿಟ್ಟು ಹೋರಾಡುತ್ತಾರೆ, ಅವರ ತ್ಯಾಗ ಮತ್ತು ಬಲಿದಾನದಿಂದ ದೇಶ ಸುಭೀಕ್ಷವಾಗಿದೆ ಎಂದು ಸಂಸದ ಬಿ.ವೈ. ರಾಘವೇಂದ್ರ ಹೇಳಿದರು. ಚಂದ್ರಗುತ್ತಿ ಗ್ರಾಮದ ವೀರಭದ್ರ ಸ್ವಾಮಿದೇವಸ್ಥಾನದ ಸಮುದಾಯ ಭವನದಲ್ಲಿ ಕಾರ್ಯಕರ್ತರ ಸಭೆ ಹಾಗೂ ವಿವಿಧ ಅಭಿವೃದ್ಧಿ ಕಾಮಗಾರಿಗಳ ಶಂಕುಸ್ಥಾಪನೆಗೆ ಚಾಲನೆ ನೀಡಿ ಮಾತನಾಡಿದರು. ಇತ್ತೀಚೆಗೆ ಜಮ್ಮುಗೆ ಪ್ರವಾಸಕ್ಕೆ ತೆರಳಿದವರನ್ನು ಉಗ್ರಗಾಮಿಗಳು ಕ್ರೂರವಾಗಿ ಹತ್ಯೆ ಮಾಡಿದ ಘಟನೆಯನ್ನು ಸ್ಮರಿಸಿದ ಅವರು, ನಮ್ಮಲ್ಲಿ ಎಷ್ಟೇ ಶ್ರೀಮಂತಿಕೆ ಇದ್ದರೂ ದೇಶದ ಭದ್ರತೆ ಮತ್ತು ಸೈನಿಕರ ಶ್ರಮವಿಲ್ಲದೆ ನೆಮ್ಮದಿಯ ಜೀವನ ಸಾಧ್ಯವಿಲ್ಲ. ಈ ನಿಟ್ಟಿನಲ್ಲಿ ಪ್ರಧಾನ ಮಂತ್ರಿ ನರೇಂದ್ರ ಮೋದಿ ಅವರು ಕಠಿಣ ನಿರ್ಧಾರವನ್ನು ತೆಗೆದುಕೊಂಡಿದ್ದು, ಆಪರೇಷನ್ ಸಿಂಧೂರ ಮೂಲಕ ಸೈನಿಕರ ಗೌರವವನ್ನು ಎತ್ತಿ ಹಿಡಿದುದೇಶದ ಹಿತಕಾಯುತ್ತಿದ್ದಾರೆ ಎಂದು ತಿಳಿಸಿದರು. ವಿಧಾನಪರಿಷತ್ ಸದಸ್ಯೆ ಭಾರತಿ ಶೆಟ್ಟಿ, ಮಡಿವಾಳ ಮಾಜಿ ದೇವ ಅಭಿವೃದ್ಧಿ ನಿಗಮದ ಮಾಜಿ ಅಧ್ಯಕ್ಷ ಡಾ. ರಾಜು ಎಂ. ತಲ್ಲೂರು, ಬಿಜೆಪಿ ಮುಖಂಡ ಎಚ್.ಈ. ಜ್ಞಾನೇಶ್, ಪಾಣಿರಾಜಪ್ಪ, ಗುರುಪ್ರಸನ್ನಗೌಡ, ಶಿವಕುಮಾರ್ ಕಡಸೂರು, ಹೊಳಿಯಮ್ಮ, ರಾಜು ಮಾವಿನಬಳ್ಳಿಕೊಪ್ಪ, ಲೋಕೇಶ್ ಜೋಳದಗುಡ್ಡೆ, ಕವಿತಾ, ದೇವರಾಜ, ಕೃಷ್ಣಮೂರ್ತಿ ,ಈಶ್ವರಪ್ಪಚನ್ನಪಟ್ಟಣ, ಪ್ರಸನ್ನ ಶೇಟ್ ಸೇರಿದಂತೆ ಹೋಬಳಿಯ ಮುಖಂಡರು ಉಪಸ್ಥಿತರಿದ್ದರು

ಸಂಕ್ರಾಂತಿ ಹಬ್ಬ : ಖರೀದಿ ಜೋರು

ಶಿವಮೊಗ್ಗ : ಜಿಲ್ಲೆಯಲ್ಲಿ ಸಂಕ್ರಾಂತಿ ಹಬ್ಬದ ಆಚರಣೆಗೆ ಭರದ ಸಿದ್ಧತೆ ನಡೆದಿದೆ. ಜನರು ಹಬ್ಬಕ್ಕಾಗಿ ವಿವಿಧ ಸಾಮಗ್ರಿಗಳ ಖರೀದಿಗೆ ಮಾರುಕಟ್ಟೆಗೆ ದಾಂಗುಡಿ ಇಟ್ಟಿದ್ದರು. ನಗರದ ಗಾಂಧಿಬಜಾರ್,ನೆಹರೂ ರಸ್ತೆ, ದುರ್ಗಿಗುಡಿ, ಲಕ್ಷ್ಮೀ ಟಾಕೀಸ್, ಪೊಲೀಸ್ ಚೌಕಿ, ಗೋಪಾಳ, ಬಿ.ಎಚ್ ರಸ್ತೆ ಸೇರಿದಂತೆ ವಿವಿಧ ಪ್ರದೇಶಗಳು ಗ್ರಾಹಕರಿಂದ ಗಿಜಿಗುಡುತ್ತಿತ್ತು. ಹೊಸ ಬಟ್ಟೆ ಖರೀದಿ, ದಿನಸಿ ಖರೀದಿಗೆ ಜನ ಬಂದಿದ್ದರಿಂದ ಮಾರುಕಟ್ಟೆಯಲ್ಲಿ ಜನಜಂಗುಳಿ ಕಂಡುಬಂದಿತು. ವರ್ಷದ ಮೊದಲ ಹಬ್ಬ ಮಕರ ಸಂಕ್ರಾಂತಿ ಹಬ್ಬವನ್ನು ಸ್ವಾಗತಿಸಲು ಜನತೆ ಸಿದ್ಧರಾಗಿದ್ದು ಹೂವು ಹಣ್ಣಿನ ವ್ಯಾಪಾರ ಭರಾಟೆ ಕಂಡುಬಂತು. ಅವರೆಕಾಯಿ, ಕಬ್ಬು, ಗೆಣಸು, ಕಡಲೆಕಾಯಿ, ಹೂವು, ಹಣ್ಣುಗಳ ರಾಶಿ ರಾಶಿ ಬಂದಿತು. ಕಬ್ಬು, ಅವರೆ ಕೊಳ್ಳುವವರ ಸಂಖ್ಯೆ ಹೆಚ್ಚಾಗಿ ಕಂಡುಬಂದಿತು. ಬೆಲೆ ಏರಿಕೆ ನಡುವೆ ಸಹ ಗ್ರಾಹಕರು ಖರೀದಿ ನಡೆಸಿದ್ದು, ಸಂಕ್ರಾಂತಿಗಾಗಿ ಹಿಂದಿನ ದಿನವೇ ರಾಶಿ ರಾಶಿ ಕಬ್ಬು ಬಂದಿದೆ. ಕಬ್ಬು ಪ್ರತಿ ಜಿಲ್ಲೆಗೆ 30-50 ರು. ವರೆಗಿದ್ದರೆ, ಗೆಣಸು ಕೆ.ಜಿ.ಗೆ 40 ರು., ಅವರೆಕಾಯಿ ಕೆ.ಜಿ.ಗೆ 70 ರು. ನಂತೆ ಮಾರಾಟ ನಡೆಯಿತು. ಎಳ್ಳು-ಬೆಲ್ಲ ಹಾಗೂ ಸಕ್ಕರೆ ಅಚ್ಚು ಕೆ.ಜಿ.ಗೆ 250-300 ರು. ರವರೆಗೆ ಮಾರಾಟವಾಗುತ್ತಿತ್ತು. ಈ ಬಾರಿ ವಿಶೇಷವೆಂದರೆ ಹಲವು ಮಹಿಳಾ ಸಂಘ-ಸಂಸ್ಥೆಗಳು ತಾವೇ ಎಳ್ಳುಬೆಲ್ಲವನ್ನು ತಯಾರಿಸಿದ್ದು ಮಾರುಕಟ್ಟೆಯಲ್ಲಿ ಕೂಡ ಮಿಕ್ಸ್ ಎಳ್ಳು ಸಕ್ಕರೆ ಅಚ್ಚಿನ ವಿವಿಧ ಕಲಾಕೃತಿಗಳು, ಸಂಕ್ರಾಂತಿ ಕಾಳು ಮಾರಾಟ ಜೋರಾಗಿತ್ತು.

ವಿರಾಮ
ಪ್ರತಿ ಭಾನುವಾರ

{ಎಚ್.ಡಿ.ಕುಮಾರಸ್ವಾಮಿ, } ಕೇಂದ್ರ ಸಚಿವ

ಸಾಮಾಜಿಕ ಜಾಲತಾಣ ಎಕ್ಸನಲ್ಲಿ ಪೋಸ್ಟ್ ಮಾಡಿರುವ ಅವರು, ಭಗವದ್ಗೀತೆ ಜಗದ ಬೆಳಕು, ಅರಿವು. ಸನ್ಮಾರ್ಗದ ದೀವಿಗೆ. ಆದರ್ಶಗಳ ಮಹಾಸಾರ. ಮಕ್ಕಳನ್ನು ಬಾಲ್ಯದಿಂದಲೇ ಒಳ್ಳೆಯ ಮಾರ್ಗದಲ್ಲಿ ನಡೆಸುವ ಸದುದ್ದೇಶದಿಂದ ನಾನು ಕೇಂದ್ರದ ಶಿಕ್ಷಣ ಸಚಿವರಾದ ಧರ್ಮೇಂದ್ರ ಪ್ರಧಾನ್ ಅವರಿಗೆ ಪತ್ರ ಬರೆದು ಪಠ್ಯದಲ್ಲಿ ಭಗವದ್ಗೀತೆ ಸೇರಿಸಬೇಕು.

ಸಣ್ಣ ಆಸ್ಪತ್ರೆಗಳು ಇನ್ನು ಮುಂದೆ ಅಗ್ನಿ ಶಾಮಕ ಇಲಾಖೆಯ ಎನ್ಒಸಿ ಸಂಕಷ್ಟದಿಂದ ಮುಕ್ತಿ: ಶಾಸಕ ಡಾ. ಧನಂಜಯ ಸರ್ಜಿ

ಆರೋಗ್ಯ,ಶಿಕ್ಷಣ ಕ್ಷೇತ್ರದಲ್ಲಿ ದೊಡ್ಡ ಬದಲಾವಣೆ

ಶಿವಮೊಗ್ಗ : ವಿಧಾನ ಪರಿಷತ್ ಅಧಿವೇಶನದ ಸಂದರ್ಭದಲ್ಲಿ ಆರೋಗ್ಯ ಮತ್ತು ಶಿಕ್ಷಣ ಕ್ಷೇತ್ರಕ್ಕೆ ಸಂಬಂಧಿಸಿದ ಸಮಸ್ಯೆಗಳ ಕುರಿತು ನಡೆಸಿದ ಚರ್ಚೆಗೆ ರಾಜ್ಯ ಸರಕಾರ ಸಕಾರಾತ್ಮಕವಾಗಿ ಸ್ಪಂದಿಸಿದ್ದು, ಮಹತ್ವದ ಸುಧಾರಣೆಗಳನ್ನು ತಿದ್ದುಪಡಿ ಮಾಡಿ ಜಾರಿಗೆ ತಂದಿದೆ ಎಂದು ವಿಧಾನ ಪರಿಷತ್ ಶಾಸಕ ಡಾ. ಧನಂಜಯ ಸರ್ಜಿ ಹೇಳಿದರು.

ವಿಧಾನ ಪರಿಷತ್ ಕಾರ್ಯಾಲಯದಲ್ಲಿ ನಡೆಸಿದ ಸುದ್ದಿಗೋಷ್ಠಿಯಲ್ಲಿ ಮಾತನಾಡಿ, ಈ ಹಿಂದೆ ರಾಜ್ಯದ ಸಣ್ಣ ಕ್ಲಿನಿಕ್ ಅಥವಾ ಆಸ್ಪತ್ರೆಗಳು ಬಹುಮಹಡಿ ಕಟ್ಟಡದ ಒಂದು ಭಾಗದಲ್ಲಿದ್ದರೂ ಇಡೀ ಕಟ್ಟಡಕ್ಕೆ ಅಗ್ನಿಶಾಮಕ ಇಲಾಖೆಯಿಂದ ಎನ್.ಒ.ಸಿ. ಪಡೆಯುವುದು ಕಡ್ಡಾಯವಾಗಿತ್ತು. ಹಳೆಯ ಅಗ್ನಿಸುರಕ್ಷತಾ ಮಾನದಂಡದ ಪ್ರಕಾರ ಶೇ.99ಕ್ಕೂ ಹೆಚ್ಚು ಆಸ್ಪತ್ರೆಗಳು ಪರವಾನಗಿ ಪಡೆಯಲು ಸಂಕಷ್ಟ ಎದುರಿಸುತ್ತಿದ್ದವು. ಈ ಬಗ್ಗೆ ಭಾರತೀಯ ವೈದ್ಯಕೀಯ ಸಂಘ, ಕೂಡ್ಲಿಗಿ ಶಾಸಕರಾದ ಡಾ. ಶ್ರೀನಿವಾಸ್ ಒಡಗೂಡಿ ನಾನು ನಡೆಸಿದ ಹೋರಾಟದ ಫಲವಾಗಿ ಆರೋಗ್ಯ ಸಚಿವರಾದ ದಿನೇಶ್ ಗುಂಡೂರಾವ್ ಮತ್ತು ಗೃಹ ಸಚಿವ ಜಿ.ಪರಮೇಶ್ವರ್ ಜಂಟಿ ಸಭೆ ನಡೆಸಿ ನಿಯಮಗಳನ್ನು ಸರಳೀಕರಿಸಿದ್ದಾರೆ ಎಂದರು.

ಅದರಂತೆ 20.99 ಮೀಟರ್‌ಗಿಂತ ಕಡಿಮೆ ಎತ್ತರವಿರುವ ಆಸ್ಪತ್ರೆಗಳಿಗೆ ಕನಿಷ್ಠ ಅಗ್ನಿ ಸುರಕ್ಷತಾ ಮಾನದಂಡ ನಿಗದಿಪಡಿಸಿ ಜ. 9, 2026ರಂದು ಆದೇಶ ಹೊರಡಿಸಲಾಗಿದೆ. ವಸತಿ ರಹಿತ 21 ಮೀಟರ್‌ಗಿಂತ ಕಡಿಮೆ ಎತ್ತರದ ಸಣ್ಣ ಕ್ಲಿನಿಕ್ ಹಾಗೂ

ವಿಧಾನ ಪರಿಷತ್ ಕಾರ್ಯಾಲಯದಲ್ಲಿ ಸುದ್ದಿಗೋಷ್ಠಿಯಲ್ಲಿ ಶಾಸಕ ಡಾ. ಧನಂಜಯ ಸರ್ಜಿ ಮಾತನಾಡಿದರು.

ರಕ್ತನಿಧಿ ಕೇಂದ್ರಗಳು ಇನ್ನು ಮುಂದೆ ಅಗ್ನಿಶಾಮಕ ಇಲಾಖೆಯ ಬದಲು ಆರೋಗ್ಯ ಇಲಾಖೆ ಮಟ್ಟದಲ್ಲೇ ತಪಾಸಣೆಗೊಳಪಡಲಿವೆ ಮತ್ತು ನವೀಕರಣ ಶುಲ್ಕವನ್ನು ಕಟ್ಟಡದ ವಿಸ್ತೀರ್ಣಕ್ಕೆ ಅನುಗುಣವಾಗಿ ಪರಿಷ್ಕರಿಸಲಾಗಿದೆ.

ಶಿಕ್ಷಣ ಕ್ಷೇತ್ರದ ಸುಧಾರಣೆ ಕುರಿತು ಮಾತನಾಡಿದ ಶಾಸಕರು, ರಾಜ್ಯದಲ್ಲಿ ಖಾಸಗಿ ಮತ್ತು ಸರಕಾರಿ ಎಂಜನಿಯರಿಂಗ್ ಕಾಲೇಜುಗಳಲ್ಲಿ ಒಟ್ಟು 1,50,000 ಸೀಟುಗಳಿದ್ದರೆ ಅದಲ್ಲಿ 1 ಲಕ್ಷ ಸೀಟುಗಳು ಕಂಪ್ಯೂಟರ್‌ಸೈನ್ಸ್ ಕೋರ್ಸ್ ಇದೆ ಎಂಬ ಆಘಾತಕಾರಿ ವಿಷಯವನ್ನು ಗಮನ ಸೆಳೆದ ಪರಿಣಾಮವಾಗಿ ಇದನ್ನು ಗಂಭೀರವಾಗಿ ಪರಿಗಣಿಸಿದ ಉನ್ನತ ಶಿಕ್ಷಣ ಸಚಿವ ಡಾ. ಎಂ.ಸಿ. ಸುಧಾಕರ್ ಒಂದೇ ಕೋರ್ಸಿಗೆ ಅಧಿಕ ಸೀಟು ಪಡೆಯುವುದನ್ನು ನಿರ್ಬಂಧಿಸಲು ಮತ್ತು ಸರಕಾರಿ ಕಾಲೇಜುಗಳಲ್ಲಿ ಸೌಲಭ್ಯ ಹೆಚ್ಚಿಸಲು ಕ್ರಮ ಕೈಗೊಳ್ಳುವುದಾಗಿ ಭರವಸೆ ನೀಡಿದ್ದಾರೆ ಎಂದರು.

ಇದು ಖಾಸಗಿ ವಿವಿಗಳ ಹಾವಳಿಗೆ ಕಡಿವಾಣ ಹಾಕುವುದಲ್ಲದೆ, ಬಡ ಮತ್ತು ಗ್ರಾಮೀಣ ವಿದ್ಯಾರ್ಥಿಗಳಿಗೆ ಹೆಚ್ಚಿನ ಅನುಕೂಲ ಕಲ್ಪಿಸಲಿದೆ. ವಿವಿಧ ಆರೋಗ್ಯ ಯೋಜನೆಗಳಡಿ ನೀಡಲಾಗುವ ಚಿಕಿತ್ಸಾ ದರಗಳ ತಾರತಮ್ಯ ನಿವಾರಣೆಯಲ್ಲಿ ಶಿವಮೊಗ್ಗ ಸಂಸದರಾದ ಬಿ.ವೈ. ರಾಘವೇಂದ್ರ ಪ್ರಯತ್ನವನ್ನು ಶಾಸಕರು ಶ್ಲಾಘಿಸಿದರು.

ಸಂಸದರು ಸಂಸತ್ತಿನಲ್ಲಿ ಮತ್ತು ಕೇಂದ್ರ ಆರೋಗ್ಯ ಸಚಿವರಾದ ಜೆ.ಪಿ. ನಡ್ಡಾ ಅವರಲ್ಲಿ ಮಾಡಿದ ಮನವಿಯ ಫಲವಾಗಿ ಅಕ್ಟೋಬರ್13, 2025 ರಿಂದ ಅನ್ವಯವಾಗುವಂತೆ ದೇಶಾದ್ಯಂತ ದರಗಳನ್ನು ಮಾರುಕಟ್ಟೆ ದರಕ್ಕೆ ಅನುಗುಣವಾಗಿ ಪರಿಷ್ಕರಿಸಲಾಗಿದೆ. ಸಿಸೇರಿಯನ್, ನಾರ್ಮಲ್ ಹೆರಿಗೆ ಮತ್ತು ಹಾರ್ಟ್ ಸರ್ಜರಿಗಳಂತಹ ಸುಮಾರು 2,000 ವೈದ್ಯಕೀಯ ಪ್ರಕ್ರಿಯೆಗಳ ದರವನ್ನು ಹೆಚ್ಚಿಸಲಾಗಿದೆ. ನಗರಗಳನ್ನು ಟೈರ್-1, 2, 3 ಎಂದು ವಿಂಗಡಿಸಿ, ಆಸ್ಪತ್ರೆಗಳ ಮಾನ್ಯತೆ ಆಧಾರದ ಮೇಲೆ ದರ ನಿಗದಿಪಡಿಸಲಾಗಿದೆ.

ಯಶಸ್ವಿನಿ ಮತ್ತು ಆಯುಷ್ಮಾನ್ ಭಾರತ್, ಜ್ಯೋತಿ ಸಂಜೀವಿನಿ, ಆರೋಗ್ಯ ಭಾಗ್ಯ , ಇ.ಎಸ್.ಐ. ಮತ್ತು ರಾಜ್ಯಸರಕಾರದ ಆರೋಗ್ಯ ಯೋಜನೆಗಳಲ್ಲೂ ಈ ಪರಿಷ್ಕೃತ ದರವನ್ನು ಜಾರಿಗೆ ತರಲು ಸರಕಾರಕ್ಕೆ ಒತ್ತಾಯಿಸಿದ್ದಿನಿ ಇದರ ಪರಿಣಾಮವಾಗಿ ರಾಜ್ಯ ಸರಕಾರ ರಾಜ್ಯದಲ್ಲಿ ಜಾರಿಗೆ ತರುವ ಪ್ರಕ್ರಿಯೆಲ್ಲಿದೆ ಎಂದು ಡಾ.ಧನಂಜಯ ಸರ್ಜಿ ಹೇಳಿದರು. ಈ ಸುದ್ದಿಗೋಷ್ಠಿಯಲ್ಲಿ ಶಿವಮೊಗ್ಗ ಜಿಲ್ಲೆ ಬಿಜೆಪಿ ಅಧ್ಯಕ್ಷ ಎನ್.ಕೆ. ಜಗದೀಶ್, ನಗರ ಬಿಜೆಪಿ ಅಧ್ಯಕ್ಷರಾದ ಮೋಹನ್ ರೆಡ್ಡಿ, ಜಿಲ್ಲಾ ಪ್ರಧಾನ ಕಾರ್ಯದರ್ಶಿಗಳಾದ ಮಂಜುನಾಥ್ ಎನ್., ಹೆಚ್.ಸಿ. ಮಾಲತೇಶ್, ಮುಖಂಡರಾದ ಶಿವರಾಜ್ ಮತ್ತು ಜಿಲ್ಲಾ ಬಿಜೆಪಿ ಮಾಧ್ಯಮ ಪ್ರಮುಖ ಎಸ್. ಚಂದ್ರ ಇದ್ದರು.

ಸರಕಾರಿ ಕಾಲೇಜುಗಳಿಗೆ ಶೇ. 10 ರಷ್ಟು ಮಾತ್ರ ಅವಕಾಶ

ರಾಜ್ಯದ ಖಾಸಗಿ ವಿಶ್ವವಿದ್ಯಾಲಯಗಳು ಕಂಪ್ಯೂಟರ್ ಸೈನ್ಸ್ ಕೋರ್ಸ್ ಗಳಿಗೆ ಅತಿ ಹೆಚ್ಚು ಸೀಟುಗಳನ್ನು ಮೀಸಲಿಟ್ಟು ಸರಕಾರಿ ಕಾಲೇಜುಗಳಲ್ಲಿ ಕೇವಲ ಶೇ.10ರಷ್ಟು ಮಾತ್ರ ಅವಕಾಶ ನೀಡುತ್ತಿರುವುದು ತಾರತಮ್ಯಕ್ಕೆ ಕಾರಣವಾಗಿತ್ತು. ಒಂದು ಖಾಸಗಿ ವಿವಿಯಲ್ಲಿ 4,320 ಎಂಜಿನಿಯರಿಂಗ್ ಸೀಟುಗಳಿದ್ದು ಅದರಲ್ಲಿ 4,100 ಸೀಟುಗಳು ಕಂಪ್ಯೂಟರ್ ಸೈನ್ಸ್ ಕೋರ್ಸ್ ಗಳಿಗೆ ಮೀಸಲಿದೆ, ಆದರೆ ರಾಜ್ಯದ ಒಟ್ಟು ಸರಕಾರಿ ಕಾಲೇಜುಗಳಲ್ಲಿ ಕೇವಲ 6,495 ಸೀಟುಗಳಿದ್ದರೆ ಅದರಲ್ಲಿ ಕೇವಲ 700 ಸೀಟುಗಳು ಮಾತ್ರ ಕಂಪ್ಯೂಟರ್ ಸೈನ್ಸ್ ಕೋರ್ಸ್ ಗಳಿಗೆ ಮೀಸಲಿದೆ ಎಂದು ಶಾಸಕರು ತಿಳಿಸಿದರು.

ರಾಜ್ಯದಲ್ಲಿ ಖಾಸಗಿ ಮತ್ತು ಸರಕಾರಿ ಆಸ್ಪತ್ರೆಗಳು ಸೇರಿ ಒಟ್ಟು 8,728 ಆಸ್ಪತ್ರೆಗಳಿವೆ ಇವುಗಳಲ್ಲಿ 329 ಆಸ್ಪತ್ರೆಗಳು ಮಾತ್ರ ಫೈರ್‌ಕ್ಲಿಯರೆನ್ಸ್ ಪಡೆದುಕೊಂಡಿದೆ. ಈ ಕಾನೂನು ತಿದ್ದುಪಡಿಯಿಂದ ಎಲ್ಲ ಸರಕಾರಿ ಮತ್ತು ಖಾಸಗಿ ಆಸ್ಪತ್ರೆಗಳಿಗೂ ಅನುಕೂಲವಾಗಲಿದೆ.

ಡಾ. ಧನಂಜಯ ಸರ್ಜಿ, ವಿಧಾನ ಪರಿಷತ್ ಶಾಸಕ

ಬೋರ್‌ವೆಲ್ ದರ ಏರಿಕೆ: ರೈತರ ಆಕ್ರೋಶ

ಶಿಕಾರಿಪುರ: ಬೋರ್‌ವೆಲ್‌ಕೊರೆಯಿಸಲು ಹೆಚ್ಚಿನ ದರ ನಿಗದಿಪಡಿಸಿದ ಪೈಕಿ ಮುಗ್ಗಟ್ಟಿನಿಂದ ತತ್ತರಿಸಿರುವ ರೈತರ ಶೋಷಣೆಗೆ ಎಲ್ಲ ರೀತಿಯ ಸಿದ್ದತೆಯನ್ನು ಕೈಗೊಂಡಿರುವ ಲಾರಿ ಮಾಲಿಕರ ಸಭೆ ಆಯೋಜಿಸಿ ವೈಜ್ಞಾನಿಕ ದರ ನಿಗದಿಪಡಿಸಿ ರೈತರ ಹಿತ ಕಾಪಾಡುವಂತೆ ಆಗ್ರಹಿಸಿ ತಾಲೂಕು ಕೃಷಿಕ ಸಮಾಜದ ನೇತೃತ್ವದಲ್ಲಿ ತಹಸೀಲ್ದಾರ್ ಗಮನಿಸಲಾಯಿತು.

ನೇತೃತ್ವ ವಹಿಸಿದ್ದ ತಾ.ಕೃಷಿಕ ಸಮಾಜದ ಅಧ್ಯಕ್ಷ ಮಹೇಶ್ ಹುಲ್ಮಾರ್ ಮಾತನಾಡಿ,ಬೇಸಿಗೆ ಹಂಗಾಮಿನಲ್ಲಿ ತಾಲೂಕಿನ ರೈತರು ಅಗತ್ಯಕ್ಕೆ ಅನುಗುಣವಾಗಿ ಖಾಸಗಿ ಬೋರ್‌ವೆಲ್ ಲಾರಿ ಮಾಲಿಕರ ಮೂಲಕ ಬೋರ್‌ವೆಲ್ ತೆಗೆಸುವುದು ಸಾಮಾನ್ಯವಾಗಿದೆ.ಲಾರಿ ಮಾಲಿಕರು ಮದ್ಯಸ್ಥಿಕೆಗಾರರ ಮೂಲಕ ಪ್ರತಿ ಅಡಿ ಆಳ ತೆಗೆಯಲು ರು.85 ರಿಂದ 100 ರವರೆಗೆ(ಮಣ್ಣಿನ ಗುಣ ಹಾಗೂ ಆಳಕ್ಕೆ ಅನ್ವಯ) ಹಾಗೂಎಂ.ಎಸ್/ಜಿ.ಐ ಪೈಪ್ ಅಳವಡಿಸಲು ರು.580 ರಿಂದ 620 ರ ವರೆಗೆ ಪಡೆಯಲಾಗುತ್ತಿತ್ತು ಎಂದು ತಿಳಿಸಿದರು.

ಪ್ರಸಕ್ತ ಲಾರಿ ಮಾಲಿಕರು ಹಾಗೂ ಮದ್ಯಸ್ಥಿಕೆಗಾರರು ಪ್ರತಿ ಅಡಿ ತೆಗೆಸಲು ರು.115 ರಿಂದ 120 ಮತ್ತು ಎಂ.ಎಸ್ ಕೇಸಿಂಗ್ ಪೈಪ್ ಅಳವಡಿಸಲು ರು.480 ರಿಂದ 520 ಮತ್ತು ಜಿ.ಐ ಕೇಸಿಂಗ್ ಪೈಪ್ ಗೆ ರು.580 ರಿಂದ 620 ನಿಗದಿಪಡಿಸಿದ್ದು,ಹೊಸ ದರ ಜ.1 ರಿಂದ ಅನ್ವಯವಾಗಲಿದೆ ಎಂದು ರೈತರನ್ನು ಶೋಷಿಸಲು ಎಲ್ಲ ರೀತಿಯ ಸಿದ್ದತೆಯನ್ನು ಕೈಗೊಳ್ಳಲಾಗಿದೆ ಎಂದು ತಿಳಿಸಿದರು. ಹನಂತರದಲ್ಲಿ ಬೋರ್‌ವೆಲ್ ತೆಗೆಸಲು ನಿಗದಿಪಡಿಸಿದ ದರ ಹೆಚ್ಚಳ ಖಂಡಿಸಿ ತಹಸೀಲ್ದಾರ್ ಮೂಲಕ ಕಾರ್ಯಕ್ಕೆ ಮನವಿ ಸಲ್ಲಿಸಲಾಯಿತು. ಈ ಸಂದರ್ಭದಲ್ಲಿ ಟಿಎಪಿಸಿಎಂಎಸ್ ನಿರ್ದೇಶಕ ಗಿಡ್ಡಪ್ಪ,ಕೆ.ಪಿರುದ್ರಪ್ಪ, ಪ್ರಕಾಶ್ ಇದ್ದರು.

ಬೋರ್‌ವೆಲ್ ತೆಗೆಸಲು ನಿಗದಿಪಡಿಸಿದ ದರ ಹೆಚ್ಚಳ ಖಂಡಿಸಿ ತಹಸೀಲ್ದಾರ್ ಮೂಲಕ ಮನವಿ ಸಲ್ಲಿಸಲಾಯಿತು.

ಅಡಕೆ ಬೆಲೆ ಸ್ಥಿರತೆಗೆ ಕೇಂದ್ರದ ಕ್ರಮ: ಬಿವೈಆರ್

ಸೊರಬ : ಪ್ರಧಾನಮಂತ್ರಿ ನರೇಂದ್ರ ಮೋದಿ ತಗೆದುಕೊಂಡ ನಿಟ್ಟ ನಿರ್ಧಾರದಿಂದಾಗಿ ರಾಜ್ಯದಲ್ಲಿ ರೈತರು ಹೆಚ್ಚು ಅವಲಂಬಿತರಾಗಿರುವ ಅಡಕೆ ಬೆಳೆಗೆ ಉತ್ತಮ ಬೆಲೆ ಬಂದಿದ್ದು, ಅದು ಕೆಳಗೆ ಇಳಿಯದಂತೆ ಸರಕಾರ ನೋಡಿ ಕೊಂಡಿದೆ ಎಂದು ಸಂಸದ ಬಿ. ವೈ. ರಾಘವೇಂದ್ರ ತಿಳಿಸಿದರು.

ತಾಲೂಕಿನ ಉದ್ರಿ-ವಡ್ಡೀಗೆರೆ, ಕಮನವಳ್ಳಿ, ಬಂಕಸಾಣ ಜೆಡ, ಚಂದ್ರಗುತ್ತಿ, ಕೆ. ಬಿ.ದೊಡ್ಡೇರಿ ಉಳವಿಗಳಲ್ಲಿ ಗ್ರಾಮದಲ್ಲಿ ಗ್ರಾಮೀಣಾಭಿವೃದ್ಧಿ ಮತ್ತು ಪಂಚಾಯತಿ ರಾಜ್ ಇಲಾಖೆ, ಸಂಸದರ ಆದರ್ಶ ಗ್ರಾಮ ಯೋಜನೆ ಅಡಯಲ್ಲಿ ಒಟ್ಟು 1.52 ಕೋಟಿ ರು. ಗಳ ವಿವಿಧ ಕಾಮಗಾರಿಯ ಶಂಕುಸ್ಥಾಪನೆ ನೆರವೇರಿಸಿ ಮಾತನಾಡಿದರು.

ಈಶಾನ್ಯ ಭಾಗಗಳಿಂದ ಆಮದಾಗುತ್ತಿದ್ದ ಕಳ್ಳ ಅಡಕೆಯನ್ನು ತಡೆಯಲಾಗಿದೆ. ಅಡಕೆ ಆಮದಿನ ಸುಂಕ ಹೆಚ್ಚಿಸಿದ ಪರಿಣಾಮ ರಾಜ್ಯದಲ್ಲಿ ಅಡಕೆ ಬೆಲೆ ಸ್ಥಿರವಾಗಿ ಉಳಿದಿದೆ ಎಂದರು.

ಗ್ರಾಮೀಣ ಜನರ ಹೆಚ್ಚಿನ ಅನುಕೂಲಕ್ಕಾಗಿ ಮನರೇಗಾದಲ್ಲಿದ್ದ ಹಲವು ನ್ಯೂನ್ಯತೆಗಳನ್ನು ಸರಿಪಡಿಸಿ ಕೇಂದ್ರ ಸರಕಾರವು ನೂತನ ವಿಬಿ-ಜಿ ರಾಮ್ ಜಿ ಕಾಯಿದೆಯನ್ನು ಜಾರಿ ಮಾಡಿದೆ. ಆದರೆ ರಾಜಕೀಯ ಕಾರಣಕ್ಕಾಗಿ ಕಾಂಗ್ರೆಸ್‌ನವರು ವಿರೋಧಿಸುತ್ತಿರುವುದು ಅವರ ಅವರ ಬುದ್ಧಿಮಟ್ಟ ತೋರಿಸುತ್ತದೆ ಎಂದು ಲೇವಡಿ ಮಾಡಿದರು. ವಿಧಾನ ಪರಿಷತ್ ಸದಸ್ಯೆ ಭಾರತಿ ಶೆಟ್ಟಿ, ರಾಜು ತಲ್ಲೂರು, ಗೀತಾ ಮಲ್ಲಿಕಾರ್ಜುನ, ಪ್ರಕಾಶ್ ತಲಕಾಲಕೊಪ್ಪ, ಹೊಳಿಯಮ್ಮ, ಡಾ. ಜ್ಞಾನೇಶ್, ಪಾಣಿರಾಜಪ್ಪ, ಜಾನಕಪ್ಪ ಯಲಸಿ, ಸುರೇಶ ಉದ್ರಿ, ಹನುಮಂತಪ್ಪ ತೊಗರ್ಸಿ,ಹರಿಕೃಷ್ಣ, ರಾಜುಕೆಂಚಿಕೊಪ್ಪ, ರಾಜಶೇಖರ ಗಾಳಿಪುರ, ಗುರುಪ್ರಸನ್ ಗೌಡ್ರು , ಗಣಪತಿ ಟೀಜಿಕೊಪ್ಪ, ಗ್ರಾ.ಪಂ ಸದಸ್ಯರಾದ ಲೋಕೇಶ್, ತಿರುಪತಿ, ಯಲಪ್ಪ, ಮನಸ್ವಿನಿ ಸುರೇಶ್, ಮಹೇಶ್ವರಪ್ಪ, ಕವಿತ, ದೇವರಾಜ್,ಮುಖಂಡರಾದ ನಲ್ಲೂರು ಕೃಷ್ಣ ಮುರ್ತಿ , ದೇವೇಂದ್ರಪ್ಪ, ಪ್ರಸನ್ನ ಕುಮಾರ, ಈಶ್ವರಪ್ಪ ಚನ್ನಪಟ್ಟಣ, ಓಂಕಾರಪ್ಪ, ಸಂದೀಪ್ ಮಳಲಗದ್ದೆ, ರಾಜು ಮಾವಿನ ಬಳ್ಳಿಕೊಪ್ಪ ಮತ್ತಿತರರಿದ್ದರು.

ತಾಲೂಕಿನ ಉದ್ರಿ-ವಡ್ಡೀಗೆರೆ, ಕಮನವಳ್ಳಿ, ಬಂಕಸಾಣ ಜೆಡ, ಚಂದ್ರಗುತ್ತಿ, ಕೆ. ಬಿ.ದೊಡ್ಡೇರಿ ಉಳವಿಗಳಲ್ಲಿ ಗ್ರಾಮದಲ್ಲಿ ಗ್ರಾಮೀಣಾಭಿವೃದ್ಧಿ ಮತ್ತು ಪಂಚಾಯತಿ ರಾಜ್ ಇಲಾಖೆ ಕಾಮಗಾರಿ ಶಂಕುಸ್ಥಾಪನೆ ನೆರವೇರಿಸಿ ಸಂಸದ, ಬಿ. ವೈ. ರಾಘವೇಂದ್ರ ಮಾತನಾಡಿದರು.

ರಾಜ್ಯ ಸರಕಾರ ಈಗ ರೈತರಲ್ಲಿ ಜೋಳವೆ ಇಲ್ಲ ಈ ಸಮಯದಲಿ ಜೋಳಕ್ಕೆ ಬೆಂಬಲ ಬೆಲೆ ನೀಡಿ ಖರೀದಿ ಕೇಂದ್ರ ತೆರೆದಿರುವುದು ಹಾಸ್ಯಸ್ಪದ ಶುದ್ಧ ಕುಡಿಯುವ ನೀರು ಯೋಜನೆಗೆ ಆದ್ಯತೆ ನೀಡಲಾಗಿದ್ದು, ಶರಾವತಿ ನದಿಯಿಂದ ಶಿರಾಳಕೊಪ್ಪ, ಸೊರಬ ಹಾಗೂ ಆನವಟ್ಟಿ ಭಾಗದ ಜನರಿಗೆ ಕುಡಿಯುವ ನೀರಿನ ಸರಬರಾಜಿಗೆ ಕ್ರಮ ಕೈಗೊಳ್ಳುತ್ತಿದ್ದೇವೆ. ಪಿಎಂಜಿ ಯೋಜನೆಯಡಿಯಲ್ಲಿ ರಾಜ್ಯದ 54 ರಸ್ತೆ ಕಾಮಗಾರಿ ಮಂಜೂರಾಗಿದ್ದು, ಅವುಗಳಲ್ಲಿ 28 ಕಾಮಗಾರಿಗಳು ಶಿವಮೊಗ್ಗ ಜಿಲ್ಲೆಗೆ ತರಲಾಗಿದೆ.

ಬಿ. ವೈ. ರಾಘವೇಂದ್ರ, ಸಂಸದ

ಕಲೆ,ಸಂಸ್ಕೃತಿ ಆರಾಧಿಸುವ ಶರಾವತಿಯ ನೆಲ

ಸಾಗರ : ಶರಾವತಿಯ ಸಂಸ್ಕೃತಿ ಎನ್ನುವುದು ಕಲೆಯನ್ನು ಆರಾಧಿಸುವ ಸಂಸ್ಕೃತಿ ಮುಳುಗಡೆಯಂತಹ ವಿಫಲಗಳಾದರೂ ಆ ಕುಟುಂಬಗಳಲ್ಲಿ ಕಲಾ ಸಂಸ್ಕೃತಿ ಮರೆಯಾಗಿಲ್ಲ ಎಂದು ಮಾಜಿ ಸಚಿವ ಹರತಾಳು ಹಾಲಪ್ಪ ಹೇಳಿದರು. ಇಲ್ಲಿನ ಶ್ರೀನಗರ ನೃತ್ಯಭಾಸ್ಕರ ಸಭಾಂಗಣದಲ್ಲಿ ಶ್ರೀ ರಾಜರಾಜೇಶ್ವರಿ ಕೃಪಾಪೋಷಿತ ವಂಶವಾಹಿನಿ ಯಕ್ಷಗಾನ ಮೇಳ ಗುಂಡೂಮನೆಯವರು ಏರ್ಪಡಿಸಿದ್ದ ಯಕ್ಷಕಿರೀಟ ಪೂಜೆ ಸನ್ಮಾನ ಹಾಗೂ ಯಕ್ಷಗಾನ ಪ್ರದರ್ಶನ ಕಾರ್ಯಕ್ರಮದಲ್ಲಿ ಮದ್ದಲೆ ವಾದಕ ಮಂಜುನಾಥ ಗುಡ್ಡೆದಿಂಬರವರನ್ನು ಸನ್ಮಾನಿಸಿ ನಂತರ ಮಾತಾಡಿದರು.

ಶರಾವತಿ ಯೋಜನೆಯಿಂದ ನೆಲೆ ಕಳೆದುಕೊಂಡು ಬೇರೆ ಯಾವುದೋ ಭಾಗದಲ್ಲಿ ಬೇರೆ ಬೇರೆ ಉದ್ಯೋಗಗಳಲ್ಲಿ ತೊಡಗಿಕೊಂಡಿದ್ದರೂ ವಂಶವಾಹಿನಿ ಗುಂಡೂ ಮನೆಯವರು ತಮ್ಮ ಮೂಲ ಸಂಸ್ಕೃತಿಯಾದ ಯಕ್ಷಗಾನ ನಡೆಸಿಕೊಂಡು ಬರುತ್ತಿರುವುದು ನಿಜಕ್ಕೂ ಶ್ಲಾಘನೀಯ ಎಂದರು.

ಹೊಸನಗರ ಕಾಂಗ್ರೆಸ್ ತಾಲೂಕು ಅಧ್ಯಕ್ಷ ಬಿ.ಜಿ. ಚಂದ್ರಮೌಳಿ ಗೌಡ ಮಾತನಾಡಿ, ಪೌರಾಣಿಕ ಕಥಾ ವಿಷಯವನ್ನು ಜನ ಮಾನಸಕ್ಕೆ ತಲುಪಿಸುತ್ತಿರುವ ಯಕ್ಷಗಾನ ಕಲೆಯನ್ನು ನಾವು ಪ್ರೋತ್ಸಾಹಿಸಿದರೆ ಮಾತ್ರ ಅದು ಬೆಳವಣಿಗೆ ಹೊಂದುವುದಕ್ಕೆ ಸಾಧ್ಯ ಸಹೃದಯರು ಇದನ್ನು ಅರಿಯಬೇಕಿದೆ ಎಂದರು.

ವಂಶವಾಹಿನಿ ಗೌರವಾಧ್ಯಕ್ಷ ಸುಬ್ರಾಯ ಹೆಗಡೆ ಅಧ್ಯಕ್ಷತೆ ವಹಿಸಿದ್ದರು. ರಾಜ್ಯೋತ್ಸವ ಪ್ರಶಸ್ತಿ ಪುರಸ್ಕೃತ ಡಾ.ಎಚ್.ಎಸ್. ಮೋಹನ್, ಬೆಂಗಳೂರು ಶ್ರೀನಿಧಿ ಗ್ರೂಪ್ಸ್ ಮಾಲೀಕ ವೆಂಕಟೇಶ್ ಹೆಗಡೆ ಕೊಪ್ಪರಿಗೆ, ಮಾರುತಿಪುರ ಗ್ರಾಮ ಪಂಚಾಯಿತಿ ಮಾಜಿ ಉಪಾಧ್ಯಕ್ಷ ಶಂಕರಶೆಟ್ಟಿ, ಕಲಾವಿದ ಕೋಟ ಶಿವಾನಂದ, ರಮೇಶ್ ಹೆಗಡೆ ಗುಂಡೂಮನೆ, ಸುಜನ್ ಗಣೇಶ್ ಮತ್ತಿತರರು ಇದ್ದರು.

ನಂತರ ರಮೇಶ್ ಹೆಗಡೆ ಗುಂಡೂಮನೆ ವಿರಚಿತ ಶಿವಸಾನ್ನಿಧ್ಯ ಎಂಬ ಪ್ರಸಂಗದ ಯಕ್ಷಗಾನ ಪ್ರದರ್ಶನ ನಡೆಯಿತು. ಹಿಮ್ಮೇಳದಲ್ಲಿ ಸೂರ್ಯನಾರಾಯಣ ಹೆಗಡೆ ಗುಂಡೂಮನೆ. ಸೃಜನ್‌ಗಣೇಶ್ ಹೆಗಡೆ ಗುಂಡೂಮನೆ, ಶರತ್ ಜಾನಕೈ, ಶಿವಾನಂದ ಕೋಟ, ಶ್ರೀವತ್ಸ, ಸ್ವರೂಪ ಇದ್ದರು. ಮುಮ್ಮೇಳದಲ್ಲಿ ಬ್ರಹ್ಮನಾಗಿ ಅಶೋಕ ಕುಮಾರ್‌ಹೆಗಡೆ ಗುಂಡೂಮನೆ, ಈಶ್ವರನಾಗಿ ವಿನಾಯಕ ಹೆಗಡೆ ಕೊಪ್ಪರಿಗೆ , ಸಾಲನೇಮಿಯಾಗಿ ರವಿಶಂಕರ್‌ಭಟ್, ಹನುಮಂತ ರಮೇಶ್‌ಹೆಗಡೆ ಗುಂಡೂಮನೆ. ವಿಷ್ಣು ಚಂದನಾ ಗುಂಡೂಮನೆ ಮತ್ತು ಕಾಮಧೇನುವಾಗಿ ವೀಣಾ ಪ್ರಸನ್ನಕುಮಾರ್‌ಪಾಲ್ಗೊಂಡಿದ್ದರು.

ಸಾಗರ ವಂಶವಾಹಿನಿ ಯಕ್ಷ ಮೇಳ ಗುಂಡೂಮನೆಯವರು ಮದ್ದಲೆ ವಾದಕ ಮಂಜುನಾಥ್ ಗುಡ್ಡೆದಿಂಬರವರಿಗೆ ಸನ್ಮಾನಿಸಿಲಾಯಿತು.

ಜ.22ಕ್ಕೆ ರಾಜ್‌ಕುಮಾರ್ ಕಂಚಿನ ಪ್ರತಿಮೆ ಲೋಕಾರ್ಪಣೆ

ಭದ್ರಾವತಿ: ಜನಪ್ರಿಯ ನಟರು, ಲಕ್ಷಾಂತರ ಅಭಿಮಾನಿಗಳ ದೇವರುಗಳಾದ ಡಾ.ರಾಜ್ ಕುಮಾರ್ ಮತ್ತು ಡಾ. ಪುನೀತ್ ರಾಜ್ ಕುಮಾರ್ ಅಭಿಮಾನಿಗಳ ಸಂಘದ ವತಿಯಿಂದ ಚಾಮೇಗೌಡ ಏರಿಯಾ ಡಾ. ರಾಜ್‌ಕುಮಾರ್ ರಸ್ತೆ, ನಗರಸಭೆ ಮಾರುಕಟ್ಟೆ ವಾಣಿಜ್ಯ ಸಂಕೀರ್ಣ ಬಳಿ ನಿರ್ಮಿಸಿರುವ ಡಾ. ರಾಜ್ ಕುಮಾರ್ ಮತ್ತು ಡಾ. ಪುನೀತ್ ರಾಜ್ ಕುಮಾರ್‌ರವರ ದೇಗುಲ ಹಾಗೂ ಕಂಚಿನ ಪ್ರತಿಮೆ ಲೋಕಾರ್ಪಣೆ ಜ.22ರ ಬೆಳಗ್ಗೆ 11 ಗಂಟೆಗೆ ನಡೆಯಲಿದೆ ಎಂದು ಶಾಸಕ ಬಿ.ಕೆ ಸಂಗಮೇಶ್ವರ್‌ತಿಳಿಸಿದರು.

ಪುನೀತ್ ರಾಜ್‌ಕುಮಾರ್ ರವರ ಪತ್ನಿ ಅಶ್ವಿನಿ ರಾಕ್‌ಕುಮಾರ್‌ರವರು ದೇಗುಲ ಹಾಗೂ ಕಂಚಿನ ಪ್ರತಿಮೆ ಲೋಕಾರ್ಪಣೆಗೊಳಿಸಲಿದ್ದಾರೆ. ಜಿಲ್ಲಾ ಉಸ್ತುವಾರಿ ಸಚಿವ ಎಸ್. ಮಧು ಬಂಗಾರಪ್ಪ, ಡಿಸಿಸಿ ಬ್ಯಾಂಕ್ ಅಧ್ಯಕ್ಷ ಆರ್ .ಎಂ.ಮಂಜುನಾಥ ಗೌಡ, ಶಿಮೂಲ್ ಅಧ್ಯಕ್ಷ ವಿದ್ಯಾಧರ್,ಉಪಾಧ್ಯಕ್ಷ ಚೇತನ್ ಎಸ್. ನಗರಸಭೆ ಅಧ್ಯಕ್ಷೆ ಜೆ.ಸಿ ಗೀತಾರಾಜ್‌ಕುಮಾರ್,ಉಪಾಧ್ಯಕ್ಷ ಬಷೀರ್ ಅಹಮದ್, ಸದಸ್ಯರಾದ ಬಿ.ಕೆ ಮೋಹನ್, ಜಾರ್ಜ್, ಬ್ಲಾಕ್ ಕಾಂಗ್ರೆಸ್ ಅಧ್ಯಕ್ಷ ಎಸ್. ಕುಮಾರ್,ಡಿಸಿಸಿ ಬ್ಯಾಂಕ್ ಉಪಾಧ್ಯಕ್ಷ ಎಸ್. ಕೆ ಮರಿಯಪ್ಪ, ನಿರ್ದೇಶಕ ಎಂ. ಶ್ರೀಕಾಂತ್,

ತಹಸೀಲ್ದಾರ್ ಪರುಸಪ್ಪ ಕುರುಬರ, ರಾಷ್ಟ್ರೀಯ ಯುವ ಕಾಂಗ್ರೆಸ್ ಮಾಜಿ ಅಧ್ಯಕ್ಷ ಬಿ.ವಿ ಶ್ರೀನಿವಾಸ್, ಸರಕಾರದ 5 ಗ್ಯಾರಂಟಿ ಯೋಜನೆಗಳ ಅನುಷ್ಠಾನ ಪ್ರಾಧಿಕಾರದ ತಾಲೂಕು ಅಧ್ಯಕ್ಷ ಬಿ.ಎಸ್ ಗಣೇಶ್, ಯುವ ಮುಖಂಡ ಬಿ.ಎಸ್ ಬಸವೇಶ್, ಡಾ. ಪುನೀತ್ ರಾಜ್‌ಕುಮಾರ್‌ಅಭಿಮಾನಿಗಳ ಸಂಘದ ಅಧ್ಯಕ್ಷ ಬಿ.ಎಂ ಅರ್ಪಿತ್ ಕುಮಾರ್(ಅಪ್ಪು), ಪೌರಾ ಯುಕ್ತ ಕೆ.ಎನ್ ಹೇಮಂತ್, ಮುಖಂಡ ಅಣ್ಣಾದೊರೈ, ಗುತ್ತಿಗೆದಾರ ಷರೀಫ್ ಹಾಗು ಕಾಂಗ್ರೆಸ್ ಪಕ್ಷದ ನಗರಸಭೆ ಎಲ್ಲ ಸದಸ್ಯರು ಸೇರಿದಂತೆ ವಿವಿಧ ಸಂಘ-ಸಂಸ್ಥೆಗಳ ಮುಖಂಡರು, ಗಣ್ಯರು ಪಾಲ್ಗೊಳ್ಳಲಿದ್ದಾರೆ ಎಂದರು.

ಡಾ.ರಾಜಕುಮಾರ್‌ಮತ್ತು ಡಾ. ಪುನೀತ್ ರಾಜ್‌ಕುಮಾರ್ ಅಭಿಮಾನಿಗಳ ಸಂಘದ ವತಿಯಿಂದ ಬಿತ್ತಿಚಿತ್ರ ಬಿಡುಗಡೆಗೊಳಿಸಲಾಯಿತು.

ಸಹಕಾರ ಸಂಘಕ್ಕೆ ಮಾಜಿ ಅಧ್ಯಕ್ಷ ಸಿಇಒ ಕುತ್ತು| 18 ವರ್ಷದ ಹಗರಣ ಬಯಲು ತನಿಖೆಗೆ ಆಗ್ರಹ: ಅಧ್ಯಕ್ಷ ಈಶ್ವರಪ್ಪಗೌಡ

ವೀರಶೈವ ಪತ್ತಿನ ಸಹಕಾರ ಸಂಘದಲ್ಲಿ ಅವ್ಯವಹಾರದ ಆರೋಪ

ಹೊಸನಗರ: ಸುಮಾರು 18ವರ್ಷಗಳ ಹಿಂದೆ ಸ್ಥಾಪನೆಗೊಂಡ ಹೊಸನಗರ ಶ್ರೀ ವೀರಶೈವ ಪತ್ತಿನ ಸಹಕಾರ ಸಂಘದಲ್ಲಿ ಕಾರ್ಯನಿರ್ವಹಣಾಧಿಕಾರಿ ಗೀತಾ ಹಾಗೂ ಮಾಜಿ ಅಧ್ಯಕ್ಷ ಎಚ್ .ಪಿ ನಂಜುಂಡಪ್ಪನವರು ಯಾವುದೇ ಲೆಕ್ಕಪತ್ರಗಳನ್ನು ಶೇರುದಾರರಿಗೆ ನೀಡದೇ ಆಟವಾಡಿಸುತ್ತಿದ್ದಾರೆ ಎಂದು ಇಂದಿನ ವೀರಶೈವ ಪತ್ತಿನ ಸಹಕಾರ ಸಂಘದ ಅಧ್ಯಕ್ಷ ಈಶ್ವರಪ್ಪಗೌಡರವರು ಆರೋಪಿಸಿದ್ದು 18 ವರ್ಷದಲ್ಲಿ ಸಾಕಷ್ಟು ಅವ್ಯವಹಾರ ನಡೆದಿದೆ ಎಂದು ಗುಮಾನಿಯಿದ್ದು ತಕ್ಷಣ ಉನ್ನತ ಮಟ್ಟದ ತನಿಖೆ ನಡೆಸ ಬೇಕೆಂದು ಆಗ್ರಹಿಸಿದ್ದಾರೆ.

ಹೊಸನಗರದ ಪ್ರವಾಸಿ ಮಂದಿರದಲ್ಲಿ ಸುದ್ದಿಗೋಷ್ಠಿ ನಡೆಸಿ ಮಾತನಾಡಿದರು. ಹೊಸನಗರ ಟೌನ್‌ನಲ್ಲಿರುವ ಶ್ರೀ ವೀರಶೈವ ಪತ್ತಿನ ಸಹಕಾರ ಸಂಘದಲ್ಲಿ ಎಚ್ ಪಿ ನಂಜುಂಡಪ್ಪ ಹಾಗೂ ಶ್ರೀಮತಿ ಗೀತಾರವರು ಸುಧೀರ್ಘ ಅವಧಿಗೆ ಹದಿನೇಂಟು ವರ್ಷಗಳ ಕಾಲ ಅಧ್ಯಕ್ಷರಾಗಿ ಮತ್ತು ಮುಖ್ಯ ಕಾರ್ಯನಿರ್ವಹಣಾಧಿಕಾರಿಯಾಗಿ ಜಂಟಿಯಾಗಿ ಸಂಘದ ಆಡಳಿತದ ಕೆಲಸ ನಿರ್ವಹಿಸುತ್ತ ಬಂದಿದ್ದು, ಸಂಘಕ್ಕೆ ಬರುತ್ತಿದ್ದ ಪಿಗ್ಮಿ ಹಣದಲ್ಲಿ ವಂಚನೆ, ಜಾಮೀನು ಸಾಲದಲ್ಲಿ ವಂಚನೆ, ಶಿವವಿಕಾಸ ಪತ್ರದಲ್ಲಿ ವಂಚನೆ, ಖಾಯಂ ಠೇವಣಿಯಲ್ಲಿ ನಕಲಿ ಬಾಂಡ್ ವಿತರಣೆ ಹಾಗೂ ರಶೀದಿ ಪುಸ್ತಕದಲ್ಲಿ ವಂಚನೆ, ಸಂಘದ ಹಣ ಬಳಕೆ ಮಾಡಿ ಮೀಟರ್‌ಬಡ್ಡಿ ವ್ಯವಹಾರ ನಡೆಸಿ ಸಂಘಕ್ಕೆ ಬಾರಿ ನಷ್ಟವುಂಟು ಮಾಡಿದ್ದು, ಕೋಟ್ಯಾಂತರ ರೂಪಾಯಿಗಳ ವ್ಯವಹಾರ ಸಂಘದಲ್ಲಿ ನೆಡೆದಿದ್ದರೂ ಸಹಾ ಸಂಘವನ್ನು ನಷ್ಟಕ್ಕೆ ತೋರಿಸಿ ಸಂಘದ ಆದಾಯದಲ್ಲಿ ನಷ್ಟವನ್ನು ತೋರಿಸಿ ಭಾರಿ ಪ್ರಮಾಣದ ಹಗರಣ ಮಾಡಿದ್ದಾರೆ ಎಂದು ಆರೋಪಿಸಿದರು ಎಂದರು.

ಅವ್ಯವಹಾರ ನಡೆದಿದೆ ತನಿಖೆ ನಡೆಸಿ ಎಂದು ಒತ್ತಾಯಿಸುವ ಸಂದರ್ಭದಲ್ಲಿ ನಾಲ್ಕು ಜನ ನಿರ್ದೇಶಕರು ರಾಜೀನಾಮೆ ನೀಡಲು ಮುಂದಾಗಿದ್ದು, ಆಡಳಿತ ಮಂಡಳಿಯ ಸಭೆಗೆ ಗೈರು ಹಾಜೂರು ಆಗುತ್ತ ಬರುತ್ತಿರುವುದನ್ನು ನೋಡಿದರೆ ಇನ್ನೂ ಹೆಚ್ಚಿನ ಹಗರಣ ನೆಡೆದಿರಬಹುದೆಂಬ ಅನುಮಾನ ಬಂದಿದ್ದು ಇತ್ತ ಅಮಾನತುಗೊಂಡ ಸಿ.ಇ.ಒ. ಗೀತಾಗಿರೀಶ ಇವರು ಬದಲಿ ಪ್ರಭಾರ ಪ್ರಭಾರಕಾರ್ಯ ನಿರ್ವಹಣಾಧಿಕಾರಿಗಳಿಗೆ ಸಂಘದ ಎಲ್ಲ ಕಾರ್ಯಕಲಾಪಗಳನ್ನು ನೆಡೆಸಲು ಆದೇಶವಿದ್ದರೂ ಸಹಾ ಇಲಾಖೆ ಅಧಿಕಾರಿಗಳು ಬಂದು ಎಲ್ಲ ಲೆಕ್ಕ-ಪತ್ರಗಳನ್ನು ಪ್ರಭಾರ ಸಿ.ಇ.ಒ ಹಸ್ತಾಂತರಿಸಲು ಸೂಚಿಸಿದರೂ ಸಹಾ ಯಾವೂದೇ ಲೆಕ್ಕ-ಪತ್ರಗಳನ್ನ ನೀಡದೇ ಕೆಲವು ನಿರ್ದೇಶಕರನ್ನು ಹಾಗೂ ಷೇರುದಾರರನ್ನು ಎತ್ತಿಕಟ್ಟುತ್ತ ಹಗರಣವನ್ನು ಮುಚ್ಚಿ ಹಾಕಲು ಪ್ರಯತ್ನಿಸುತ್ತ ಆಡಳಿತ ಅಧಿಕಾರಿಯನ್ನು ನೇಮಕ ಮಾಡಿಕೊಂಡು ಹಗರಣವನ್ನು ಮುಚ್ಚಿಹಾಕಲು ಪ್ರಯತ್ನ ಮಾಡಿತ್ತೀರುವುದನ್ನು ಹಾಗೂ ಅಧಿಕಾರವನ್ನು ಹಸ್ತಾಂತರಗೊಳಿಸದಿರುವುದನ್ನು ನೋಡಿದರೆ ಸಂಘದಲ್ಲಿ ಭಾರಿ ಪ್ರಮಾಣದ ಹಗರಣ ಮಾಡಿರುವ ಶಂಕೆ ವ್ಯಕ್ತವಾಗಿದ್ದು, ಹಾಗೂ ಅನೇಕ ಹಗರಣ ನೆಡೆಸಿರುವುದರ ದಾಖಲೆಕೊಡ ನಮ್ಮಲ್ಲಿ ಇದ್ದು, ತನಿಖೆ ಸಂದರ್ಭದಲ್ಲಿ ನೀಡಲಾಗುವುದು.

ಈ ಬಗ್ಗೆ ಉನ್ನತ ಮಟ್ಟದ ತನಿಖೆಯನ್ನು ನೆಡೆಸಲು ಇಂದಿನ ಸಹಕಾರ ಸಚಿವರಾದ ಹಾಗೂ ಮಾನ್ಯ ಮುಖ್ಯಮಂತ್ರಿಗಳಾದ ಸಿದ್ದರಾಮಯ್ಯನವರು ಸಂಬಂಧಪಟ್ಟ ಅಧಿಕಾರಿಗಳಿಂದ ಉನ್ನತ ಮಟ್ಟದ ತನಿಖೆ ನೆಡೆಸಿ ಮಾಜಿಅಧ್ಯಕ್ಷರಾದ ಎಚ್ ಪಿ ನಂಜುಂಡಪ್ಪ ಹಾಗೂ ಸಿ.ಇ.ಒ. ಗೀತಾ ಗಿರೀಶ ಇವರ ಮೇಲೆ ಸೂಕ್ತ ಕ್ರಮ ಕೈಗೊಳ್ಳಲು ಆಡಳಿತ ಮಂಡಳಿ ಈ ಮೂಲಕ ಒತ್ತಾಯಿಸಿದ್ದಾರೆ. ಸುದ್ದಿ ಘೋಷ್ಠಿಯಲ್ಲಿ ವೀರಶೈವ ಪತ್ತಿನ ಸಹಕಾರಿ ಸಂಘದ ಉಪಾಧ್ಯಕ್ಷರಾದ ಬಿ.ಎಚ್ ಬಸಪ್ಪ, ನಿರ್ದೇಶಕರಾದ ಎಚ್. ಶಿವಾನಂದ ಮಾವಿನಕಟ್ಟೆ, ಎಚ್ ಮಲ್ಲಿಕ, ಯೋಗೇಶ್ ಕುಮಾರ್‌ಇನ್ನೂ ಮುಂತಾದವರು ಉಪಸ್ಥಿತರಿದ್ದರು.

ಹೊಸನಗರದ ಪ್ರವಾಸಿ ಮಂದಿರದ ಆವರಣದಲ್ಲಿ ವೀರಶೈವ ಪತ್ತಿನ ಸಹಕಾರಿ ಸಂಘದ ಅಧ್ಯಕ್ಷ ಈಶ್ವರಪ್ಪಗೌಡ ಸಂಘದ ಅವ್ಯವಹಾರದ ಬಗ್ಗೆ ಸುದ್ದಿ ಘೋಷ್ಠಿ ನಡೆಸಿದರು.

ಹಿಂದಿನ ಎಲ್ಲ ಅವ್ಯವಹಾರಗಳನ್ನು ಮಾಜಿಅಧ್ಯಕ್ಷ ನಂಜುಂಡಪ್ಪ ಹಾಗೂ ಮುಖ್ಯಕಾರ್ಯನಿರ್ವಹಣಾಧಿಕಾರಿ ಗೀತಾಗಿರೀಶ ಜಂಟಿಯಾಗಿ ಎಲ್ಲ ವ್ಯಹಾರಗಳನ್ನು ನೆಡೆಸಿದ್ದು, ಈ ಬಗ್ಗೆ ಸಮಗ್ರತನಿಖೆಗೆ ಸಂಬಂಧಪಟ್ಟ ಇಲಾಖೆಗೆ ದೂರುಸಲ್ಲಿಸಲಾಗಿದೆ.

ಅಧ್ಯಕ್ಷ,ಈಶ್ವರಪ್ಪಗೌಡ

ಕಿವೀಸ್ ವಿರುದ್ಧ ಭಾರತಕ್ಕೆ ಸೋಲು

ರಾಜ್‌ಕೋಟ್: ಡೆರಿಲ್ ಮಿಚೆಲ್ ಅಮೋಘ ಶತಕ (131 ಅಜೇಯ) ಹಾಗೂ ವಿಲ್ ಯಂಗ್ (87) ಅರ್ಧಶತಕದ ನೆರವಿನಿಂದ ಅತಿಥೇಯ ಭಾರತ ವಿರುದ್ಧ ನಡೆದ ಎರಡನೇ ಏಕದಿನ ಪಂದ್ಯದಲ್ಲಿ ನ್ಯೂಜಿಲೆಂಡ್ ಏಳು ವಿಕೆಟ್ ಅಂತರದ ಜಯ ದಾಖಲಿಸಿದೆ. ಆ ಮೂಲಕ ಮೂರು ಪಂದ್ಯಗಳ ಏಕದಿನ ಸರಣಿಯಲ್ಲಿ 1-1ರ ಅಂತರದ ಸಮಬಲ ಸಾಧಿಸಿದೆ. ಕನ್ನಡಿಗ ಕೆ.ಎಲ್. ರಾಹುಲ್ (112) ಅವರ ಶತಕ ಬುಧವಾರ ವ್ಯರ್ಥವಾಯಿತಲ್ಲದೆ, ನ್ಯೂಜಿಲೆಂಡ್ ವಿರುದ್ಧದ ಭಾರತದ ಗೆಲುವಿನ ಓಟಕ್ಕೆ ತೆರೆ ಬಿದ್ದಿದೆ. ಭಾರತ ಒಡ್ಡಿದ 285 ರನ್‌ಗಳ ಗುರಿ ಬೆನ್ನಟ್ಟಿದ ನ್ಯೂಜಿಲೆಂಡ್ 47.3 ಓವರ್‌ಗಳಲ್ಲಿ ಮೂರು ವಿಕೆಟ್ ನಷ್ಟಕ್ಕೆ ಗುರಿ ತಲುಪಿತು.

ನ್ಯೂಜಿಲೆಂಡ್ ಆರಂಭಿಕ ಆಘಾತ ಅನುಭವಿಸಿದರೂ ಮೂರನೇ ವಿಕೆಟ್‌ಗೆ 162 ರನ್‌ಗಳ ಜತೆಯಾಟದ ಮೂಲಕ ಡೆರಿಲ್ ಮಿಚೆಲ್ ಹಾಗೂ ವಿಲ್ ಯಂಗ್ ತಂಡವನ್ನು ಗೆಲುವಿನ ದಡ ಸೇರಿಸಿದರು.

ಆಕ್ರಮಣಕಾರಿ ಆಟ ಪ್ರದರ್ಶಿಸಿದ ಮಿಚೆಲ್ ಅಮೋಘ ಶತಕ ಸಾಧನೆ ಮಾಡಿದರು. 117 ಎಸೆತಗಳಲ್ಲಿ 131 ರನ್ ಗಳಿಸಿ (11) ಔಟಾಗದೆ ಉಳಿದರು. ಅವರಿಗೆ ತಕ್ಕ ಸಾಥ್ ನೀಡಿದ ವಿಲ್ ಯಂಗ್ 87 ರನ್ ಗಳಿಸಿ ಔಟ್ ಆದರು. 98 ಎಸೆತಗಳನ್ನು ಎದುರಿಸಿದ ಯಂಗ್ ಇನ್ನಿಂಗ್ಸ್‌ನಲ್ಲಿ ಏಳು ಬೌಂಡರಿಗಳು ಸೇರಿದ್ದವು. ಕೊನೆಯಲ್ಲಿ ಗ್ಲೆನ್ ಫಿಲಿಫ್ ಅಜೇಯ 32 ರನ್‌ಗಳ ಉಪಯುಕ್ತ ಕಾಣಿಕೆ ನೀಡಿದರು.

ಭಾರತದ ಪರ ಹರ್ಷಿತ್ ರಾಣಾ, ಪ್ರಸಿದ್ಧ್ ಕೃಷ್ಣ ಹಾಗೂ ಕುಲದೀಪ್ ಯಾದವ್ ತಲಾ ಒಂದು ವಿಕೆಟ್ ಗಳಿಸಿದರು.

ಪಂದ್ಯದಲ್ಲಿ ಟಾಸ್ ಗೆದ್ದ ನ್ಯೂಜಿಲೆಂಡ್ ತಂಡವು, ಮೊದಲು ಫೀಲ್ಡಿಂಗ್ ಆಯ್ದುಕೊಂಡಿತು, ಭಾರತದ ಪರ ಅನುಭವಿ ಆರಂಭಿಕ ಆಟಗಾರ ರೋಹಿತ್ ಶರ್ಮಾ 24 ರನ್ (38 ಎಸೆತ) ಮತ್ತೆ ನಿರಾಸೆ ಅನುಭವಿಸಿದರು. ಅತ್ಯುತ್ತಮ ಲಯದಲ್ಲಿದ್ದ ವಿರಾಟ್ ಕೊಹ್ಲಿ (23 ರನ್, 9 ಎಸೆತ) ಕೂಡ ಬೇಗನೇ ವಿಕೆಟ್ ಒಪ್ಪಿಸಿದರು. ನಾಯಕ ಶುಭಮನ್ ಗಿಲ್ (56 ರನ್, 53 ಎಸೆತ) ಅರ್ಧಶತಕ ಸಿಡಿಸಿ ಕೈಲ್ ಜೇಮಿಸನ್‌ಗೆ ವಿಕೆಟ್ ಒಪ್ಪಿಸಿದರು. ಶ್ರೇಯಸ್ ಐಯ್ಯರ್ ಕೇವಲ 8 ರನ್ ಗಳಿಸುವ ಮೂಲಕ ನಿರಾಸೆ ಮೂಡಿಸಿದರು.

5ನೇ ಕ್ರಮಾಂಕದಲ್ಲಿ ಬ್ಯಾಟಿಂಗ್‌ಗೆ ಬಂದ ವಿಕೆಟ್ ಕೀಪರ್-ಬ್ಯಾಟರ್ ಕೆ.ಎಲ್. ರಾಹುಲ್ ಅವರು ಶತಕ ಸಿಡಿಸುವ ಮೂಲಕ ತಂಡದ ಮೊತ್ತವನ್ನು ಹೆಚ್ಚಿಸಿದರು. 92 ಎಸೆತದಿಂದ ಅಜೇಯ 112 ರನ್ ಬಾರಿಸಿದರು. ಕೆಳ ಕ್ರಮಾಂಕದಲ್ಲಿ ಬ್ಯಾಟಿಂಗ್ ಬಂದ ರವೀಂದ್ರ ಜಡೇಜಾ (27 ರನ್) ಹಾಗೂ ನಿತೀಶ್ ಕುಮಾರ್ ರೆಡ್ಡಿ (29 ರನ್) ರಾಹುಲ್‌ಗೆ ಸಾಥ್ ನೀಡಿದರು.

ಸಮಾಚಾರ ಸಣ್ಣದಲ್ಲ

ಇಂಡಿಯಾ ಓಪನ್ ಟೂರ್ನಿ ಹಿಂದೆ ಸರಿದ ಆ್ಯಂಡರ್ಸ್

ದೆಹಲಿ: ರಾಷ್ಟ್ರ ರಾಜಧಾನಿಯಲ್ಲಿ ವಾಯು ಮಾಲಿನ್ಯ ತೀವ್ರಗೊಂಡಿರುವುದರಿಂದ ಪ್ರಸ್ತುತ ನಡೆಯುತ್ತಿರುವ ಇಂಡಿಯಾ ಓಪನ್ ಬ್ಯಾಡ್ಮಿಂಟನ್ ಟೂರ್ನಿಯಿಂದ ಹಿಂದೆ ಸರಿಯುವುದಾಗಿ ವಿಶ್ವ ನಂ.3 ಆಟಗಾರ ಡೆನ್ಮಾರ್ಕ್ ಆ್ಯಂಡರ್ಸ್ ಅಂಟೊನ್ಸನ್ ಹೇಳಿದ್ದಾರೆ. 'ಸತತ ಮೂರನೇ ಸಲವೂ ಇಂಡಿಯಾ ಓಪನ್‌ನಿಂದ ನಾನು ಏಕೆ ಹಿಂದೆ ಸರಿದಿದ್ದೇನೆ ಎಂದು ತಿಳಿದುಕೊಳ್ಳಲು ಹಲವಾರು ಮಂದಿಗೆ ಕುತೂಹಲ ಇದೆ. ದೆಹಲಿಯಲ್ಲಿ ವಾಯು ಮಾಲಿನ್ಯ ತೀವ್ರವಾಗಿದ್ದು, ಬ್ಯಾಡ್ಮಿಂಟನ್ ಟೂರ್ನಿ ಆಯೋಜಿಸಲು ಸೂಕ್ತ ಪ್ರದೇಶವೆಂದು ನಾನು ಭಾವಿಸುವುದಿಲ್ಲ' ಎಂದು ಅಂಟೊನ್ಸನ್ ತಮ್ಮ ಇನ್‌ಸ್ಟಾಗ್ರಾಮ್ ಖಾತೆಯಲ್ಲಿ ಬರೆದಿದ್ದಾರೆ. ನಾಲ್ಕು ಸಲ ವಿಶ್ವ ಚಾಂಪಿಯನ್ ಆಗಿರುವ ಅಂಡರ್ಸ್ ತಮ್ಮ ಈ ನಿರ್ಧಾರಕ್ಕಾಗಿ 5.000 ಅಮೆರಿಕನ್ ಡಾಲರ್ ದಂಡ ತೆರಬೇಕಾಗಿದೆ ಎಂದು ತಿಳಿದು ಬಂದಿದೆ. 5,000 ಅಮೆರಿಕನ್ ಡಾಲರ್ ಪ್ರಶಸ್ತಿ ಮೊತ್ತ ಹೊಂದಿರುವ ಬಿಡಬ್ಲ್ಯುಎಫ್ ಟೂರ್ನಿಯಲ್ಲಿ ಆಡುವ ಪರಿಸ್ಥಿತಿ ಬಗ್ಗೆ ಮಿಯಾ ಬ್ಲಿಚ್‌ಫಲ್ಡ್ ಕೂಡಾ ಟೀಕೆ ಮಾಡಿದ್ದರು. ದೆಹಲಿ ವಾಯು ಗುಣಮಟ್ಟ ಸೂಚ್ಯಂಕದ ಚಿತ್ರವನ್ನು ಡೆನ್ಮಾರ್ಕ್‌ನ ಆಟಗಾರ ಹಂಚಿಕೊಂಡಿದ್ದಾರೆ.

ಒಮಾನ್‌ನ ಮಸ್ಕತ್‌ನಲ್ಲಿ ನಡೆದ ಕಾರ್ಯಕ್ರಮ

ವಿಶ್ವಬ್ರಾಹ್ಮಣ ಒಕ್ಕೂಟದ ವಾರ್ಷಿಕ ಕ್ರೀಡಾಕೂಟ

ಮಸ್ಕತ್: ಇಲ್ಲಿನ ವಿಶ್ವಬ್ರಾಹ್ಮಣ ಒಕ್ಕೂಟವು (ವಿಒಎಂ) ಆಯೋಜಿಸಿರುವ ವಾರ್ಷಿಕ ಕ್ರೀಡಾಕೂಟವು ಇತ್ತೀಚೆಗೆ ಒಮಾನ್‌ನ ಮಸ್ಕತ್‌ನಲ್ಲಿ ನಡೆಯಿತು.

ಮುಖ್ಯ ಅತಿಥಿಗಳಾಗಿ ಆಗಮಿಸಿದ ಡಾ. ಶ್ರೀಹರ್ಷ ವಿಶ್ವಬ್ರಾಹ್ಮಣ, ರುದ್ರಾಚಾರ್ ಹಾಗೂ ಅತಿಥಿಗಳಾಗಿದ್ದ ಬಿ. ಎಂ.ಆಚಾರ್ಯ ಕಾವೂರು, ವೀಣಾ ಆಚಾ ರ್ಯ ಮತ್ತು ಸಂಸ್ಥೆಯ ಅಧ್ಯಕ್ಷರು ಮತ್ತು ಇತರ ಗಣ್ಯರೆಲ್ಲರೂ ಕಾರ್ಯಕ್ರಮ ಉದ್ಘಾಟಿಸಿದರು.

ಮುಖ್ಯ ಅತಿಥಿಗಳಾಗಿ ಭಾಗವಹಿಸಿದ ಶ್ರೀಹರ್ಷ ಮತ್ತು ಬಿ. ಎಮ್.ಆಚಾರ್ಯ ಅವರು ವಿಶ್ವಕರ್ಮ ಸಮಾಜ ಬಾಂಧವರ ಕ್ರೀಡಾ ಉತ್ಸಾಹವನ್ನು ಕಂಡು ಸಂತೋಷ ವ್ಯಕ್ತಪಡಿಸಿ, ಒಕ್ಕೂಟವು ಇನ್ನೂ ಎತ್ತರಕ್ಕೆ ಬೆಳೆಯಲಿ ಎಂದು ಶುಭ ಹಾರೈಸಿದರು.

ಕಾರ್ಯಕ್ರಮದಲ್ಲಿ ಭಾವಹಿಸಿ ಅಧ್ಯಕ್ಷ ಭಾಷಣ ಮಾಡಿದ ರವೀಂದ್ರ ಆಚಾರ್ಯ, ನಾವೆಲ್ಲರೂ ಕ್ರೀಡೆಯಲ್ಲಿ ಭಾಗವಹಿಸಿ ಸ್ನೇ ಹ, ಆತ್ಮೀಯತೆಯ ನೆನಪುಗಳನ್ನು ಹುಟ್ಟು ಹಾಕುವ ಆಶಯವನ್ನು ವ್ಯಕ್ತಪಡಿಸಿದರು.

ಒಕ್ಕೂಟದ ಪಧಾಧಿಕಾರಿಗಳಾದ ಮಹೇಶ್ ಪುರೋಹಿತ್ ಹುಬ್ಬಳ್ಳಿ, ಪ್ರಸಾದ್ ಆಚಾರ್ಯ ಮಂಗಳೂರು, ಅಮೃತ್ ಆಚಾರ್ಯ ಮಣಿಪುರ, ಸುದೇಶ್ ಆಚಾರ್ಯ ಕಿನ್ನಿಗೋಳಿ, ಪ್ರೀತಿ ರಾಮಚಂದ್ರ ಕಾರ್ಯಕ್ರಮಕ್ಕೆ ಶುಭ ಹಾರೈಸಿದರು.

ಒಕ್ಕೂಟದ ಕ್ರೀಡಾಕಾರ್ಯದರ್ಶಿ ಗಳಾದ ರತ್ನಾಕರ್ ಆಚಾರ್ಯ ಮೂಡು ಬೆಳ್ಳೆ, ಸಂತೋಷ್ ಆಚಾರ್ಯ ಬೆಳಪು ಹಾಗೂ ಯುವನಾಯಕರಾದ ರವೀಂದ್ರ ಆಚಾರ್ಯ ಬೆಳ್ಮಣ್ಣುರವರ ನೇತೃತ್ವದಲ್ಲಿ ವೈವಿಧ್ಯಮಯ ಆಟೋಟ ಸ್ಪರ್ಧೆಗಳನ್ನು ಏರ್ಪಡಿಸಲಾಗಿತ್ತು. ಕ್ರೀಡಾಕೂಟದ ಸಮಾರೋಪ ಸಂದ ರ್ಭದಲ್ಲಿ ಸ್ಪರ್ಧಾ ವಿಜೇತರಿಗೆ ಬಹುಮಾನ ವನ್ನು ನೀಡಿ ಪುರಸ್ಕರಿಸಲಾಯಿತು. ಸುಧಾಕರ್ ಪಾಂಚಾಲ್ ಕಾರ್ಯಕ್ರಮ ನಿರೂಪಿಸಿದರು.

ಕರ್ನಾಟಕ ಸರ್ಕಾರ
ಕರ್ನಾಟಕ ಪರೀಕ್ಷಾ ಪ್ರಾಧಿಕಾರ

ಯುಜಿ ಸಿಇಟಿ - 2026

ಪ್ರಿಯ ವಿದ್ಯಾರ್ಥಿಗಳೇ ಮತ್ತು ಪೋಷಕರೇ

ಇಂಜಿನಿಯರಿಂಗ್, ಕೃಷಿವಿಜ್ಞಾನ, ಪಶುಸಂಗೋಪನೆ, ಫಾರ್ಮಸಿ, ಬಿಎಸ್‌ಸಿ (ನರ್ಸಿಂಗ್) ಮುಂತಾದ ವೃತ್ತಿಪರ ಕೋರ್ಸ್‌ಗಳ ಪ್ರವೇಶಕ್ಕೆ ಪ್ರಾಧಿಕಾರವು ನಡೆಸುವ ಸಿಇಟಿ-2026ಕ್ಕೆ ಅಭ್ಯರ್ಥಿಯು ಅರ್ಜಿಯನ್ನು ಆನ್‌ಲೈನ್ ಮೂಲಕ ಸಲ್ಲಿಸಬೇಕಾಗುತ್ತದೆ. ಸಿಇಟಿ-2026ರ ಅರ್ಜಿಯು "APPLICATION-CUM-VERIFICATION" MODULE ಆಗಿರು ವುದರಿಂದ ಅಭ್ಯರ್ಥಿಗಳ SATS ಮತ್ತು RD ಸಂಖ್ಯೆಯನ್ನು ಆಧರಿಸಿ ವ್ಯಾಸಂಗ ಮತ್ತು ಜಾತಿ ಮೀಸಲಾತಿ ವಿವರಗಳನ್ನು ವೆಬ್‌ಸರ್ವೀಸ್ ಮೂಲಕ ಪಡೆಯಲಾಗುವುದು.

ಆದ ಕಾರಣ ಅರ್ಜಿ ಸಲ್ಲಿಸುವ ವಿಧಾನ, ಅರ್ಹತಾ ಕಂಡಿಕೆ ಷರತ್ತುಗಳು, ವಿವಿಧ ಪ್ರಮಾಣ ಪತ್ರಗಳ ಮಾದರಿಗಳು, ಇತ್ಯಾದಿಗಳ ಸಂಕ್ಷಿಪ್ತ ಮಾಹಿತಿಗಳನ್ನೊಳಗೊಂಡ "ಸಿಇಟಿ ದಿಕ್ಸೂಚಿ" ಮಾಹಿತಿ ಪುಸ್ತಕವನ್ನು ಅಭ್ಯರ್ಥಿಗಳಿಗೆ ಆಯಾ ಕಾಲೇಜಿನಲ್ಲಿಯೇ ಒದಗಿಸಲಾಗುವುದು.

ಮಾನ್ಯ ಉನ್ನತ ಶಿಕ್ಷಣ ಸಚಿವರು ಹಾಗೂ ಕೆಇಎ ಅಧ್ಯಕ್ಷರಾದ ಡಾ.ಎಂ.ಸಿ.ಸುಧಾಕರ ಮತ್ತು ಮಾನ್ಯ ವೈದ್ಯಕೀಯ ಶಿಕ್ಷಣ ಮತ್ತು ಕೌಶಲ್ಯಾಭಿವೃದ್ಧಿ ಸಚಿವರು ಹಾಗೂ ಕೆಇಎ ಸಹ ಅಧ್ಯಕ್ಷರಾದ ಡಾ.ಶರಣ ಪ್ರಕಾಶ ಪಾಟೀಲ ಅವರು 2026ನೇ ಸಾಲಿನ ಸಾಲಿನ ಸಿಇಟಿ ದಿಕ್ಸೂಚಿ ಬಿಡುಗಡೆ ಮಾಡಿದರು.

ಅರ್ಜಿ ಸಲ್ಲಿಸಲು ಏನೇನು ದಾಖಲೆ ಬೇಕಾಗಬಹುದು?

ಕಡ್ಡಾಯ ದಾಖಲೆಗಳು ಎಲ್ಲಾ ಅಭ್ಯರ್ಥಿಗಳಿಗೆ
- ಎಸ್‌ಎಸ್‌ಎಲ್ ಸಿ / 10ನೇ ತರಗತಿ ಅಂಕಪಟ್ಟಿ
- ಆಧಾರ್ ಕಾರ್ಡ್ ಮತ್ತು ಪ್ರಮಾಣ ಪತ್ರಗಳು
- ಜೆಪಿಜಿ ಫಾರ್ಮಾಟ್ ನಲ್ಲಿ ವಿದ್ಯಾರ್ಥಿಯ ಫೋಟೋ < 50 ಕೆಬಿ.
- ಜೆಪಿಜಿ ಫಾರ್ಮಾಟ್ ನಲ್ಲಿ ವಿದ್ಯಾರ್ಥಿಯ ಸಹಿ < 50 ಕೆಬಿ
- ವಿದ್ಯಾರ್ಥಿಯ ಮೊಬೈಲ್ ಸಂಖ್ಯೆ (ವಾಟ್ಸಪ್ ಇರುವ) & ಇ-ಮೇಲ್ ನೋಂದಣಿ

ವಿಶೇಷ ಸೂಚನೆ: ಎಸ್‌ಎಸ್‌ಎಲ್‌ಸಿ ಅಂಕಪಟ್ಟಿ, ಆಧಾರ್ ಕಾರ್ಡ್ ಹಾಗೂ RD ಪ್ರಮಾಣ ಪತ್ರಗಳಲ್ಲಿ ಇರುವ ಹೆಸರು ಒಂದೇ ರೀತಿಯಲ್ಲಿ ಇರಬೇಕು. ಒಂದು ವೇಳೆ ವ್ಯತ್ಯಾಸ ಇದ್ದರೆ ಕೂಡಲೇ ಎಸ್ ಎಸ್ ಎಲ್ ಸಿ ಅಂಕಪಟ್ಟಿಯಲ್ಲಿ ಇರುವ ಹಾಗೆ ಆಧಾರ್ ಕಾರ್ಡ್ ಮತ್ತು RD ಪ್ರಮಾಣ ಪತ್ರಗಳನ್ನು ಸರಿಪಡಿಸಿಕೊಳ್ಳಿ.

ಅನ್ವಯಿಸುವುದಾದರೆ ಈ ಕೆಳಗಿನ ದಾಖಲೆಗಳು ಬೇಕು
(ಪ್ರಮಾಣಪತ್ರಗಳು ಅಭ್ಯರ್ಥಿಯ ಹೆಸರಿನಲ್ಲಿ ಮಾತ್ರ ಇರಬೇಕು)

ಪರಿಶಿಷ್ಟ ಜಾತಿ ಅಭ್ಯರ್ಥಿಗಳು, RD ಸಂಖ್ಯೆ ಇರುವ ಒಳ ಮೀಸಲಾತಿ ವಿವರಗಳನ್ನು ಒಳಗೊಂಡ (ಪ್ರವರ್ಗ-ಎ / ಪ್ರವರ್ಗ-ಬಿ / ಪ್ರವರ್ಗ-ಸಿ) ಜಾತಿ ಪ್ರಮಾಣ ಪತ್ರ.	1ರಿಂದ 10ನೇ ತರಗತಿವರೆಗೆ ಕನ್ನಡ ಮಾಧ್ಯಮದಲ್ಲಿ ಓದಿರುವ ವ್ಯಾಸಂಗ ಪ್ರಮಾಣ ಪತ್ರ
RD ಸಂಖ್ಯೆ ಇರುವ ಜಾತಿ ಪ್ರಮಾಣ ಪತ್ರ ST ಹಾಗೂ ಪ್ರವರ್ಗ-1ರ ವಿದ್ಯಾರ್ಥಿ ಗಳಿಗೆ.	1ರಿಂದ 10ನೇ ತರಗತಿವರೆಗೆ ಕರ್ನಾಟಕದ ಗ್ರಾಮೀಣ ಪ್ರದೇಶದಲ್ಲಿ ಓದಿರುವ ವ್ಯಾಸಂಗ ಪ್ರಮಾಣ ಪತ್ರ
ಎಸ್‌ಸಿ, ಎಸ್‌ಟಿ, ಪ್ರವರ್ಗ-1 ಅಭ್ಯರ್ಥಿಗಳು ಆರ್‌ಡಿ ಸಂಖ್ಯೆಯೊಂದಿಗೆ ಆದಾಯ ಪ್ರಮಾಣಪತ್ರವನ್ನು ಪ್ರತ್ಯೇಕವಾಗಿ ಪಡೆಯಬೇಕಾಗುತ್ತದೆ. 1.ಎಸ್‌ಸಿ / ಎಸ್‌ಟಿ ಅಭ್ಯರ್ಥಿಗಳು - ವಾರ್ಷಿಕ ಆದಾಯ ರೂ.10.00 ಲಕ್ಷದವರೆಗೆ ಇದ್ದರೆ ಶುಲ್ಕ ವಿನಾಯಿತಿ. 2.ಪ್ರವರ್ಗ-1 ಅಭ್ಯರ್ಥಿಗಳು - ವಾರ್ಷಿಕ ಆದಾಯ ರೂ.2.5 ಲಕ್ಷದವರೆಗೆ ಇದ್ದರೆ ಭಾಗಶಃ ಶುಲ್ಕ ವಿನಾಯಿತಿ.	RD ಸಂಖ್ಯೆ ಇರುವ NCLC ಪ್ರಮಾಣ ಪತ್ರ (ಗ್ರಾಮೀಣ ಪ್ರದೇಶದ ವ್ಯಾಸಂಗ ಮೀಸಲು ಕೋರುವ ಸಾಮಾನ್ಯ ವರ್ಗದ ಅಭ್ಯರ್ಥಿಗಳಿಗೆ) **ವೈದ್ಯಕೀಯ ಮತ್ತು ದಂತ ವೈದ್ಯಕೀಯ ಕೋರ್ಸ್‌ಗಳಿಗೆ** ಭಾಷಾ ಅಲ್ಪಸಂಖ್ಯಾತರ ವ್ಯಾಸಂಗ ಪ್ರಮಾಣ ಪತ್ರ (ತುಳು, ತಮಿಳು, ತೆಲುಗು, ಕೊಡವ ಮಾತೃಭಾಷೆ). 1ರಿಂದ 12ನೇ ತರಗತಿವರೆಗೆ ಒಟ್ಟು 10 ವರ್ಷ ಕರ್ನಾಟಕದಲ್ಲಿ ಓದಿರಬೇಕು. (10 ಅಥವಾ 12ನೇ ತರಗತಿಯನ್ನು ಕರ್ನಾಟಕದಲ್ಲಿ ಕಡ್ಡಾಯ ಓದಿರಬೇಕು)
ಜಾತಿ / ಜಾತಿ ಆದಾಯ ಪ್ರಮಾಣಪತ್ರ (ಆದಾಯ ಮತ್ತು ಜಾತಿ ಪ್ರಮಾಣಪತ್ರ) - ಆರ್‌ಡಿ ಸಂಖ್ಯೆಯೊಂದಿಗೆ (2A, 2B, 3A, 3B ವಿದ್ಯಾರ್ಥಿಗಳಿಗೆ)	ಧಾರ್ಮಿಕ ಅಲ್ಪಸಂಖ್ಯಾತ ಪ್ರಮಾಣ ಪತ್ರ (ಮುಸ್ಲಿಂ, ಕ್ರಿಶ್ಚಿಯನ್ ಧಾರ್ಮಿಕ ಅಲ್ಪಸಂಖ್ಯಾತ ಅಭ್ಯರ್ಥಿಗಳಿಗೆ)
RD ಸಂಖ್ಯೆ ಇರುವ 371(ಜೆ) ಕಲ್ಯಾಣ ಕರ್ನಾಟಕ ಪ್ರಮಾಣ ಪತ್ರ	

ಹೆಚ್.ಪ್ರಸನ್ನ, ಐಎಎಸ್
ಕಾರ್ಯನಿರ್ವಾಹಕ ನಿರ್ದೇಶಕರು, ಕೆಇಎ.

@KEA_KARNATAKA KEA Vikasana keaugcet25@gmail.com https://cetonline.karnataka.gov.in/kea/ 080-23 460 460 (10 Lines - From 8.00 am to 8.00 pm)

ಸಂಕ್ರಾಂತಿಗೆ ಸೂರ್ಯ

ಲವ್ ಸ್ಟೋರಿ ಜತೆಗೆ ಆ್ಯಕ್ಷನ್ ಕೂಡ ಬೆರೆತಿರುವ ಸೂರ್ಯ ಸಂಕ್ರಾಂತಿ ಹಬ್ಬದಂದು ತೆರೆಗೆ ಬರಲಿದೆ. ಸ್ಲಂನಲ್ಲಿ ಬೆಳೆದ ಯುವಕ ಸೂರ್ಯ, ತನ್ನ ಪ್ರೀತಿಯನ್ನು ಪಡೆದುಕೊಳ್ಳಲು ಹೇಗೆಲ್ಲಾ ಹೋರಾಟ, ಸಾಹಸ ಮಾಡುತ್ತಾನೆ. ಆತನಿಗೆ ಯಾರೆಲ್ಲ ಸಹಾಯ ಮಾಡುತ್ತಾರೆ ಎಂಬುದನ್ನು ಈ ಚಿತ್ರದ ಮೂಲಕ ಹೇಳಲಾಗುತ್ತಿದೆ. ಸಾಗರ್ ದಾಸ್ ಈ ಚಿತ್ರಕ್ಕೆ ಕಥೆ, ಚಿತ್ರಕಥೆ ಬರೆದು ನಿರ್ದೇಶನ ಮಾಡಿದ್ದಾರೆ. ಸದ್ಯ ಈ ಚಿತ್ರದ ಪ್ರೇಮಗೀತೆ ರಿಲೀಸ್ ಆಗಿದ್ದು ಸಿನಿಪ್ರಿಯರ ಮನಗೆಲ್ಲುತ್ತಿದೆ. ನಿರ್ದೇಶಕ ಸಾಗರ್ ದಾಸ್ ಸಾಹಿತ್ಯದ ಈ ಗೀತೆಗೆ ಹೇಮಂತ್ ಕುಮಾರ್, ಪೃಥ್ವಿಭಟ್ ದನಿಯಾಗಿದ್ದಾರೆ. ಬಾರೆ ಬಾರೆ.. ಅತ್ತೆಯ ಮಗಳೇ.. ಎಂಬ ಹಾಡು ಸಂಗೀತ ಪ್ರಿಯರ ಮನಗದ್ದಿದೆ. ಪ್ರಶಾಂತ್ ಈ ಚಿತ್ರದಲ್ಲಿ ನಾಯಕನಾಗಿ ನಟಿಸಿದ್ದು, ಹರ್ಷಿತಾ ನಾಯಕಿಯಾಗಿ ಅಭಿನಯಿಸಿದ್ದಾರೆ. ಪ್ರಮೋದ್ ಶೆಟ್ಟಿ, ಶೃತಿ, ರವಿಶಂಕರ್, ಟಿಎಸ್ .ನಾಗಾಭರಣ, ಭಜರಂಗಿ ಪ್ರಸನ್ನ, ಕುಂಕುಮ್ ಹರಿಹರ, ದೀಪಿಕಾ, ಕಡ್ಡಿಪುಡಿ ಚಂದ್ರು ಮುಂತಾದವರು ತಾರಾಗಣದಲ್ಲಿದ್ದಾರೆ.

ಪ್ರೀತಿಸೋದು ಮುಖ್ಯವಲ್ಲ ಆ ಪ್ರೀತಿಯನ್ನು ಉಳಿಸಿಕೊಳ್ಳಬೇಕು ಎಂಬುದನ್ನು ಸಿನಿಮಾದಲ್ಲಿ ಹೇಳಿದ್ದೇವೆ. ಮೂವತ್ತು ವರ್ಷದ ಹಿಂದಿನ ಸ್ಟೋರಿ ಇದಾಗಿದ್ದು, ಅದನ್ನು ಇಂದಿನ ಕಾಲಘಟ್ಟಕ್ಕೂ ಹೊಂದುವಂತೆ ತೆರೆಯಲ್ಲಿ ಕಟ್ಟಿಕೊಟ್ಟಿದ್ದೇವೆ. ಉತ್ತರ ಕರ್ನಾಟಕದ ಸೊಗಡಿನಲ್ಲಿ ಸಂಭಾಷಣೆ ಇರುವುದು ವಿಶೇಷ ಎನ್ನುತ್ತಾರೆ ನಿರ್ದೇಶಕ ಸಾಗರ್ ದಾಸ್.

ಕಾಲೇಜ್ ಕುಮಾರ್ ಸಿನಿಮಾದ ನಂತರ ಈ ಚಿತ್ರದಲ್ಲಿ ಶ್ರುತಿ ಅವರ ಜತೆಗೆ ನಟಿಸಿದ್ದೇನೆ. ಇಡೀ ಚಿತ್ರ ಎಮೋಷನ್‌ನಲ್ಲಿ ಸಾಗುತ್ತದೆ. ನಿರ್ದೇಶಕರು ಅದನ್ನು ಎಲ್ಲರಿಗೂ ಹಿಡಿಸುವಂತೆ ಕಟ್ಟಿಕೊಟ್ಟಿದ್ದಾರೆ ಎಂದು ನಟ ರವಿಶಂಕರ್ ಸಂತಸದಿಂದ ನುಡಿದರು.

ಈ ಚಿತ್ರದಲ್ಲಿ ನಾನು ಸ್ಲಂನಲ್ಲಿ ಬೆಳೆದ ಹುಡುಗನಾಗಿ ಕಾಣಿಸಿಕೊಂಡಿದ್ದೇನೆ. ಆತನ ಬಾಳಲ್ಲಿ ಹುಡುಗಿಯ ಪ್ರವೇಶವಾದಾಗ ಆತನ ಬದುಕು ಹೇಗೆ ಬದಲಾಗುತ್ತದೆ. ತನ್ನ ಪ್ರೀತಿಯನ್ನು ಆತ ಹೇಗೆ ಉಳಿಸಿಕೊಳ್ಳುತ್ತಾನೆ ಎಂಬುದನ್ನು ಸೆಂಟಿಮೆಂಟ್ ಜತೆಗೆ ಆ್ಯಕ್ಷನ್ ಬೆರೆಸಿ ಕಟ್ಟಿಕೊಡಲಾಗಿದೆ ಎನ್ನುತ್ತಾರೆ ಪ್ರಶಾಂತ್. ನಾಯಕಿ ಹರ್ಷಿತಾ ಕಾಲೇಜು ಹುಡುಗಿಯ ಪಾತ್ರದಲ್ಲಿ ಬಣ್ಣಹಚ್ಚಿದ್ದಾರೆ. ಚಿತ್ರದಲ್ಲಿ ಐದು ಹಾಡುಗಳಿದ್ದು, ಶ್ರೀಶಾಸ್ತ ಸಂಗೀತ ಸಂಯೋಜಿಸಿದ್ದಾರೆ. ಮನುರಾಜ್ ಛಾಯಾಗ್ರಹಣ, ನರಸಿಂಹ ಸಾಹಸ ನಿರ್ದೇಶನ ಈ ಚಿತ್ರಕ್ಕಿದೆ. ಉತ್ತರ ಕರ್ನಾಟಕ, ಬೆಂಗಳೂರು ಸುತ್ತಮುತ್ತ ಹಾಗೂ ಪೂನಾದಲ್ಲಿ ಚಿತ್ರದ ಚಿತ್ರೀಕರಣ ನಡೆಸಲಾಗಿದೆ. ಬಸವರಾಜ ಬೆಣ್ಣೆ ಹಾಗೂ ರವಿ ಬೆಣ್ಣೆ ಸಹೋದರರು ನಂದಿ ಸಿನಿಮಾಸ್ ಬ್ಯಾನರ್‌ನಲ್ಲಿ ಚಿತ್ರ ನಿರ್ಮಾಣ ಮಾಡಿದ್ದಾರೆ.

ವಿಟಾಕೀಸ್

ಕಾಮಿಡಿ ಕಥೆಯ ಹೌದೋ ಹುಲಿಯ

ಹಾದೋ ಹುಲಿಯಾ.. ಈ ಡೈಲಾಗ್ ಉತ್ತರ ಕರ್ನಾಟಕದಲ್ಲಿ ಜನಪ್ರಿಯ ಮತ್ತು ಜನಜನಿತ. ಈಗ ಇದೇ ಶೀರ್ಷಿಕೆಯಲ್ಲಿ ಸಿನಿಮಾ ಮೂಡಿಬರುತ್ತಿದೆ. ಸದ್ದಿಲ್ಲದೆ ಶೂಟಿಂಗ್ ಮುಗಿಸಿರುವ ಈ ಚಿತ್ರ ತೆರೆಗೂ ಸಿದ್ಧವಾಗಿದೆ. ಉತ್ತರ ಸೊಗಡಿನ ಈ ಸಿನಿಮಾದಲ್ಲಿ ಕರಾವಳಿಯ ತಂಡವೇ ಕಾರ್ಯನಿರ್ವಹಿಸಿರುವುದು ವಿಶೇಷ. ಹೌದೋ ಹುಲಿಯ ಚಿತ್ರದ ಕುರಿತಂತೆ ನಿರ್ದೇಶಕ ಅನೀಶ್ ವಿ. ಸಿನಿಮಾಸ್‌ನೊಂದಿಗೆ ಮಾತನಾಡಿದ್ದಾರೆ.

ವಿ.ಸಿ : ಏನಿದು ಹೌದೋ ಹುಲಿಯ?

ಅನೀಶ್ : ಇದು ಉತ್ತರ ಕರ್ನಾಟಕ ಭಾಗದಲ್ಲಿ ನಡೆಯುವ ಕಾಮಿಡಿ ಕಥನಾ. ಇಂದು ಸಂಬಂಧಗಳಿಗಿಂತ ಹಣವೇ ಮುಖ್ಯವಾಗಿದೆ. ಹಣ ಮತ್ತು ಆಸ್ತಿಗಾಗಿ ಸಂಬಂಧಗಳನ್ನೇ ಮರೆಯುವ ಕಾಲವಿದು. ಅದೇ ವಿಚಾರವನ್ನು ಆಯ್ದುಕೊಂಡು ಅದನ್ನು ಹಾಸ್ಯಮಯವಾಗಿ ತೆರೆಯಲ್ಲಿ ಕಟ್ಟಿಕೊಡಲಾಗಿದೆ. ಇದು ಒಂಥರ ಹಾವು ಏಣಿ ಆಟ ಎನ್ನಬಹುದು. ಒಂದೇ ದಿನದಲ್ಲಿ ನಡೆಯುವ ಸ್ಟೋರಿ ಇದಾಗಿದ್ದು, ಇಡೀ ಚಿತ್ರದ ಸಂಭಾಷಣೆ ಜವಾರಿ ಶೈಲಿಯಲ್ಲಿಯೇ ಇದೆ.

ವಿ.ಸಿ: ಉತ್ತರ ಕರ್ನಾಟಕದ ಕಥೆ ಆಯ್ದುಕೊಳ್ಳಲು ಕಾರಣ ?

ಅನೀಶ್ : ಈ ಹಿಂದೆ ನಾನು ಮಾಯೆ ಕಿರುಚಿತ್ರ, ದಸ್ಕತ್ ಸೇರಿದಂತೆ ಹಲವು ಸಿನಿಮಾಗಳನ್ನು ನಿರ್ದೇಶಿಸಿದ್ದೆ. ಅವೆಲ್ಲವೂ ಕರಾವಳಿಯ ಸಂಭಾಷಣೆಯನ್ನು ಒಳಗೊಂಡಿದ್ದವು. ಅಂತೆಯೇ ಈಗ ಜವಾರಿ ಶೈಲಿಯ ಸಂಭಾಷಣೆಯನ್ನು ಪ್ರೇಕ್ಷಕರಿಗೆ ಉಣಬಡಿಸುವ ನಿಟ್ಟಿನಲ್ಲಿ ಈ ಸಿನಿಮಾವನ್ನು ನಿರ್ದೇಶಿಸಿದೆ. ನಟ ಗೋವಿಂದೇ ಗೌಡ ಈ ಕಥೆ ಹೆಣೆದಿದ್ದು, ನಾನು ನಿರ್ದೇಶನ ಮಾಡಿದ್ದೇನೆ. ಹಾಸ್ಯ ಪ್ರಿಯರಿಗಂತೂ ಈ ಚಿತ್ರ ಹೇಳಿ ಮಾಡಿಸಿದಂತಿದೆ.

ವಿ.ಸಿ : ಚಿತ್ರದಲ್ಲಿ ಬಿರಾದಾರ್ ಅವರ ಪಾತ್ರ ?

ಅನೀಶ್ : ಬಿರಾದಾರ್ ಅವರು ಈ ಚಿತ್ರದಲ್ಲಿ ಪ್ರಮುಖ ಪಾತ್ರದಲ್ಲಿ ಅಭಿನಯಿಸಿದ್ದಾರೆ. ಅವರೇ ಸಿನಿಮಾದ ಕೇಂದ್ರಬಿಂದು ಅವರ ಸುತ್ತಲೇ ಉಳಿದ ಪಾತ್ರಗಳು ಸುತ್ತುತ್ತವೆ. ಇಡೀ ಚಿತ್ರದುದ್ದಕ್ಕೂ ಬಿರಾದಾರ್ ಕಾಮಿಡಿ ಕಚಗುಳಿ ಇಡುತ್ತಾರೆ. ಅವರದು ಈ ಹಿಂದಿನ ಎಲ್ಲಾ ಸಿನಿಮಾಗಳಿಂತ ವಿಭಿನ್ನವಾದ ಪಾತ್ರ ಎನ್ನಬಹುದು.

ಜವಾರಿ ಶೈಲಿಯಲ್ಲಿ ಮೂಡಿಬಂದಿರುವ ಹೌದೋ ಹುಲಿಯಾ.. ಇದೇ 30 ರಂದು ತೆರೆಗೆ ಬರಲಿದೆ. ನೇರವಾಗಿ ಒಟಿಟಿಯಲ್ಲಿ ಬಿಡುಗಡೆಯಾಗಲಿದೆ.

ಗೋವಿಂದೇ ಗೌಡ, ಮಲ್ಯ ಬಾಗಲಕೋಟೆ ಸೇರಿದಂತೆ ಹಲವು ಕಲಾವಿದರು ಚಿತ್ರದಲ್ಲಿ ನಟಿಸಿದ್ದಾರೆ. ಉತ್ತರ ಕರ್ನಾಟಕದ ಭಾಗದಲ್ಲಿಯೇ ಸಂಪೂರ್ಣ ಚಿತ್ರೀಕರಣ ನಡೆಸಲಾಗಿದೆ.

ಸಂಕ್ರಮಣ ಸಂಭ್ರಮದಲ್ಲಿ ಬಲರಾಮ

ಆ ದಿನಗಳು ಚಿತ್ರವನ್ನು ನಿರ್ದೇಶಿಸಿ ಭರ್ಜರಿ ಯಶಸ್ಸ ಪಡೆದ ನಿರ್ದೇಶಕ ಕೆ.ಎಂ.ಚೈತನ್ಯ, ಈಗ ಬಲರಾಮನ ದಿನಗಳು ಚಿತ್ರವನ್ನು ನಿರ್ದೇಶಿಸಿ ತೆರೆಗೆ ತರುತ್ತಿದ್ದಾರೆ. ಬಲರಾಮನ ದಿನಗಳು ಕೂಡ ಭೂಗತ ಲೋಕದ ಕಥೆಯನ್ನು ಒಳಗೊಂಡಿದ್ದು, ವಿನೋದ್ ಪ್ರಭಾಕರ್ ನಾಯಕನಾಗಿ ಅಭಿನಯಿಸಿದ್ದಾರೆ. ಪ್ರಿಯಾ ಆನಂದ್ ನಾಯಕಿಯಾಗಿ ಕಾಣಿಸಿಕೊಂಡಿದ್ದಾರೆ. ಅವಿನಾಶ್, ಅತುಲ್ ಕುಲಕರ್ಣಿ, ಆಶಿಶ್ ವಿದ್ಯಾರ್ಥಿ, ವಿನಯ್ ಗೌಡ ಸೇರಿದಂತೆ ಹಲವರು ತಾರಾಗಣದಲ್ಲಿದ್ದಾರೆ.

ಬಲರಾಮ ನನ್ನ ವೃತ್ತಿ ಬದುಕಿಗೆ ತಿರುವು ನೀಡುವ ಸಿನಿಮಾವಾಗಲಿದೆ. ಮಾದೇವ ಚಿತ್ರದ ಬಳಿಕ ನಂತರ ನನ್ನ ಜೀವನವೇ ಬದಲಾಗಿದ್ದು ಬಲರಾಮನಿಂದ. ನಾನು ಬಲರಾಮನಾಗಿ ಪ್ರತಿಕ್ಷಣ ಜೀವಿಸಿದ್ದೀನಿ. ಈ ಚಿತ್ರಕ್ಕಾಗಿ ಸಾಕಷ್ಟು ಶ್ರಮವಹಿಸಿದ್ದೀನಿ ಎಂದು ವಿನೋದ್ ಪ್ರಭಾಕರ್ ಹೇಳಿದರು. ಬಲರಾಮ ಚಿತ್ರದ ಮೂಲಕ ಮತ್ತೆ ಕನ್ನಡ ಚಿತ್ರರಂಗಕ್ಕೆ ಬಂದಿದ್ದೇನೆ. ಬಲರಾಮ ಅದ್ಭುತ ಕಥೆಯನ್ನು ಒಳಗೊಂಡಿದೆ. ನನ್ನ ಪಾತ್ರಕ್ಕೂ ಸಾಕಷ್ಟು ಮಹತ್ವವಿದೆ ಎಂದು ಪ್ರಿಯಾ ಆನಂದ್ ಸಂತಸ ವ್ಯಕ್ತಪಡಿಸಿದರು.

ನಮ್ಮ ಸಿನಿಮಾ ಸಿಂಪಲ್ ಆಗಿ ಪ್ರಾರಂಭವಾಗಿ ಸೂಪರ್ ಆಗಿ ಮೂಡಿಬಂದಿದೆ. ಪ್ರೇಕ್ಷಕರಿಗೆ ಅಗತ್ಯವಾದ ಎಲ್ಲಾ ಅಂಶಗಳು ಸಿನಿಮಾದಲ್ಲಿವೇ ಚಿತ್ರ ಭರ್ಜರಿ ಯಶಸ್ಸು ಪಡೆಯಲಿದೆ ಎಂಬ ನಂಬಿಕೆ ನನಗಿದೆ ಎಂದು ನಿರ್ಮಾಪಕ ಶ್ರೇಯಸ್ ಹೇಳಿದರು. ಬಲರಾಮ ಅದ್ದೂರಿ ವೆಚ್ಚದ ಸಿನಿಮಾವಾಗಿದ್ದು, ಪದ್ಮಾವತಿ ಪ್ರೊಡಕ್ಷನ್ ಹೌಸ್‌ನಲ್ಲಿ ನಿರ್ಮಾಣವಾಗಿದೆ. ಈಗಾಗಲೇ ಶೂಟಿಂಗ್ ಮುಗಿಸಿರುವ ಬಲರಾಮನ ದಿನಗಳು ಶೀಘ್ರದಲ್ಲಿ ತೆರೆಗೆ ಬರಲಿದೆ.

ತುಳು, ಜವಾರಿ ಭಾಷೆಯಲ್ಲಿ ಹಾಲಿವುಡ್ ವೈಭವ

ಪ್ರತಿವಾರ ವಿವಿಧ ಭಾಷೆಗಳ ಹಲವು ಸಿನಿಮಾಗಳು ತೆರೆಗೆ ಬರುತ್ತವೆ. ಪ್ಯಾನ್ ಇಂಡಿಯಾ ಮಟ್ಟದಲ್ಲಿ ರಿಲೀಸ್ ಆಗುವ ಚಿತ್ರಗಳು, ಚಿತ್ರಮಂದಿರಗಳಲ್ಲಿ ಯಶಸ್ವಿ ಪ್ರದರ್ಶನ ಕಾಣದಿದ್ದರೂ ಒಟಿಟಿಯಲ್ಲಿ ಗೆದ್ದಿವೆ. ಹಾಗಾಗಿಯೇ ಇಂದು ಹಲವು ಒಟಿಟಿಗೆ ಪ್ಲಾಟ್ ಫಾರ್ಮ್‌ಗಳು ಪ್ರೇಕ್ಷಕರಿಗೆ ಲಭ್ಯವಿವೆ. ಈಗ ಡಿಜಿಟಲ್ ಮನರಂಜನೆಯ ಸಾಲಿಗೆ ಟಾಕೀಸ್ ಆಪ್ ಸೇರ್ಪಡೆಯಾಗಿದೆ. ವಿಶೇಷ ಎಂದರೆ ಈಆಪ್‌ನಲ್ಲಿ ಹಾಲಿವುಡ್ ಸಿನಿಮಾಗಳು ತುಳು ಭಾಷೆಯಲ್ಲಿ ಡಬ್ ಆಗಿ ಪ್ರೇಕ್ಷಕರಿಗೆ ವೀಕ್ಷಣೆಗೆ ಲಭ್ಯವಾಗಲಿವೆ. ಅಷ್ಟು ಮಾತ್ರವಲ್ಲ, ಉತ್ತರ ಕರ್ನಾಟಕದ ಜವಾರಿ ಭಾಷೆಯಲ್ಲೂ ಹಾಲಿವುಡ್ ಚಿತ್ರಗಳನ್ನು ಪ್ರಸಾರ ಮಾಡುವ ಪ್ರಯತ್ನ ನಡೆಯುತ್ತಿದೆ. ಆ ಮೂಲಕ ಪ್ರಾದೇಶಿಕ ಭಾಷೆಯಲ್ಲಿ ಸಿನಿಮಾ ನೋಡಿ ಆನಂದಿಸಬೇಕೆನ್ನುವ ವೀಕ್ಷಕರಿಗೆ ಇದು ಸಿಹಿ ಸುದ್ದಿಯಾಗಿದೆ.

ಇದು ಭಾರತದಲ್ಲಿ ಅಮೇಜಾನ್ ಪ್ರೈಮ್, ನೆಟ್ ಫ್ಲಿಕ್ಸ್, ಜಿಯೋ ಹಾಟ್ ಸ್ಟಾರ್‌ನಂತಹ ಒಟಿಟಿಯಾಗಿ ಹಾಲಿವುಡ್ ಚಿತ್ರಗಳನ್ನು ಸ್ಥಳೀಯ ಭಾಷೆಯಲ್ಲಿ ಪ್ರದರ್ಶಿಸುವ ವೇದಿಕೆಯಾಗಿದೆ. ಈ ಪ್ರಯತ್ನಕ್ಕೆ ತುಳುವಿನಲ್ಲಿ ಅಸ್ತ್ರ ಪ್ರೊಡಕ್ಷನ್ ಹಾಗೂ ಸಿಟಡೆಲ್ ಡೆವಲಪರ್ಸ್ ಪ್ರಾಯೋಜಕರಾಗಿವೆ. ಸ್ಪೈಡರ್ ಮ್ಯಾನ್, ಗಾಡ್ಜಿಲ್ಲ, ಕರಾಟೆ ಕಿಡ್, ಅನಕೊಂಡ, ಮೆನ್ ಇನ್ ಬ್ಲಾಕ್ ಸೇರಿದಂತೆ ಹಲವು ಸಿನಿಮಾಗಳು ತುಳು ಹಾಗೂ ಜವಾರಿ ಭಾಷೆಯಲ್ಲಿ ವೀಕ್ಷಣೆಗೆ ಲಭ್ಯವಾಗಲಿವೆ.

ಹ್ಯಾಟ್ರಿಕ್ ಹೀರೊ ಶಿವರಾಜ್ ಕುಮಾರ್ ಟಾಕೀಸ್ ಆಪ್ ಅನ್ನು ಅನಾವರಣ ಮಾಡಿ, ಶುಭಕೋರಿದ್ದಾರೆ. ಇದು ಕರಾವಳಿಯ, ಕನ್ನಡದ ಮತ್ತು ಇತರೆ ಪ್ರಾದೇಶಿಕ ಕಲಾವಿದರಿಗೊಂದು ದೊಡ್ಡ ಡಿಜಿಟಲ್ ವೇದಿಕೆಯಾಗಿ ಅವಕಾಶ ಕಲ್ಪಿಸಿದೆ. ಸಿನಿಮಾಗಳು, ವೆಬ್ ಸೀರಿಸ್, ಕಿರುಚಿತ್ರಗಳು, ಕಾರ್ಟೂನ್ ಶೋಗಳು, ಕಾಮಿಡಿ, ಡ್ರಾಮಾ ರಿಯಾಲಿಟಿ ಶೋಗಳು ಮತ್ತು ಟಾಕೀಸ್ ಕಿಚನ್ ಮುಂತಾದ ವಿಭಿನ್ನ ಕಾರ್ಯಕ್ರಮಗಳ ಜತೆಗೆ ಈಗ ವಿಶ್ವ ಸಿನಿಮಾವನ್ನು ಸ್ವಂತ ಭಾಷೆಯಲ್ಲಿ ನೋಡಬಹುದಾದ ವೇದಿಕೆ ಒದಗಿಸಿದೆ ಎಂದು ಸಂತಸ ವ್ಯಕ್ತಪಡಿಸಿದ್ದಾರೆ. ಪ್ರಾದೇಶಿಕ ಭಾಷೆಗಳ ವೈಭವವನ್ನು ಜಾಗತಿಕ ತಾಣಕ್ಕೆ ತಲುಪಿಸುವಲ್ಲಿ ಇದು ಕೇವಲ ತಂತ್ರಜ್ಞಾನ ಪ್ರಗತಿ ಅಲ್ಲ, ಸಂಸ್ಕೃತಿ ಸಂರಕ್ಷಣೆಯ ಮೌಲ್ಯಯುತ ಹೆಜ್ಜೆಯಾಗಿದೆ.

YENEPOYA

A+ NAAC

Transforming Passion into Purpose.

A Legacy of Education & Healthcare Excellence

Programs Offered:

Engineering | Medical | Dental | Pharmacy | Nursing | Allied Health Sciences Physiotherapy | Hotel Management | Culinary Arts | Life Sciences | Ayurveda Homeopathic | Naturopathy & Yogic Science | Forensic Science | Psychology | Design Journalism & Digital Media | BBA | BCA | BCOM | BA

11	1,000+	19000+	125+
Constituent Units	Teaching Faculty	Students	Programmes

Phone:
+91 824 220 6000 (Extn 5096)
+91 8867754489 +91 88677 54493

Email: admissions@yenepoya.edu.in

SCAN FOR MORE INFO
SCAN TO APPLY

Address:
University Road, Deralakatte,
Mangalore, Karnataka 575018

ಮಕರ ಸಂಕ್ರಾಂತಿ
ಹಬ್ಬದ ಹಾಗೂ
ವಿಶ್ವವಾಣಿ
ಪತ್ರಿಕೆಯ 11ನೇ
ವಾರ್ಷಿಕೋತ್ಸವದ
ಹಾರ್ದಿಕ
ಶುಭಾಶಯಗಳು

ಡಾ|| ಎ ಎಂ ಶಿವಕುಮಾರ್
ಕಿವಿ ಮೂಗು ಗಂಟಲು ತಜ್ಞರು ಅಕ್ಕಮಹಾದೇವಿ ರೋಡ್ ದಾವಣಗೆರೆ

ಜಿಲ್ಲಾ ಪಂಚಾಯತ್, ದಾವಣಗೆರೆ
ಮಹಾತ್ಮಗಾಂಧಿ ನರೇಗಾ ಯೋಜನೆ

ಉದ್ಯೋಗ ಖಾತ್ರಿ ಕೂಲಿ ಕಾರ್ಮಿಕರೇ – ಗಮನಿಸಿ!

e-KYC ಮಾಡಿಸಿ ನಿಮ್ಮ ಉದ್ಯೋಗಖಾತ್ರಿ ಪಡಿಸಿಕೊಳ್ಳಿ ಅಕುಶಲ ಕೆಲಸಕ್ಕಾಗಿ
ನೋಂದಾಯಿಸಿಕೊಂಡ ಗ್ರಾಮೀಣ ಜನರು-e-KYC ಮಾಡಿಸುವುದು ಕಡ್ಡಾಯ
e-KYC ಮಾಡಿಸಲು ಗ್ರಾಮಪಂಚಾಯಿತಿ ಅಧಿಕಾರಿ/ಸಿಬ್ಬಂದಿಗಳು ನಿಮ್ಮ
ಊರಿಗೆ ಬರಲಿದ್ದಾರೆ.
ಉದ್ಯೋಗ ಚೀಟಿಯೊಂದಿಗೆ ಆಗಮಿಸಿ e-KYC ಮಾಡಿಸಿ
e-KYC ಮಾಡಿಸಿದವರು ಉದ್ಯೋಗ ಖಾತ್ರಿಯಡಿ ಅಕುಶಲ ಕೆಲಸ ಪಡೆಯಲು ಅನುಕೂಲ

e-KYC ಯ ಮಹತ್ವ

ನರೇಗಾ ಯೋಜನೆಯ ಪಾರದರ್ಶಕ ಅನುಷ್ಠಾನಕ್ಕಾಗಿ ಅನುಕೂಲ.
e-KYC ಮಾಡಿಸಿದವರು ಉದ್ಯೋಗ ಖಾತ್ರಿಯಡಿ ಅಕುಶಲ ಪಡೆಯಲು ಅನುಕೂಲ

'ಪ್ರತಿ ಕಾರ್ಮಿಕರಿಗೂ ತಮ್ಮ ಶ್ರಮದ ಬೆಲೆ ಸಮಯಕ್ಕೆ ತಲುಪಬೇಕೆಂಬುದು ನಮ್ಮ ಬದ್ಧತೆ. ನರೇಗಾ ಯೋಜನೆಯನ್ನು ಪಾರದರ್ಶಕಗೊಳಿಸಲು ನೈಜ ಕೂಲಿಕಾರರಿಗೆ ಅಕುಶಲ ಕೆಲಸ ಒದಗಿಸಿ ದುಡಿಮೆಯ ಫಲವನ್ನು ಸಕಾಲದಲ್ಲಿ ಸಿಗುವಂತೆ ಮಾಡಲು ನವೀನ ಕ್ರಮಗಳನ್ನು ತೆಗೆದುಕೊಳ್ಳಲಾಗುತ್ತಿದ್ದು ಇದರಲ್ಲಿ ಎಲ್ಲಾ ಗ್ರಾಮೀಣ ಜನರು ಸಕ್ರಿಯವಾಗಿ ಪಾಲ್ಗೊಂಡು e-KYC ಮಾಡಿಸಿ'

ಗಿತ್ತೆ ಮಾಧವ್ ವಿಠ್ಠಲ್ ರಾವ್
ಮುಖ್ಯಕಾರ್ಯನಿರ್ವಾಹಕ ಅಧಿಕಾರಿಗಳು.
ಜಿಲ್ಲಾ ಪಂಚಾಯತ್, ದಾವಣಗೆರೆ

ಸಮಾಚಾರ ಸಣ್ಣದಲ್ಲ

ರವಿಶಂಕರ್ ಪ್ರಸಾದ್ ಮನೆ ಅಗ್ನಿ ಅವಘಡ

ದೆಹಲಿ: ಬಿಜೆಪಿಯ ಹಿರಿಯ ನಾಯಕ, ಸಂಸದ ಮತ್ತು ಕೇಂದ್ರದ ಮಾಜಿ ಸಚಿವ ರವಿಶಂಕರ್ ಪ್ರಸಾದ್ ಅವರ ದೆಹಲಿ ನಿವಾಸದಲ್ಲಿ ಬುಧವಾರ ಮುಂಜಾನೆ 8 ಗಂಟೆಯಲ್ಲಿ ಬೆಂಕಿ ಕಾಣಿಸಿಕೊಂಡಿದೆ. ದೆಹಲಿಯ ಮದರ್ ಥೆರೆಸಾ ಕ್ರೆಸೆಂಟ್ ಮಾರ್ಗದಲ್ಲಿನ ನಿವಾಸದಲ್ಲಿನ ಒಂದು ಕೊಠಡಿಯಲ್ಲಿದ್ದ ಹಾಸಿಗೆ ಮತ್ತು ಪೀಠೋಪಕರಣಗಳಿಗೆ ಬೆಂಕಿ ತಾಗಿತ್ತು. ಸುದ್ದಿ ತಿಳಿಯುತ್ತಲೇ ಅಗ್ನಿಶಾಮಕ ದಳದ 3 ವಾಹನಗಳಲ್ಲಿ ಸ್ಥಳಕ್ಕೆ ತೆರಳಿದ ಸಿಬ್ಬಂದಿ 8.30ರ ವೇಳೆಗೆಲ್ಲಾ ಬೆಂಕಿ ನಂದಿಸಿದ್ದಾರೆ. ಬೆಂಕಿ ಬೇರೆಡೆಗೆ ಹರಡುವುದನ್ನು ತಡೆದಿದ್ದಾರೆ. ಯಾವುದೇ ಜೀವಹಾನಿಯಾಗಿಲ್ಲ. ಬೆಂಕಿ ಅವಘಡಕ್ಕೆ ಕಾರಣ ತಿಳಿದು ಬಂದಿಲ್ಲ. ಬೆಂಕಿ ಅವಘಡವಾದಾಗ ರವಿಶಂಕರ್ ಅವರು ಮನೆಯಲ್ಲಿದ್ದರೆ ಎಂಬ ಬಗ್ಗೆ ಮಾಹಿತಿ ಇಲ್ಲ.

500 ಬೀದಿನಾಯಿ ಮಾರಣಹೋಮ

ಹೈದರಾಬಾದ್: ತೆಲಂಗಾಣದ ರಾಜ್ಯದಲ್ಲಿ ಹೊಸ ವರ್ಷದ ಮೊದಲಿಗೇ(ಜ.6-8ರ ನಡುವೆ) ಸಾಮೂಹಿಕ ನಾಯಿ ಹತ್ಯೆ ನಡೆದಿದೆ. ಎರಡು ಜಿಲ್ಲೆಗಳಲ್ಲಿ 500ಕ್ಕೂ ಅಧಿಕ ಬೀದಿನಾಯಿಗಳ ಮಾರಣ ಹೋಮವಾಗಿದೆ.

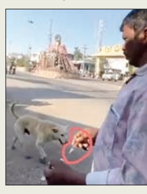

ಪ್ರತಿನಾಯಿಗೂ ವಿಷದ ಇಂಜೆಕ್ಷನ್ ಚುಚ್ಚಿ ಕೊಲ್ಲಲಾಗಿದೆ ಎಂಬ ಆರೋಪ ಕೇಳಿ ಬಂದಿದೆ. ರಸ್ತೆ ಪಕ್ಕ ನಡೆದುಹೋಗುತ್ತಿರುವ ಬೀದಿನಾಯಿ ಮಗ್ಗಲಲ್ಲೇ ವ್ಯಕ್ತಿಯೊಬ್ಬ ಸಿರಿಂಜ್ ಹಿಡಿದುಕೊಂಡಿರುವ ಚಿತ್ರವೂ ಸುದ್ದಿ ಸಮೇತ ಜಾಲತಾಣದಲ್ಲಿ ವೈರಲ್ ಆಗಿದೆ. ತೆಲಂಗಾಣದ ಹನಮಕೊಂಡ ಮತ್ತು ಕಾಮರೆಡ್ಡಿ ಜಿಲ್ಲೆಗಳಲ್ಲಿನ ಒಟ್ಟು 7 ಗ್ರಾಮಗಳಲ್ಲಿ ಒಟ್ಟು 500ಕ್ಕೂ ಅಧಿಕ ಬೀದಿ ನಾಯಿಗಳಿಗೆ ವಿಷದ ಇಂಜೆಕ್ಷನ್ ಚುಚ್ಚಲಾಗಿದೆ. ಹನುಮಕೊಂಡ ಜಿಲ್ಲೆಯ ಶಯಂಪೇಟೆ ಮತ್ತು ಅರೆಪಲ್ಲಿ ಗ್ರಾಮ ಪಂಚಾಯತ್ ಸೇರಿದಂತೆ ಜಿಲ್ಲೆಯಲ್ಲಿ 300ಕ್ಕೂ ಅಧಿಕ ನಾಯಿಗಳನ್ನು ಕೊಲ್ಲಲಾಗಿದೆ. ಇತ್ತೀಚಿನ ಗ್ರಾಪಂ ಚುನಾವಣೆಯಲ್ಲಿ ಸ್ಪರ್ಧೆ ಮಾಡಿದ್ದವರು ಬೀದಿ ನಾಯಿ ಮುಕ್ತ ಗ್ರಾಮದ ಭರವಸೆ ನೀಡಿದ್ದರು. ಅದನ್ನು ಈಡೇರಿಸಲು ಸಾಮೂಹಿಕ ಹತ್ಯೆ ನಡೆಸಲಾಗಿದೆ ಎಂಬ ಮಾತು ಕೇಳಿಬಂದಿವೆ. ಎನ್‌ಜಿಒ ಶಯಂಪೇಟೆ ಪೊಲೀಸರಿಗೆ ದೂರು ನೀಡಿದೆ.

ಮನಾಲಿ 9 ಹಳ್ಳಿಗಳು 42 ದಿನ ಕಾಲ ನಿಶ್ಯಬ್ಧ

ಮನಾಲಿ: ಹಿಮಾಚಲ ಪ್ರದೇಶ ರಾಜ್ಯದ ಮನಾಲಿ ಭಾಗದಲ್ಲಿನ 9 ಹಳ್ಳಿಗಳಲ್ಲಿ 42 ದಿನ ಪೂರ್ಣ ಮೌನ ವ್ರತ ಪಾಲಿಸುತ್ತಿವೆ. ಈ ಅವಧಿಯಲ್ಲಿ ಯಾವುದೇ ಮನೆಯಲ್ಲೂ ಟಿವಿ, ಮೊಬೈಲ್ ಫೋನ್ ಸೇರಿದಂತೆ ಶಬ್ದ ಹೊರಡಿಸುವ ಎಲ್ಲಾ ಬಗೆಯ ಎಲೆಕ್ಟ್ರಾನಿಕ್ ಸಾಧನಗಳ ಬಳಕೆ ಸ್ಥಗಿತ. ಈ ಅವಧಿಯ ಮೊದಲ 9 ದಿನ ಜನ ಟಿವಿ ನೋಡಲ್ಲ, ದೇವಾಲಯದಲ್ಲೂ ಪ್ರಾರ್ಥನೆ, ಗಂಟೆ ಸದ್ದಿಲ್ಲ. ಮೊಬೈಲ್ ಫೋನ್ ರಿಂಗ್‌ಟೋನ್ ಕೂಡಾ ಕೇಳಿಸುವುದಿಲ್ಲ. ಕೃಷಿ ಕೆಲಸಗಳನ್ನು ಸಹ ತಾತ್ಕಾಲಿಕ ಸ್ಥಗಿತ. ಸ್ಥಳೀಯ ದೇವತೆಗಳ ಆದೇಶ ಮತ್ತು ಪ್ರಾಚೀನ ಪರಂಪರೆ ಮುಂದುವರಿಕೆ ಭಾಗವಾಗಿ ಈ ಕ್ರಮ ಕೈಗೊಳ್ಳಲಾಗಿದೆ.

ಸುಕ್ಮಾ ಜಿಲ್ಲೆಯಲ್ಲಿ 29 ನಕ್ಸಲರು ಶರಣು

ಸುಕ್ಮಾ: ಛತ್ತೀಸ್‌ಗಢದ ಸುಕ್ಮಾ ಜಿಲ್ಲೆಯಲ್ಲಿ 29 ನಕ್ಸಲರು ಸುಕ್ಮಾ ಪೊಲೀಸ್ ವರಿಷ್ಠಾಧಿಕಾರಿ ಕಿರಣ್ ಚವಾನ್ ಅವರೆದುರು ಶರಣಾಗಿ ಸಮಾಜದ ಮುಖ್ಯವಾಹಿನಿ ಮರಳಿ ಸೇರಿಕೊಂಡಿದ್ದಾರೆ. ಗೊಗುಂಡಾ ಪ್ರದೇಶದ ದಂಡಕಾರಣ್ಯ ಆದಿವಾಸಿ ಕಿಸಾನ್ ಮಜದೂರ್ ಸಂಘಟನೆಯ ನಾಯಕ ಪೊಡಿಯಂ ಬುದ್ರಾ, ಶರಣಾದವರಲ್ಲಿ ಪ್ರಮುಖ ನಕ್ಸಲ್ ಆಗಿದ್ದಾನೆ. ಈತನ ಬಂಧನಕ್ಕೆ ನೆರವಾದವರಿಗೆ 2 ಲಕ್ಷ ರು. ಬಹುಮಾನ ಘೋಷಿಸಲಾಗಿತ್ತು. ಡಿಎಕೆಎಂಎಸ್ ಸದಸ್ಯರು, ಮಿಲಿಷಿಯಾ ಸಿಬ್ಬಂದಿ ಹಾಗೂ 'ಜನತಾನಾ ಸರ್ಕಾರ್'ನ ಸದಸ್ಯರು ಶರಣಾದವರಲ್ಲಿ ಸೇರಿದ್ದಾರೆ. ರಾಜ್ಯ ಸರಕಾರ ಘೋಷಿಸಿದ್ದ 'ಪೂನಾ ಮಾರ್ಗೆಂ ಯೋಜನೆ' ಪ್ರಯೋಜನ ಇವರಿಗೆ ದೊರೆಯಲಿದೆ ಎಂದು ಪೊಲೀಸ್ ಅಧಿಕಾರಿಗಳು ತಿಳಿಸಿದ್ದಾರೆ.ಮಾವೋವಾದಿಗಳ ಬೆಂಬಲ ವ್ಯವಸ್ಥೆ ಈ ಭಾಗದಲ್ಲಿ ದುರ್ಬಲಗೊಂಡಿದೆ. ಹಾಗಾಗಿ ದೊಡ್ಡ ಸಂಖ್ಯೆಯಲ್ಲಿ ನಕ್ಸಲರು ಶರಣಾಗಿದ್ದಾರೆ ಎಂದು ಎಸ್‌ಪಿ ಕಿರಣ್ ಚವ್ಹಾಣ್ ಸುದ್ದಿಸಂಸ್ಥೆಗೆ ತಿಳಿಸಿದ್ದಾರೆ.

{ **ಸುವೇಂದು ಅಧಿಕಾರಿ** } ಪ.ಬಂ. ಬಿಜೆಪಿ ನಾಯಕ

ಕಲ್ಲಿದ್ದಲು ಹಗರಣದಲ್ಲಿ ಸುವೇಂದು ಭಾಗಿಯಾಗಿದ್ದಾರೆಂದು ನನ್ನ ಬಗ್ಗೆ ಸಿಎಂ ಮಮತಾ ಬ್ಯಾನರ್ಜಿ ಸುಳ್ಳು ಆರೋಪ ಮಾಡಿದ್ದರು. ಮಾನಹಾನಿ ಮಾಡಿದ್ದಕ್ಕಾಗಿ ಲೀಗಲ್ ನೋಟಿಸ್ ನೀಡಿದ್ದೆ. ಅದಕ್ಕವರು ಪ್ರತಿಕ್ರಿಯಿಸಿಲ್ಲ. ಗಡುವು ಮುಗಿದಿದೆ. ಸಿಎಂ ವಿರುದ್ಧ ಕಾನೂನು ಕ್ರಮ ಅನಿವಾರ್ಯ. ಇನ್ನೇನಿದ್ದರೂ ಅವರನ್ನು ಕೋಲ್ಕತ್ತ ನ್ಯಾಯಾಲಯದಲ್ಲೇ ಭೇಟಿ ಆಗುವೆ.

ಕೇಂದ್ರ ಸಚಿವ ಮುರುಗನ್ ನಿವಾಸದಲ್ಲಿ ಪೊಂಗಲ್ ಹಬ್ಬಕ್ಕೆ ಮೋದಿಗೆ ಆಹ್ವಾನ । ಧಾನ್ಯರಾಶಿ ಪೂಜೆ, ಗೋಮಾತೆ ಗೌರವ, ಸಿಹಿ ಪೊಂಗಲ್ ತಯಾರಿಕೆಯಲ್ಲಿ ಭಾಗಿ

ದೆಹಲಿಯಲ್ಲೇ ದಕ್ಷಿಣ ಭಾರತ ಶೈಲಿ ಮಕರ ಸಂಕ್ರಾಂತಿ ಆಚರಿಸಿದ ಮೋದಿ

ದೆಹಲಿ: ಪ್ರಧಾನಿ ನರೇಂದ್ರ ಮೋದಿ ಬುಧವಾರ ಬೆಳಗ್ಗೆ ದೆಹಲಿಯಲ್ಲಿಯೇ ದಕ್ಷಿಣ ಭಾರತ ಶೈಲಿಯಲ್ಲಿ ಮಕರ ಸಂಕ್ರಾಂತಿ ಹಬ್ಬವನ್ನು ಆಚರಿಸಿ ಖುಷಿಪಟ್ಟರು.

ದೆಹಲಿಯಲ್ಲಿರುವ ಕೇಂದ್ರ ಸಚಿವ ಎಲ್.ಮುರುಗನ್ ಅವರ ನಿವಾಸಕ್ಕೆ ಆಹ್ವಾನಿತರಾಗಿದ್ದ ಪ್ರಧಾನಿ ಮೋದಿ ತಮಿಳುನಾಡು ಶೈಲಿಯಲ್ಲಿ 'ಪೊಂಗಲ್' ಹಬ್ಬ ಆಚರಿಸಿದರು. ಸುಗ್ಗಿ ಹಬ್ಬದ ಸಂಪ್ರದಾಯದಂತೆ 'ದವಸ-ಧಾನ್ಯಗಳ ರಾಶಿ'ಗೆ ಮೊದಲು ಪೂಜೆ ಸಲ್ಲಿಸಿದ ಪ್ರಧಾನಿ ಮೋದಿ, 'ಸಿಹಿ ಪೊಂಗಲ್ ತಯಾರಿಸುತ್ತಿದ್ದಲ್ಲಿಗೆ ತೆರಳಿ ಮಡಕೆಯಲ್ಲಿ ಬೇಯುತ್ತಿದ್ದ ಪೊಂಗಲ್‌ಗೆ ಹಸುವಿನ ತುಪ್ಪ ಹಾಕಿದರು. ಬಳಿಕ ಗೋಮಾತೆ ಮತ್ತು ಕರುವಿಗೆ ಶಾಲು ಹೊದಿಸಿ-ಹೂ ಹಾರ ಹಾಕಿ ಗೌರವಿಸಿ, ಅರಿಶಿನ ಕುಂಕುಮವಿಟ್ಟು ಪೂಜೆ ಮಾಡಿ ಆರತಿ ಬೆಳಗಿದರು. ಬಳಿಕ ಗೋಮಾತೆ ಮತ್ತು ಕರುವಿಗೆ ಎಳ್ಳು-ಬೆಲ್ಲ, ಹಣ್ಣುಗಳನ್ನು ತಿನ್ನಿಸಿ ನಮಿಸಿದರು.

ಬಳಿಕ ನೆರೆದಿದ್ದವರನ್ನು ಉದ್ದೇಶಿಸಿ ಮಾತನಾಡಿದ ಮೋದಿ, ಪ್ರಕೃತಿಯ ಬಗೆಗಿನ ನಮ್ಮ ಕೃತಜ್ಞತೆಯನ್ನು ಕೇವಲ ಪದಗಳಿಗೆ ಸೀಮಿತಗೊಳಿಸಬಾರದು. ಅದನ್ನು ನಮ್ಮ ನಿತ್ಯ ಜೀವನದ ಭಾಗವಾಗಿಸಿಕೊಳ್ಳಬೇಕು ಎಂಬುದನ್ನು ಮಕರ ಸಂಕ್ರಾಂತಿ ಹಬ್ಬ(ಪೊಂಗಲ್) ನಮಗೆಲ್ಲಾ ತಿಳಿಸಿಕೊಡುತ್ತದೆ ಎಂದು ಹೇಳಿದರು.

ಭೂಮಿ ತಾಯಿ ನಮಗೆ ಆಹಾರ ಧಾನ್ಯ ಸೇರಿದಂತೆ ಅಪಾರ ಕೊಡುಗೆಗಳನ್ನು ನೀಡಿರುವಾಗ ಅದನ್ನು ಸಮರ್ಪಕ ರೀತಿಯಲ್ಲಿ ಬಳಸಿಕೊಂಡು ಮುಂದಿನ ಪೀಳಿಗೆಗೂ ಕಾಪಿಡುವುದು ನಮ್ಮೆಲ್ಲರ ಜವಾಬ್ದಾರಿ. ಮಣ್ಣನ್ನು ಆರೋಗ್ಯಕರವಾಗಿ ಕಾಯ್ದುಕೊಳ್ಳಬೇಕು, ನೀರನ್ನು ಮಲಿನಗೊಳಿಸದೇ ಶುದ್ಧವಾಗಿರಿಸಬೇಕು. ಪ್ರಕೃತಿಯ ಸಂಪನ್ಮೂಲಗಳೆಲ್ಲವನ್ನೂ ವಿವೇಚನೆಯಿಂದ ಬಳಸಿ ಮುಂದಿನ ಪೀಳಿಗೆಗೂ ಉಳಿಸಬೇಕಾಗಿರುವುದು ಅತ್ಯಂತ ಮುಖ್ಯ ಎಂದು ಪ್ರಧಾನಿ ಮೋದಿ ಕಿವಿಮಾತು ಹೇಳಿದರು.

ಪ್ರಕೃತಿಯೊಂದಿಗಿನ ಮನುಷ್ಯನ ಸಾಮರಸ್ಯದ ಸಂದೇಶವನ್ನು ಪೊಂಗಲ್ ಹಬ್ಬ ಸಾರುತ್ತದೆ. ವಿಶ್ವಾದ್ಯಂತ ತಮಿಳರು ಈ ಹಬ್ಬವನ್ನು ಸಡಗರದಿಂದ ಆಚರಿಸುತ್ತಾರೆ. ಈ ಆಚರಣೆಯ ಭಾಗವಾಗಿರುವುದಕ್ಕೆ ನನಗೆ ಹೆಮ್ಮೆಯಾಗುತ್ತಿದೆ ಎಂದು ಮೋದಿ ಹೇಳಿದರು. ಪೊಂಗಲ್ ಹಬ್ಬ ರೈತರ ಕಠಿಣ ಪರಿಶ್ರಮವನ್ನು ಗೌರವಿಸುತ್ತದೆ. ಭೂಮಿ-ಸೂರ್ಯನಿಗೆ ಕೃತಜ್ಞತೆ ಸಲ್ಲಿಸಲು ನೆನಪಿಸುತ್ತದೆ. 'ಮಿಷನ್ ಲೈಫ್', 'ಏಕ್ ಪೇಡ್ ಮಾ ಕೆ ನಾಮ್ ಪೆ'(ಅಮ್ಮನ ಹೆಸರಲ್ಲೊಂದು ಮರ) ಮತ್ತು 'ಅಮೃತ್ ಸರೋವರ್' ಮೊದಲಾದ ಸರಕಾರದ ಉಪಕ್ರಮಗಳು ಪ್ರಕೃತಿ-ಮನುಷ್ಯನ ಸ್ನೇಹ ಸಂಬಂಧವನ್ನು ನೆನಪಿಸುತ್ತದೆ ಎಂದು ಹೇಳಿದರು. ದೇಶ-ವಿದೇಶದಲ್ಲಿನ ಭಾರತೀಯರಿಗೆ ಪೊಂಗಲ್ ಹಬ್ಬದ ಶುಭಾಶಯ ಕೋರಿದರು.

ಪ್ರಧಾನಿ ಮೋದಿ ಗೋಮಾತೆಗೆ ಶಾಲು ಹೊದಿಸಿ ಹಾರಹಾಕಿ, ಎಳ್ಳು-ಬೆಲ್ಲ-ಹಣ್ಣುಗಳನ್ನು ನೀಡಿದರು.

ಪೊಂಗಲ್ ಆಚರಣೆ ಭಾಗವಾಗಿದ್ದಕ್ಕೆ ಹೆಮ್ಮೆ

ಪ್ರಕೃತಿಯೊಂದಿಗಿನ ಮನುಷ್ಯನ ಸಾಮರಸ್ಯದ ಸಂದೇಶವನ್ನು ಪೊಂಗಲ್ ಹಬ್ಬ ಸಾರುತ್ತದೆ. ವಿಶ್ವಾದ್ಯಂತ ತಮಿಳರು ಸೇರಿದಂತೆ ಭಾರತೀಯರ ಹಲವು ಬಗೆಗಳಲ್ಲಿ ಈ ಪ್ರಕೃತಿಗೆ ಕೃತಜ್ಞತೆ ಸಲ್ಲಿಸುವ ಹಬ್ಬವನ್ನು ಸಡಗರದಿಂದ ಆಚರಿಸುತ್ತಾರೆ. ಈ ಆಚರಣೆಯ ಭಾಗವಾಗಿರುವುದಕ್ಕೆ ನನಗೆ ಹೆಮ್ಮೆಯಾಗುತ್ತಿದೆ ಎಂದು ಮೋದಿ ಹೇಳಿದರು. ಪೊಂಗಲ್ ಹಬ್ಬ ರೈತರ ಕಠಿಣ ಪರಿಶ್ರಮವನ್ನು ಗೌರವಿಸುತ್ತದೆ. ಭೂಮಿ-ಸೂರ್ಯನಿಗೆ ಕೃತಜ್ಞತೆ ಸಲ್ಲಿಸಲು ನೆನಪಿಸುತ್ತದೆ. 'ಮಿಷನ್ ಲೈಫ್', 'ಏಕ್ ಪೇಡ್ ಮಾ ಕೆ ನಾಮ್ ಪೆ'(ಅಮ್ಮನ ಹೆಸರಲ್ಲೊಂದು ಮರ) ಮತ್ತು 'ಅಮೃತ್ ಸರೋವರ್' ಮೊದಲಾದ ಸರಕಾರದ ಉಪಕ್ರಮಗಳು ಪ್ರಕೃತಿ-ಮನುಷ್ಯನ ಸ್ನೇಹ ಸಂಬಂಧವನ್ನು ನೆನಪಿಸುತ್ತದೆ ಎಂದು ಹೇಳಿದರು. 'ೇಶ-ವಿದೇಶದಲ್ಲಿನ ಭಾರತೀಯರಿಗೆ ಪೊಂಗಲ್ ಹಬ್ಬದ ಶುಭಾಶಯ ಕೋರಿದರು.

ಪ್ರಧಾನಿ ಮೋದಿ ದೆಹಲಿಯಲ್ಲಿ ಸಚಿವ ಮುರುಗನ್ ನಿವಾಸದಲ್ಲಿ 'ಮಕರ ಸಂಕ್ರಾಂತಿ' ಹಬ್ಬದಲ್ಲಿ ಪಾಲ್ಗೊಂಡು ಮಡಕೆಯಲ್ಲಿ ಬೇಯುತ್ತಿದ್ದ ಪೊಂಗಲ್‌ಗೆ ತುಪ್ಪ ಹಾಕಿದರು.

'ಪೊಂಗಲ್' ಆಚರಣೆ ಸಂದರ್ಭ ಕೇಂದ್ರ ಸಚಿವರಾದ ಜಿ.ಕಿಶನ್ ರೆಡ್ಡಿ, ಕೆ.ರಾಮಮೋಹನ್ ನಾಯ್ಡು ಮತ್ತು ಎಲ್.ಮುರುಗನ್ ಪ್ರಧಾನಿ ಮೋದಿ ಅವರನ್ನು ಸನ್ಮಾನಿಸಿದರು.

ಬಿಜೆಪಿ, ಆರ್‌ಎಸ್‌ಎಸ್ ಕಚೇರಿಗೆ ಚೀನಾ ಆಡಳಿತ ಪಕ್ಷ ಸಿಪಿಸಿ ಭೇಟಿ । ಸುನ್ ಹೈಯಾನ್ ನೇತೃತ್ವ

ಕೇಸರಿ ಭೇಟಿಗೆ ಕೆಂಪು ಧ್ವಜ!

ದೆಹಲಿ: ನೆರೆಯ ಕಮ್ಯುನಿಸ್ಟ್ ದೇಶ ಚೀನಾದಲ್ಲಿನ ಆಡಳಿತ ಪಕ್ಷವಾದ 'ಕಮ್ಯುನಿಸ್ಟ್ ಪಾರ್ಟಿ ಆಫ್ ಚೀನಾ'(ಸಿಪಿಸಿ)ದ ಸುನ್ ಹೈಯಾನ್ ಅವರ ನೇತೃತ್ವದ ನಿಯೋಗ ಭಾರತಕ್ಕೆ ಭೇಟಿ ನೀಡಿ ಬಿಜೆಪಿ ಮತ್ತು ರಾಷ್ಟ್ರೀಯ ಸ್ವಯಂ ಸೇವಕ ಸಂಘ(ಆರ್‌ಎಸ್‌ಎಸ್)ದ ದೆಹಲಿ ಪ್ರಧಾನ ಕಚೇರಿಗೆ ಭೇಟಿ ನೀಡಿರುವುದು ಅಚ್ಚರಿ ಮೂಡಿಸಿದ್ದು, ದೇಶಾದ್ಯಂತದ ರಾಜಕೀಯ ವಲಯದಲ್ಲಿ ಭಾರೀ ಚರ್ಚೆಗೂ ಕಾರಣವಾಗಿದೆ.

ದೆಹಲಿಯಲ್ಲಿನ ಬಿಜೆಪಿ ಪ್ರಧಾನ ಕಚೇರಿಗೆ ಸೋಮವಾರ ಆಗಮಿಸಿದ ಚೀನಾದ 'ಸಿಪಿಸಿ' ಪಕ್ಷದ ನಿಯೋಗವನ್ನು ಪಕ್ಷದ ಪ್ರಧಾನ ಕಾರ್ಯದರ್ಶಿ ಅರುಣ್ ಸಿಂಗ್ ಅವರು ಬರಮಾಡಿಕೊಂಡು ಮಾತುಕತೆ ನಡೆಸಿದರು. ವಿಶ್ವದಲ್ಲೇ ಅತ್ಯಂತ ದೊಡ್ಡ ರಾಜಕೀಯ ಪಕ್ಷ ಎನಿಸಿಕೊಂಡಿರುವ ಭಾರತೀಯ ಜನತಾ ಪಕ್ಷ ಹೇಗೆ ಕಾರ್ಯನಿರ್ವಹಿಸುತ್ತದೆ ಎಂಬ ಬಗ್ಗೆ ಮಾಹಿತಿ ಪಡೆದುಕೊಂಡರು ಎಂದು ತಿಳಿದು ಬಂದಿದೆ. ದೆಹಲಿಯಲ್ಲಿರುವ ಆರ್‌ಎಸ್‌ಎಸ್ ಪ್ರಧಾನ ಕಚೇರಿ 'ಕೇಶವ ಕುಂಜ'ಕ್ಕೂ ಮರುದಿನ(ಮಂಗಳವಾರ) ತೆರಳಿದ ಸುನ್ ಹೈಯಾನ್ ಅವರ ನೇತೃತ್ವದ ನಿಯೋಗವು ಸಂಘದ ಪ್ರಧಾನ ಕಾರ್ಯದರ್ಶಿ ದತ್ತಾತ್ರೇಯ ಹೊಸಬಾಳೆ ಅವರನ್ನು ಭೇಟಿ ಮಾಡಿತು. ಒಂದು ಗಂಟೆಗೂ ಹೆಚ್ಚು ಕಾಲ ಹೊಸಬಾಳೆ ಅವರ ಜತೆ ಸಂವಾದ ನಡೆಸಿದ ನಿಯೋಗ, ಮುಖ್ಯವಾಗಿ ಆರ್‌ಎಸ್‌ಎಸ್ ಪದಾಧಿಕಾರಿಗಳು, ದೇಶಾದ್ಯಂತ ಇರುವ ಘಟಕಗಳು, ಕಾರ್ಯಕರ್ತರು, ಅವರ ಜತೆಗಿನ ಪ್ರಧಾನ ಕಚೇರಿಯ ಸಂಪರ್ಕ ಸಾಧಿಸುವ ಬಗೆ, ಸಂಘದ ವಿಭಾಗಗಳು, ಅವುಗಳ ಕಾರ್ಯವೈಖರಿ ಮೊದಲಾದ ಅಂಶಗಳನ್ನು ಕೇಳಿ ತಿಳಿದುಕೊಂಡಿತು ಎಂದು ತಿಳಿದುಬಂದಿದೆ.

ಆದರೆ, ಸಿಪಿಸಿ ನಿಯೋಗ ಕೇಶವ ಕುಂಜಕ್ಕೆ ಭೇಟಿ ನೀಡಿದ್ದಾಗ ಸಂಘದ ಮುಖ್ಯಸ್ಥರಾದ ಡಾ. ಮೋಹನ್ ಭಾಗವತ್ ಅವರ ಭೇಟಿ ಸಾಧ್ಯವಾಗಲಿಲ್ಲ. ಏಕೆಂದರೆ ಭಾಗವತ್ ಅವರು ಪ್ರವಾಸದಲ್ಲಿ ಇದ್ದರು ಎಂದು ಆರ್‌ಎಸ್‌ಎಸ್ ಪದಾಧಿಕಾರಿಯೊಬ್ಬರು ಸುದ್ದಿಸಂಸ್ಥೆಗೆ ತಿಳಿಸಿದ್ದಾರೆ.

ಹಿಂದೆಯೂ 2 ಬಾರಿ ಬಿಜೆಪಿ-ಸಿಪಿಸಿ ಭೇಟಿ

ಬಿಜೆಪಿ ಮತ್ತು ಸಿಪಿಸಿ ನಿಯೋಗಗಳು ಈ ಹಿಂದೆಯೂ 2 ಬಾರಿ ಭೇಟಿಯಾಗಿದ್ದವು. 2011ರಲ್ಲಿ ನಿತಿನ್ ಗಡ್ಕರಿ ಅವರು ಬಿಜೆಪಿ ಅಧ್ಯಕ್ಷರಾಗಿದ್ದಾಗ ಪಕ್ಷದ ನಿಯೋಗವು ಚೀನಾಕ್ಕೆ ತೆರಳಿ 'ಸಿಪಿಸಿ' ಪಕ್ಷದ ಕಚೇರಿಗೂ ಭೇಟಿ ನೀಡಿ ಸಂವಾದ ನಡೆಸಿತ್ತು. 2019ರಲ್ಲಿ ಅರುಣ್ ಸಿಂಗ್ ಅವರ ನೇತೃತ್ವದ ನಿಯೋಗವು ಚೀನಾಕ್ಕೆ ತೆರಳಿ ಸಿಪಿಸಿ ಪಕ್ಷದ ಪದಾಧಿಕಾರಿಗಳನ್ನು ಸಂದಿಸಿ ಚರ್ಚೆ ನಡೆಸಿತ್ತು. ಆರ್‌ಎಸ್‌ಎಸ್ ಸಂಪರ್ಕವಾಗಲೀ, ಅದರ ಪ್ರಧಾನ ಕಚೇರಿಗೆ ಸಿಪಿಸಿ ನಿಯೋಗದ ಭೇಟಿಯಾಗಲಿ ಇದೇ ಮೊದಲು. 'ಸಿಪಿಸಿ' ನಿಯೋಗದ ಕೋರಿಕೆ ಮೇರೆಗಷ್ಟೇ ಆರ್‌ಎಸ್‌ಎಸ್ ಕಚೇರಿಗೆ ಅವರನ್ನು ಬರಮಾಡಿಕೊಂಡು ಸಂವಾದ ನಡೆಸಲಾಗಿದೆ ಎಂದು ತಿಳಿದುಬಂದಿದೆ.

ದೆಹಲಿಯಲ್ಲಿನ ಬಿಜೆಪಿ ಪ್ರಧಾನ ಕಚೇರಿಯಲ್ಲಿ ಪಕ್ಷದ ಪ್ರಧಾನ ಕಾರ್ಯದರ್ಶಿ ಅರುಣ್ ಸಿಂಗ್ ಅವರು ಚೀನಾದ 'ಸಿಪಿಸಿ' ಪಕ್ಷದ ನಿಯೋಗದ ನೇತೃತ್ವ ವಹಿಸಿದ್ದ ಸುನ್ ಹೈಯಾನ್ ಅವರಿಗೆ ನೆನಪಿನ ಕಾಣಿಕೆ ನೀಡಿದರು. ಸಿಪಿಸಿ ಪದಾಧಿಕಾರಿಗಳು ಉಪಸ್ಥಿತರಿದ್ದರು.

ಉ.ಭಾರತ ಸ್ತ್ರೀಗೆ ಮಕ್ಕಳ ಹೆರುವುದಕ್ಕಷ್ಟೇ ಉತ್ತೇಜನ

ಚೆನ್ನೈ: ತಮಿಳುನಾಡಿನಲ್ಲಿ ಮಹಿಳೆಗೆ ಅಧ್ಯಯನಕ್ಕೆ ಪ್ರೋತ್ಸಾಹ ದೊರೆತರೆ, ಉತ್ತರ ಭಾರತದ ಮಹಿಳೆಗೆ ಅಡುಗೆ ಮನೆ ಕೆಲಸ ಮಾಡಲು ಮತ್ತು ಮಕ್ಕಳನ್ನು ಹೆರಲಷ್ಟೇ ಪ್ರೋತ್ಸಾಹಿಸಲಾಗುತ್ತದೆ ಎಂದು ದ್ರಾವಿಡ ಮುನ್ನೇತ್ರ ಕಳಗಂ(ಡಿಎಂಕೆ) ಪಕ್ಷದ ಸಂಸದ ದಯಾನಿಧಿ ಮಾರನ್ ಹೇಳಿರುವುದು ವಿವಾದಕ್ಕೆ ಕಾರಣವಾಗಿದೆ.

'ಕ್ವಾಯ್ದ್-ಎ-ಮಿಲ್ಲತ್' ಸರಕಾರಿ ಮಹಿಳಾ ಕಾಲೇಜಿನಲ್ಲಿ ವಿದ್ಯಾರ್ಥಿಗಳನ್ನುದ್ದೇಶಿಸಿ ಬುಧವಾರ ಮಾತನಾಡಿದ ಮಾರನ್, ನಮ್ಮ ಹುಡುಗಿಯರು ಲ್ಯಾಪ್‌ಟಾಪ್ ಜತೆ ಆತ್ಮವಿಶ್ವಾಸ ಮತ್ತು ಹೆಮ್ಮೆಯಿಂದ ಮುಂದೆ ಸಾಗುತ್ತಾರೆ. ವ್ಯಾಸಂಗ, ಉದ್ಯೋಗಕ್ಕೆ ಪ್ರೋತ್ಸಾಹ ಸಿಗುತ್ತದೆ. ಆ ವಿಶ್ವಾಸ-ಪ್ರೋತ್ಸಾಹ ತಮಿಳುನಾಡಿನಲ್ಲಿದೆ. ಆದರೆ, ಉತ್ತರ ಭಾರತದಲ್ಲಿ ಹುಡುಗಿಯರಿಗೆ ನೌಕರಿಗೆ ಹೋಗಬೇಡ, ಮನೆಯಲ್ಲೇ ಇರು, ಅಡುಗೆ ಕೆಲಸ ಮಾಡು, ಮದುವೆಯಾಗಿ ಮಗು ಹೆರು, ಇದೇ ನಿನ್ನ ಕೆಲಸ ಎಂದು ಹೇಳಲಾಗುತ್ತದೆ ಎಂದು ಹೇಳಿದ್ದಾರೆ.

ಇದು ತಮಿಳುನಾಡು, ದ್ರಾವಿಡ ರಾಜ್ಯ, ಇಲ್ಲಿ ನಿಮ್ಮ ಪ್ರಗತಿ ತಮಿಳುನಾಡು ರಾಜ್ಯದ ಪ್ರಗತಿಯಾಗಿದೆ. ಹಾಗಾಗಿಯೇ ಜಾಗತಿಕ ಕಂಪನಿಗಳು ಚೆನ್ನೈಗೆ ಬರುತ್ತವೆ. ಏಕೆಂದರೆ ಇಲ್ಲಿನವರು ತಮಿಳಿನಲ್ಲಷ್ಟೇ ಅಲ್ಲ, ಇಂಗ್ಲಿಷ್‌ನಲ್ಲೂ ಶಿಕ್ಷಣ ಪಡೆಯುತ್ತಾರೆ ಎಂದರು.

ಬಿಜೆಪಿ ಟೀಕೆ: ಮಾರನ್ ಹೇಳಿಕೆಗೆ ಬಿಜೆಪಿ ತೀವ್ರ ಟೀಕೆ ಮಾಡಿದೆ. ದಯಾನಿಧಿ ಮಾರನ್ ಮತ್ತೆ ಮತ್ತೆ ಉತ್ತರ ಭಾರತೀಯರನ್ನು ನಿಂದಿಸುತ್ತಿದ್ದಾರೆ. ಮಾರನ್ ಅವರಿಗೆ ಸಾಮಾನ್ಯ ಜ್ಞಾನವಿಲ್ಲ ಎಂದೇ ನಾನು ಭಾವಿಸಿದ್ದೇನೆ ಎಂದು ತಮಿಳುನಾಡಿನ ಬಿಜೆಪಿ ವಕ್ತಾರ ನಾರಾಯಣನ್ ತಿರುಪತಿ ಆಕ್ಷೇಪ ವ್ಯಕ್ತಪಡಿಸಿದ್ದಾರೆ.

ಕರೂರ್ ಕಾಲ್ತುಳಿತ: 19ಕ್ಕೆ ಮತ್ತೆ ವಿಜಯ್‌ಗೆ ಸಮನ್ಸ್

ದೆಹಲಿ: ದೆಹಲಿಯಲ್ಲಿರುವ ಕೇಂದ್ರ ತನಿಖಾ ದಳ (ಸಿಬಿಐ)ದ ಕೇಂದ್ರ ಕಚೇರಿಯಲ್ಲಿ ಸೋಮವಾರ 6 ಗಂಟೆಗಳಿಗೂ ಹೆಚ್ಚು ಕಾಲ ವಿಚಾರಣೆಗೆ ಒಳಗಾದ ತಮಿಳು ಚಿತ್ರ ನಟ, ತಮಿಳಗ ವೆಟ್ರಿ ಕಳಗಂ(ಟಿವಿಕೆ) ಪಕ್ಷದ ನಾಯಕ ವಿಜಯ್‌ಗೆ ಮತ್ತೆ ಜ.19ರಂದು ವಿಚಾರಣೆ ಬರುವಂತೆ ಸೂಚನೆ ನೀಡಲಾಗಿದೆ.

ಸೋಮವಾರ ವಿಚಾರಣೆ ಕೊನೆಗೊಳ್ಳದ ಕಾರಣ ಮಂಗಳವಾರ ಮತ್ತೆ ಬರಲು ಸೂಚಿಸಿದಾಗ, ಪೊಂಗಲ್ ಹಬ್ಬ ಇರುವುದನ್ನು ಉಲ್ಲೇಖಿಸಿದ ವಿಜಯ್, ಮತ್ತೊಂದು ದಿನಾಂಕಕ್ಕೆ ಮನವಿ ಮಾಡಿದರು. ಆಗ ಸಿಬಿಐ ತನಿಖಾಧಿಕಾರಿ, ಜ.19ಕ್ಕೆ ದಿನ ನಿಗದಿಪಡಿಸಿದರು ಎಂದು ಮೂಲಗಳಿಂದ ತಿಳಿದು ಬಂದಿದೆ. ಸುಪ್ರೀಂ ಕೋರ್ಟ್ ಆದೇಶದ ಮೇರೆಗೆ ತಮಿಳುನಾಡು ಪೊಲೀಸರ 'ಎಸ್‌ಐಟಿ'ಯಿಂದ ಪ್ರಕರಣವನ್ನು ತನ್ನ ಕೈಗೆ ತೆಗೆದುಕೊಂಡಿರುವ ಸಿಬಿಐ, ಇದೇ ಪ್ರಕರಣದಲ್ಲಿ ತಮಿಳುನಾಡು ಮಾಜಿ ಎಡಿಜಿಪಿ(ಕಾನೂನು ಮತ್ತು ಸುವ್ಯವಸ್ಥೆ) ಎಸ್.ಡೇವಿಡ್ಸನ್ ದೇವಾಶಿರ್ವಾದಂ ಅವರನ್ನೂ ಸಿಬಿಐ ಸೋಮವಾರ ವಿಚಾರಣೆಗೆ ಒಳಪಡಿಸಿದೆ. ಈವರೆಗೆ ಇದೇ ಪ್ರಕರಣದಲ್ಲಿ ಟಿವಿಕೆ ಪಕ್ಷದ ಪದಾಧಿಕಾರಿಗಳು, ವಿಜಯ್ ಚಾಲಕ ಮತ್ತು ಕೆಲ ಪೊಲೀಸ್ ಅಧಿಕಾರಿಗಳನ್ನೂ ತನಿಖೆಗೆ ಒಳಪಡಿಸಿದೆ. ಅಲ್ಲದೇ, ಸಿಬಿಐ ತನಿಖೆಯ ಮೇಲ್ವಿಚಾರಣೆಗಾಗಿ ನಿವೃತ್ತ ನ್ಯಾಯಮೂರ್ತಿ ಅಜಯ್ ರಸ್ತೋಗಿ ನೇತೃತ್ವದಲ್ಲಿ ಮೂವರು ಸದಸ್ಯರ ಮೇಲ್ವಿಚಾರಣಾ ಸಮಿತಿಯನ್ನೂ ಪೀಠ ರಚಿಸಿದೆ.

ತಮಿಳುನಾಡಿನ ಕರೂರ್‌ನಲ್ಲಿ 2025ರ ಸೆ.27ರಂದು ನಟ ವಿಜಯ್ ರ‍್ಯಾಲಿ ವೇಳೆ ಕಾಲ್ತುಳಿತವಾಗಿ 41 ಜನರು ಸಾವನ್ನಪ್ಪಿ, 60ಕ್ಕೂ ಹೆಚ್ಚು ಜನ ಗಾಯಗೊಂಡಿದ್ದರು. ಈ ದುರಂತ ದೇಶಾದ್ಯಂತ ಜನರ ಮನಸ್ಸಿನಲ್ಲಿ ಆತಂಕಕ್ಕೆ ಕಾರಣವಾಗಿತ್ತು ಎಂದು ನ್ಯಾ.ಜೆ.ಕೆ.ಮಹೇಶ್ವರಿ ಮತ್ತು ನ್ಯಾ.ಎನ್.ವಿ.ಅಂಜಾರಿಯಾ ಅವರ ಪೀಠ ಹೇಳಿದೆ.

ಎಂ-ನರೇಗಾ ಭ್ರಷ್ಟಾಚಾರ ಸಾಗರ: ಸಚಿವ ಚೌಹಾಣ್

ಅಹಮದಾಬಾದ್: 'ಗಾಂಧಿ ರಾಷ್ಟ್ರೀಯ ಗ್ರಾಮೀಣ ಉದ್ಯೋಗ ಖಾತರಿ ಕಾಯಿದೆ(ಎಂನರೇಗಾ) ಯೋಜನೆಯ ಅನುಷ್ಠಾನ ವಿಧಾನ ಭ್ರಷ್ಟಾಚಾರದ ಸಾಗರವಾಗಿತ್ತು ಎಂದು ಕೇಂದ್ರದ ಕೃಷಿ ಮತ್ತು ರೈತ ಕಲ್ಯಾಣ ಸಚಿವ ಶಿವರಾಜ್ ಸಿಂಗ್ ಚೌಹಾಣ್ ಟೀಕಿಸಿದ್ದಾರೆ.

ಗುಜರಾತ್‌ನ ಅಹಮದಾಬಾದ್‌ಗೆ ಬುಧವಾರ ಭೇಟಿ ನೀಡಿದ ಸಂದರ್ಭ ಕೃಷಿ ಸಚಿವರು ಮನರೇಗಾ ಅನುಷ್ಠಾನದಲ್ಲಿ ಭಾರೀ ಅಕ್ರಮಗಳಾಗಿವೆ. ಹಾಗಾಗಿಯೇ ನರೇಗಾವನ್ನು ಬದಲಿಸಲಾಗಿದೆ. ಹೊಸದಾಗಿ 'ರೋಜ್ಗಾರ್ ಮತ್ತು ಅಜೀವಿಕಾ ಮಿಷನ್(ಗ್ರಾಮೀಣ) (ವಿಬಿಜಿ-ರಾಮ್ ಜಿ) ಕಾಯಿದೆಯಾಗಿ ಬದಲಿಸಲಾಗಿದೆ ಎಂದಿದ್ದಾರೆ. ನರೇಗಾದಲ್ಲಿ ಕಾರ್ಮಿಕರಿಗೆ ಕೆಲಸ ಕೊಡುವುದಕ್ಕೆ ಬದಲಾಗಿ ಜೆಸಿಬಿ ಯಂತ್ರಗಳನ್ನು ಬಳಸಿಯೇ ಗುತ್ತಿಗೆದಾರರು ಕೆಲಸ ಮಾಡಿಸುತ್ತಿದ್ದರು. ಯೋಜನೆಯ ಮೂಲ ಉದ್ದೇಶವೇ ಈಡೇರದೇ ಇಡೀ ಯೋಜನೆಯೇ ಹಳಿ ತಪ್ಪಿತ್ತು. ಹಾಗಾಗಿಯೇ ನರೇಗಾವನ್ನು ಕೊನೆಗೊಳಿಸಲಾಯಿತು ಎಂದು ತಮ್ಮ ಸರಕಾರದ ಕ್ರಮವನ್ನು ಸಮರ್ಥಿಸಿಕೊಂಡರು. ಕಾಂಗ್ರೆಸ್ ಆಡಳಿತದಲ್ಲಿ ನರೇಗಾದಲ್ಲಿ ಗ್ರಾಮೀಣ ಕೂಲ ಕಾರ್ಮಿಕರ ಹಿತಾಸಕ್ತಿ ರಕ್ಷಣೆಯಾಗಲಿಲ್ಲ, ಬದಲಾಗಿ ಪಕ್ಷದ ಬೆಂಬಲಿಗ ಗುತ್ತಿಗೆದಾರರಿಗೆ ಲಾಭವಾಗಿದೆ. ನರೇಗಾವನ್ನು ಮತ್ತೆ ಜಾರಿಗೆ ತರುವ ಸಾಧ್ಯತೆಯೇ ಇಲ್ಲ. ಕಾಂಗ್ರೆಸ್ ಮಾತನ್ನು ಜನರೂ ಕೇಳುವುದಿಲ್ಲ ಎಂದು ಸಚಿವರು ಸ್ಪಷ್ಟಪಡಿಸಿದರು. 2014ರ ನಂತರ ನರೇಂದ್ರ ಮೋದಿ ಸರಕಾರ ನರೇಗಾ ಯೋಜನೆಗೆ 8.48 ಲಕ್ಷ ಕೋಟಿ ರು. ಅನುದಾನ ಒದಗಿಸಿದೆ. ಆದರೆ ಯುಪಿಎ ಅವಧಿಯಲ್ಲಿ ಕೇವಲ ₹2 ಲಕ್ಷ ಕೋಟಿ ಹಂಚಿಕೆ ಮಾಡಲಾಗಿದೆ. ಆದರೆ ಆ ಹಣದಲ್ಲೂ ಭ್ರಷ್ಟಾಚಾರವಾಗಿದೆ ಎಂದರು.

ಸ್ಪೇನ್-ಫ್ರಾನ್ಸ್ ಕಂಪನಿಗಳು ಜಂಟಿಯಾಗಿ ಅಭಿವೃದ್ಧಿಪಡಿಸಿದ 'ಕೆಐಡಿ' | ಭೂಕೇಂದ್ರಕ್ಕೆ ಸತತ 3 ನಿಮಿಷಗಳ ಕಾಲ ದತ್ತಾಂಶ ರವಾನಿಸಿದ 'ಕಿಡ್'

ಪಿಎಸ್‌ಎಲ್‌ವಿ-ಸಿ62 ಉಡಾವಣೆ ವಿಫಲವಾದರೂ ಕಿಡ್ ಸಕ್ರಿಯ

ಶ್ರೀಹರಿಕೋಟ: ಭಾರತೀಯ ಬಾಹ್ಯಾಕಾಶ ಸಂಶೋಧನಾ ಸಂಸ್ಥೆ(ಇಸ್ರೊ) ಜ.12ರ ಬೆಳಗ್ಗೆ ಉಡಾಯಿಸಿದ 'ಪಿಎಸ್‌ಎಲ್‌ವಿ-ಸಿ62' ಗಗನನೌಕೆ ಆರಂಭದಲ್ಲಿ ಯಶಸ್ವಿಯಾಗಿ ಗಗನಕ್ಕೆ ನೆಗೆದಿದ್ದರೂ 3ನೇ ಹಂತದಲ್ಲಿ ವಿಘಟನೆ ವೇಳೆ ಯೋಜನೆಯಂತೆ ನಡೆಯದೇ ಮಾರ್ಗ ಬದಲಿಸಿದ್ದರಿಂದ ಯೋಜನೆಯೇ ವಿಫಲವಾಯಿತು ಎಂದುಕೊಂಡಿರುವಾಗಲೇ ಅಚ್ಚರಿ ನಡೆದಿದೆ.

ಒಡಲಲ್ಲಿ ದೇಶ-ವಿದೇಶದ 16 ಉಪಗ್ರಹಗಳನ್ನು ಇಟ್ಟುಕೊಂಡು ಸಾಗಿದ್ದ 'ಪಿಎಸ್‌ಎಲ್‌ವಿ-ಸಿ62' ಗಗನನೌಕೆ, ಎಲ್ಲಾ ಉಪಗ್ರಹಗಳನ್ನೂ ಕಕ್ಷೆಗೆ ಸೇರಿಸುವಲ್ಲಿ ವಿಫಲವಾಗಿದೆ. ಆದರೆ, ಒಂದು 'ಕಿಡ್' ಮಾತ್ರ ಉಳಿದುಕೊಂಡಿರುವುದು ಬುಧವಾರ ತಿಳಿದುಬಂದಿದೆ. ಒಟ್ಟು 16 ಉಪಗ್ರಹಗಳಲ್ಲಿ ಸ್ಪೇನ್ ದೇಶದ ಒಂದು ಪುಟ್ಟ ಉಪಗ್ರಹ 'ಕೆಐಡಿ'(ಕಿಡ್) ಮಾತ್ರ ಬಾಹ್ಯಾಕಾಶದಲ್ಲಿ ಕಳೆದುಹೋಗದೇ ಉಳಿದುಕೊಂಡಿದ್ದು, ಸಕ್ರಿಯವಾಗಿದೆ. ಜತೆಗೆ ಭೂಕೇಂದ್ರಕ್ಕೆ ಸಂದೇಶವನ್ನೂ ರವಾನಿಸಿ 'ನಾನೂ ಅಪಾಯದಿಂದ ಪಾರಾಗಿದ್ದೇನೆ, ಸದ್ಯ ಕ್ಷೇಮವಾಗಿದ್ದೇನೆ' ಎಂಬುದನ್ನು ದೃಢಪಡಿಸಿದೆ. ಒಟ್ಟು ಫುಟ್ಬಾಲ್ ಗಾತ್ರವಷ್ಟೇ ಇರುವ, ಸಂಕ್ರಾತಿ ಹಬ್ಬದ 'ಮಡಕೆ' ಆಕಾರದಲ್ಲಿರುವ, 25 ಕಿಲೋ ತೂಕವಷ್ಟೇ ಇರುವ ಸ್ಪೇನ್‌ನ ಪುಟಾಣಿ 'ಕೆಐಡಿ' ಕ್ಯಾಪ್ಸೂಲ್ ಉಪಗ್ರಹ ಯಾವುದೇ ರೀತಿ ಹಾನಿಗೆ ಒಳಗಾಗದೇ ಸಕ್ರಿಯವಾಗಿರುವುದೇ ಅದ್ಭುತ ಎನ್ನುವಂತಾಗಿದೆ. 'ಕಿಡ್' ಉಪಗ್ರಹವನ್ನು ಫ್ರಾನ್ಸ್‌ನ ಕಂಪನಿ 'ರೈಡ್' ಸಹಯೋಗದಲ್ಲಿ ಸ್ಪೇನ್‌ನ ನವೋದ್ಯಮ ಸಂಸ್ಥೆ ಅಭಿವೃದ್ಧಿಪಡಿಸಿದೆ.

3ನೇ ಹಂತದಲ್ಲಿ ಹಾದಿ ತಪ್ಪಿದ ಗಗನನೌಕೆಯಲ್ಲಿ ಉಂಟಾಗಿರಬಹುದಾದ ತೀವ್ರ ಒತ್ತಡ, ಅತಿಯಾದ ಶಾಖವನ್ನೂ ತಡೆದುಕೊಂಡು 'ಕಿಡ್' ಜೀವಂತವಿರುವುದೇ ಒಂದು ಅಚ್ಚರಿಯಾಗಿದೆ. ಅದಷ್ಟೇ ಅಲ್ಲದೇ, ಸ್ವಯಂ ಸಕ್ರಿಯಗೊಂಡು ಭೂಮಿಗೆ ಟೆಲಿಮೆಟ್ರಿ ಡೇಟಾ ಕಳುಹಿಸಿರುವುದು ರೋಚಕವಾಗಿದೆ. ತೀವ್ರವಾದ ಶಾಖದ ನಡುವೆಯೂ 3 ನಿಮಿಷಗಳ ಕಾಲ ನಿರಂತರವಾಗಿ ಭೂಕೇಂದ್ರಕ್ಕೆ ಸಂಕೇತಗಳನ್ನು ಕಳುಹಿಸಿದೆ. ಈಗ ಇಸ್ರೊ ಮತ್ತು ಸ್ಪೇನ್ ಬಾಹ್ಯಾಕಾಶ ಸಂಶೋಧನಾ ತಜ್ಞರು ಈಗ ಕ್ಯಾಪ್ಸೂಲ್ ಉಪಗ್ರಹ 'ಕಿಡ್'ನ ಇರುವಿಕೆ ಎಲ್ಲಿ ಕಂಡು ಕೊಂಡು, ಅದರ ಕಕ್ಷೆಯ ಮಾರ್ಗವನ್ನು ಪುನರ್ನಿರ್ಮಿಸಲು ಯತ್ನಿಸುತ್ತಾರೆ. ಕಿಡ್ ಕಳುಹಿಸಿದ ಸಂದೇಶವನ್ನು ಡಿಕೋಡ್ ಮಾಡಿ ವಿವರ ತಿಳಿಯಲು ಯತ್ನಿಸುತ್ತಿದ್ದಾರೆ.

3 ಹಂತದಲ್ಲಿ ವಿಘಟನೆಗೊಳ್ಳದ ಪಿಎಸ್‌ಎಲ್‌ವಿ-ಸಿ62 ಗಗನನೌಕೆಯ ಉಡಾವಣಾ ಯೋಜನೆಯನ್ನು 'ಸಂಪೂರ್ಣ ವೈಫಲ್ಯ' ಎಂದು ಇಸ್ರೊ ಈವರೆಗೂ ಅಧಿಕೃತವಾಗಿ ಘೋಷಿಸದೇ ಇದ್ದರೂ, ಪ್ರಾಥಮಿಕವಾಗಿ 15 ಉಪಗ್ರಹಗಳ ನಷ್ಟವನ್ನು ದೃಢಪಡಿಸಲಾಗಿದೆ.

15 ಉಪಗ್ರಹಗಳು ಏನಾದವು?

ಭಾರತೀಯ ಬಾಹ್ಯಾಕಾಶ ಸಂಶೋಧನಾ ಸಂಸ್ಥೆ(ಇಸ್ರೊ)ಯ ಮಹತ್ವಾಕಾಂಕ್ಷೆಯ ಈ ಉಡ್ಡಯನದ ವೈಫಲ್ಯ ಇಸ್ರೋಗಷ್ಟೇ ಅಲ್ಲದೇ, ಇಡೀ ದೇಶ-ವಿದೇಶದ ಜನರಿಗೆ ಬೇಸರ ಉಂಟು ಮಾಡಿತ್ತು. ಈಗ 'ಕಿಡ್' ಜೀವಂತ ಇರುವುದರಿಂದ ಇಡೀ ಯೋಜನೆಯೇ ವಿಫಲವಾಯಿತು ಎಂದು ಹೇಳುವುದು ತಪ್ಪಿದಂತಾಗಿದ್ದು, ಅಲ್ಪ ಸಮಾಧಾನಕ್ಕೆ ಕಾರಣವಾಗಿದೆ. ಸ್ಪೇನ್ ದೇಶದ ಸ್ಟಾರ್ಟ್‌ಅಪ್(ನವೋದ್ಯಮ) ಕಂಪನಿ 'ಆರ್ಬಿಟಲ್ ಪ್ಯಾರಡೈಮ್'ನ ತಯಾರಿಕೆಯಾದ ಪುಟ್ಟ ಕಿಡ್ ಮಾತ್ರವೇ ಉಳಿದಿದೆಯೇ? ಉಳಿದ 15 ಉಪಗ್ರಹಗಳ ಕಥೆ ಏನಾಯಿತು ಎಂಬುದು ಇನ್ನಷ್ಟೇ ತಿಳಿದುಬರಬೇಕಿದೆ.

ಬೆಂಕಿ ಅವಘಡ ವೇಳೆ ದೆಹಲಿ ನಿವಾಸದಲ್ಲಿ ಹಣವೇ ಇರಲಿಲ್ಲ

ದೆಹಲಿ: ದೆಹಲಿಯ ನಿವಾಸದಲ್ಲಿ 2025ರ ಮಾರ್ಚ್‌ನಲ್ಲಿ ಅಗ್ನಿ ಅವಘಡವಾದಾಗ ನಾನು ಮನೆಯಲ್ಲಿಯೇ ಇರಲಿಲ್ಲ. ಅಲ್ಲದೇ ನನ್ನ ಮನೆಯಲ್ಲಿ ಆಗ ಯಾವುದೇ ಹಣವೂ ಪತ್ತೆ ಆಗಿಲ್ಲ ಎಂದು ಅಲಹಾಬಾದ್ ಹೈಕೋರ್ಟ್ ನ್ಯಾ.ಯಶವಂತ್ ವರ್ಮಾ, ಸಂಸತ್ತಿನಿಂದ ರಚನೆ ಆಗಿರುವ ಮೂವರು ಸದಸ್ಯರ ಸಮಿತಿಗೆ ಹೇಳಿಕೆ ನೀಡಿದ್ದಾರೆ.

ನ್ಯಾ. ಯಶವಂತ್ ವರ್ಮಾ ಅವರು ದೆಹಲಿ ಹೈಕೋರ್ಟ್ ನ್ಯಾಯಮೂರ್ತಿ ಆಗಿದ್ದಾಗ ಅವರಿಗೆ ನೀಡಲಾಗಿದ್ದ ಅಧಿಕೃತ ನಿವಾಸದ ಅಂಗಳದಲ್ಲೇ ಇರುವ ಗೋದಾಮು ರೀತಿಯ ಕೊಠಡಿಯಲ್ಲಿ 2025ರ ಮಾರ್ಚ್‌ನಲ್ಲಿ ಬೆಂಕಿ ಹೊತ್ತಿಕೊಂಡಿತ್ತು. ಆಗ ಅಗ್ನಿಶಾಮಕ ದಳದವರು ಧಾವಿಸಿ ಬಂದು ಬೆಂಕಿ ನಂದಿಸಿದ್ದರು. ಆಗ ಒಂದೆಡೆ ಅರೆಬರೆ ಸುಟ್ಟುಹೋದ 500 ರು. ನೋಟುಗಳು ಕಾಣಬಂದಿದ್ದವು ಎಂದು ಆರೋಪಿಸಲಾಗಿತ್ತು. ಇದು ಭಾರೀ ವಿವಾದಕ್ಕೆ ಕಾರಣವಾಗಿತ್ತು. ಬಳಿಕ ಅವರನ್ನು ಅಲಹಾಬಾದ್ ಹೈಕೋರ್ಟ್‌ಗೆ ವರ್ಗಾವಣೆ ಮಾಡಿ ನ್ಯಾಯಾಲಯ ಕಲಾಪದಿಂದ ದೂರವಿಡಲಾಗಿತ್ತು. ನ್ಯಾ.ವರ್ಮಾ ವಿರುದ್ಧ ಸುಪ್ರೀಂ ಕೋರ್ಟ್‌ನಲ್ಲಿ ಆಗ ಮುಖ್ಯ ನ್ಯಾಯಮೂರ್ತಿಯಾಗಿದ್ದ ಸಂಜೀವ್ ಖನ್ನಾ ಅವರು ಮೂವರು ನ್ಯಾಯಮೂರ್ತಿಗಳ ಸಮಿತಿ ರಚಿಸಿ ತನಿಖೆಗೆ ಆದೇಶಿಸಿದ್ದರು. ಸಮಿತಿ ಕೊನೆಗೆ ನ್ಯಾ. ವರ್ಮಾ ವಿರುದ್ಧವೇ ವರದಿ ಸಲ್ಲಿಸಿತ್ತು. ನಂತರ ನ್ಯಾ.ವರ್ಮಾ ರಾಜೀನಾಮೆ ನೀಡದ ಕಾರಣ ಸಂಸತ್ತಿನಲ್ಲಿ ಮಹಾಭಿಯೋಗ ಸಂಬಂಧಿಸಿದ ನಿರ್ಣಯಕ್ಕೆ ಲೋಕಸಭಾಧ್ಯಕ್ಷ ಓಂ ಬಿರ್ಲಾ ಅವರು 2025ರ ಆ.12ರಂದು ಅನುಮೋದನೆ ನೀಡಿದ್ದರು. ಈಗ ಸಂಸತ್ತು ರಚಿಸಿರುವ ಮೂವರು ಸದಸ್ಯರ ತನಿಖಾ ಸಮಿತಿ ಪ್ರಕರಣದ ತನಿಖೆ ನಡೆಸುತ್ತಿದೆ.

ಚಿತ್ತವಿಹಾರ

ಬದುಕು ಕಲಿಸುವ ಪಾಠ

ಬದುಕು ಅನುಭವಗಳ ಗೂಡು. ಜೀವನದಲ್ಲಿ ಸುಖ-ದುಃಖ, ಸಂತೋಷ-ಸಹನೆ, ಸ್ನೇಹಗಳಂತಹ ನಾನಾ ಪಾಠಗಳನ್ನು ಜ್ಞಾನದ ದಾರಿ ತೋರುವ ಕಲಿಕೆಯೇ ಅನುಭವ.

ಬದುಕು ಕಲಿಸಿದ ಪಾಠಗಳಿಂದ ಪ್ರಬುದ್ಧನಾದವನು ಬದುಕಿಗೆ ಕೃತಜ್ಞತೆ ತೋರುತ್ತಾ, ಬದುಕಿನ ಬುತ್ತಿಯಿಂದ ಮುಂದಿನ ಪೀಳಿಗೆಗೆ ಅನುಭವಗಳ ತುತ್ತುಗಳನ್ನು ಉಣ ಬಡಿಸುತ್ತಾನೆ. ಕೆಲವೊಮ್ಮೆ ಅನುಭವಗಳ ಒಂದೊಂದು ತುತ್ತು ಅರಗಿಸಲಾಗದ ಕುತ್ತಾಗುತ್ತದೆ. ಜಗತ್ತು ಎಷ್ಟೇ ಮುಂದುವರೆದರೂ ನಮ್ಮ ಪೂರ್ವಜರ ಕೊಡುಗೆ ಅತ್ಯಮೂಲ್ಯ. ಮನೆಗಳಲ್ಲಿ ಹಿರಿಜೀವಗಳ ಜೊತೆ ಸಮಯ ಕಳೆಯುತ್ತಿವಲ್ಲ ಅದೇ ಸಂಪತ್ತು, ಸಾರ್ಥಕತೆ. ಕೆಲವೊಮ್ಮೆ ಅವರ ಆಲೋಚನೆಗಳು ಹಿಂದಿನ ಕಾಲದವರದ್ದು ಎಂದು ನಿರ್ಲಕ್ಷ್ಯಿಸಬಹುದು, ಅವರ ಮಾತು ಕಿರಿಕಿರಿ ಎನಿಸಬಹುದು, ಅವರ ಮಾರ್ಗದರ್ಶನ ನಮಗೆ ಮುಳ್ಳಾದಂತೆ ಭಾಸವಾಗಬಹುದು. ಕಾಲ ಬದಲಾದಂತೆ ನಮ್ಮನ್ನು ನಾವು ಬದಲಾಯಿಸಿಕೊಂಡ ರೀತಿ ಇದಾಗಿದೆ. ಹಿರಿಯರ ಕುರಿತು ಗೌರವವಿಲ್ಲ, ಕಿರಿಯರ ಬಗ್ಗೆ ಪ್ರೀತಿ ಇಲ್ಲ. ಬದುಕಿನಲ್ಲಿ ನಾವು ಅವರಿವರ ತಪ್ಪುಗಳು ಹುಡುಕುವಲ್ಲಿ ಹಿಂದುಳಿದು ಬಿಡುತ್ತೇವೆ. ಈಗ ಈ ಜಗತ್ತಲ್ಲಿ ಹೆಚ್ಚಿನವರು ಯಾವ ಮಟ್ಟಿಗೆ ಬಂದು ನಿಂತಿದ್ದಾರೆ ಎಂದರೆ ಇಲ್ಲಿ ತಪ್ಪನ್ನು ತಪ್ಪು ಎನ್ನುವುದೇ ತಪ್ಪಾಗಿದೆ. ಸರಿಯನ್ನು ಸರಿ ಎನ್ನುವುದು ಸರಿ, ಆದರೆ ತಪ್ಪನ್ನು ತಪ್ಪು ಎನ್ನುವುದು ತಪ್ಪು. ಹಗಲು ಸತ್ತು ಹೋದ ಊರಲ್ಲಿ ಕತ್ತಲು ಅಮರವಾಗುವಂತೆ ಸತ್ಯಕ್ಕೆ ತಾತ್ಸಾರವಿದ್ದಲ್ಲಿ ಸುಳ್ಳು ಬಿಗುತ್ತಿರುತ್ತದೆ. ಕತ್ತಲಲ್ಲಿ ಬದುಕನ್ನು ಕಂಡುಕೊಂಡವನಿಗೆ ಬೆಳಕೆಂದರೆ ಭಯ, ಮನರಂಜನೆ ಗಾಗಿಯೇ ಬದುಕು ಮುಡಿಪಾಗಿಟ್ಟವರಿಗೆ ಗಾಂಭೀರ್ಯತೆಯ ಗತ್ತು ಎಲ್ಲಿಂದ ಬರಬೇಕು..?

ಇಟ್ಟಿಗೆಯ ಏಟಿಗೆ ಕಲ್ಲಿಂದ ಹೊಡಿಯುತ್ತೇವೆ, ಅವರ ತಪ್ಪಿಗೆ ಅವರಿಗಿಂತ ದೊಡ್ಡ ತಪ್ಪು ಮಾಡುತ್ತೇವೆ. ತಪ್ಪನ್ನು ತಪ್ಪಿಂದ ತಿದ್ದಲಾಗುವುದಿಲ್ಲ. ತಪ್ಪನ್ನು ತಪ್ಪು ಎಂದು ಹೇಳುವುದು ತಪ್ಪಲ್ಲ, ಅದು ಮುಖ್ಯವಾಗಿ ಸಮಾಜದ ಸ್ಥಿರತೆ ಮತ್ತು ನೀತಿಶಾಸ್ತ್ರದ ದೃಷ್ಟಿಯಿಂದ ಅವಶ್ಯಕ, ಆದರೆ ಅದನ್ನು ಹೇಗೆ ಹೇಳಲಾಗುತ್ತದೆ ಮತ್ತು ಪರಿಸ್ಥಿತಿಯ ಮೇಲೆ ಅವಲಂಬಿತವಾಗುತ್ತದೆ.

ಕೆಲವೊಮ್ಮೆ ತಪ್ಪನ್ನು ತಪ್ಪು ಎಂದು ಹೇಳಿ ತಪ್ಪಾಗಿ ಅರ್ಥೈಸಿಕೊಳ್ಳಬಹುದು ಅಥವಾ ಹೇಳುವ ವಿಧಾನದಿಂದ ವಿವಾದಗಳು ಉಂಟಾಗಬಹುದು. ಆದರೆ ಮೂಲಭೂತವಾಗಿ ಸತ್ಯವನ್ನು ಹೇಳುವುದು ಮುಖ್ಯ ಮತ್ತು ಬುದ್ಧಿವಂತರು ತಪ್ಪುಗಳನ್ನು ತಮ್ಮಲ್ಲಿಟ್ಟುಕೊಳ್ಳದೆ, ಸರಿ ಮತ್ತು ತಪ್ಪುಗಳ ನಡುವೆ ವ್ಯತ್ಯಾಸ ಮಾಡುತ್ತಾರೆ. ಬದುಕು ಅನುಭವಗಳ ಗೂಡು. ಹದಿಹರೆಯದ ಮನವೇ ಹಾದಿ ತಪ್ಪದಿರು ಎಂಬಿತ್ಯಾದಿ ಹಿರಿಯರ ಅನುಭವದ ಮಾತುಗಳು ಜೀವನದ ಸತ್ಯಗಳನ್ನು ತಿಳಿಸುತ್ತವೆ. ಕೆಲಸದ ಮಹತ್ವ, ಕುಟುಂಬ ಒಗ್ಗಟ್ಟು, ಶಿಸ್ತು, ವಸ್ತ್ರವಿನ್ಯಾಸ ಹಾಗೂ ಜೀವನದ ಮೌಲ್ಯಗಳ ಬಗ್ಗೆ ಮಾರ್ಗದರ್ಶನ ನೀಡುತ್ತವೆ. ಅವರ ಮಾತುಗಳಿಗೆ ಮೂಗು ಮೂರಿಯುವುದಕ್ಕಿಂತ ಆಲಿಸುವುದು ಕಲಿಯೋಣ, ಏಕೆಂದರೆ ಕೇಳಿಸಿಕೊಂಡರಾಗುವ ನಷ್ಟಗಳೇನಿಲ್ಲ

ಎಲ್ಲರೊಳಗೊಂದಾಗುವ ಮಾತು ಕಲಿಯೋಣ, ಮಾತಿನ ಮರ್ಮವನ್ನೂ ಅರಿಯೋಣ..!

ಸಂಕ್ರಾಂತಿ ನಾಡಿನೆಲ್ಲೆಡೆ ಸುಗ್ಗಿ ಸಂಭ್ರಮ

ದೇಶಾದ್ಯಂತ ಆಚರಿಸಲಾಗುವ ಅಪರೂಪದ ಭಾರತೀಯ ಹಬ್ಬಗಳಲ್ಲಿ ಮಕರ ಸಂಕ್ರಾಂತಿ ಹಬ್ಬವೂ ಒಂದಾಗಿದೆ. ರಾಜ್ಯದಿಂದ ರಾಜ್ಯಕ್ಕೆ ಸಂಪೂರ್ಣವಾಗಿ ಇದು ವಿಭಿನ್ನವಾಗಿ ಕಾಣುತ್ತದೆ. ಮೂಲ ಕಲ್ಪನೆ ಒಂದೇ ಆಗಿದ್ದರೂ, ಸೂರ್ಯನ ಉತ್ತರಾಭಿಮುಖ ಪ್ರಯಾಣ ಮತ್ತು ಸುಗ್ಗಿ ಆಚರಣೆ, ಪ್ರಾದೇಶಿಕ ಪದ್ಧತಿಗಳು, ಆಹಾರಗಳು ಮತ್ತು ಆಚರಣೆಗಳು ಹಬ್ಬಕ್ಕೆ ಅದರ ಶ್ರೀಮಂತಿಕೆಯ ವೈವಿಧ್ಯತೆಯನ್ನು ನೀಡುತ್ತವೆ. ಇಂದು ಸಂಕ್ರಾಂತಿ ಹಬ್ಬದ ಸಂಭ್ರಮ-ಸಡಗರ, ಆ ಹಿನ್ನೆಲೆಯಲ್ಲಿ ಈ ವಿಶೇಷ ಲೇಖನ.

● ಸುರೇಂದ್ರ ಪೈ, ಭಟ್ಕಳ

ಭಾರತದಲ್ಲಿ ಸುಗ್ಗಿ ಕಾಲದ ಆರಂಭವನ್ನು ಹೊಸ ವರ್ಷದ ಸಂಭ್ರಮವನ್ನಾಗಿ ಆಚರಿಸಲಾಗುತ್ತದೆ. ಹಿಂದೂ ಧರ್ಮೀಯರು ಆಚರಿಸುವ ಪ್ರಮುಖ ಹಬ್ಬಗಳಲ್ಲಿ ಮಕರ ಸಂಕ್ರಾಂತಿಯೂ ಒಂದು. ಇದು ಕ್ಯಾಲೆಂಡರ್ ಹೊಸ ವರ್ಷದ ಮೊದಲ ಹಬ್ಬವಾಗಿ ಆಚರಿಸಲಾಗುತ್ತದೆ. ಮಕರ ಸಂಕ್ರಾಂತಿಯು ಕೇವಲ ಆಚರಣೆಯಲ್ಲ, ಅದಕ್ಕೆ ಖಗೋಳಶಾಸ್ತ್ರದ ಮಹತ್ವವೂ ಇದೆ. ಸೌರಮಾನ ಪದ್ಧತಿಯನ್ನು ಆಧರಿಸಿ ಈ ಹಬ್ಬವನ್ನು ಆಚರಿಸಲಾಗುತ್ತದೆ. ಇದು ಸೂರ್ಯನು ದಕ್ಷಿಣಾಯನದಿಂದ ಉತ್ತರಾಯಣಕ್ಕೆ (ಉತ್ತರ ದಿಕ್ಕಿಗೆ) ಚಲಿಸಲು ಪ್ರಾರಂಭಿಸುವ ಪುಣ್ಯಕಾಲವಾಗಿದೆ. ಹಿಂದೂ ಪಂಚಾಂಗದ ಪ್ರಕಾರ, ಸೂರ್ಯನು ಮಕರ ರಾಶಿಗೆ ಪ್ರವೇಶಿಸುವ ಈ ದಿನವನ್ನು ಅತ್ಯಂತ ಶುಭದಿನವೆಂದು ಪರಿಗಣಿಸಲಾಗುತ್ತದೆ.ಈ ಶುಭ ಸಂದರ್ಭವನ್ನೇ 'ಮಕರ ಸಂಕ್ರಾಂತಿ' ಎಂದು ಕರೆಯಲಾಗುತ್ತದೆ. ಮಕರ ಸಂಕ್ರಾಂತಿಯಂದು ಎಳ್ಳು-ಬೆಲ್ಲ ಬೀರುವುದಕ್ಕೆ, ಪವಿತ್ರ ಸ್ನಾನಕ್ಕೆ, ಸೂರ್ಯ ಪೂಜೆಗೆ, ದಾನ ಮಾಡುವುದಕ್ಕೆ ವಿಶೇಷ ಮಹತ್ವವನ್ನು ನೀಡಲಾಗಿದೆ.

ಸಂಕ್ರಾಂತಿ ವಿಶೇಷತೆ

ಕರ್ನಾಟಕದಲ್ಲಿ ಸಂಕ್ರಾಂತಿಯಂದು ಪರಸ್ಪರ ಶುಭಾಶಯ ವಿನಿಮಯ ಮಾಡಿಕೊಳ್ಳುವಾಗ 'ಎಳ್ಳು ಬೆಲ್ಲ ತಿಂದು ಒಳ್ಳೆ ಮಾತಾಡಿ' ಎಂದು ಹೇಳುವುದು ರೂಢಿ. ಕಡಲೆಕಾಯಿ ಬೀಜ, ಹುರಿಗಡಲೆ, ಕೊಬ್ಬರಿ ಮತ್ತು ಬೆಲ್ಲದ ಮಿಶ್ರಣವಾದ ಈ ಎಳ್ಳು-ಬೆಲ್ಲ ಆರೋಗ್ಯಕರವೂ ಹೌದು.

ಮಂಡ್ಯ ಮತ್ತು ಮೈಸೂರು ಭಾಗಗಳಲ್ಲಿ ಕಿಚ್ಚು ಹಾಯಿಸುವುದು ಎಂಬ ರೋಮಾಂಚಕ ಆಚರಣೆ ನಡೆಯುತ್ತದೆ. ರೈತರು ತಮ್ಮ ಜಾನುವಾರುಗಳನ್ನು ಬಣ್ಣದ ಬಟ್ಟೆ ಮತ್ತು ಆಭರಣಗಳಿಂದ ಅಲಂಕರಿಸಿ, ಮೆರವಣಿಗೆಯ ಮೂಲಕ ಕರೆತಂದು ಬೆಂಕಿಯ ಮೇಲೆ ಹಾಯಿಸುತ್ತಾರೆ. ಇದು ಗ್ರಾಮಕ್ಕೆ ಮತ್ತು ಜನರಿಗೆ ಒಳಿತನ್ನು ತರುತ್ತದೆ ಎಂಬ ನಂಬಿಕೆಯಿದೆ. ಈ ದೃಶ್ಯವನ್ನು ನೋಡಲು ಪ್ರವಾಸಿಗರು ಹೆಚ್ಚಿನ ಸಂಖ್ಯೆಯಲ್ಲಿ ಜಮಾಯಿಸುತ್ತಾರೆ.

ವೈವಿಧ್ಯಮಯ ಸಂಕ್ರಾಂತಿ

ದೇಶಾದ್ಯಂತ ಆಚರಿಸಲಾಗುವ ಅಪರೂಪದ ಭಾರತೀಯ ಹಬ್ಬಗ ಳಲ್ಲಿ ಮಕರ ಸಂಕ್ರಾಂತಿ ಹಬ್ಬವೂ ಒಂದಾಗಿದೆ. ಆದರೂ ರಾಜ್ಯದಿಂದ ರಾಜ್ಯಕ್ಕೆ ಸಂಪೂರ್ಣವಾಗಿ ಇದು ವಿಭಿನ್ನವಾಗಿ ಕಾಣುತ್ತದೆ. ಮೂಲ ಕಲ್ಪನೆ ಒಂದೇ ಆಗಿದ್ದರೂ, ಸೂರ್ಯನ ಉತ್ತರಾಭಿಮುಖ ಪ್ರಯಾಣ ಮತ್ತು ಸುಗ್ಗಿಯನ್ನು ಆಚರಿಸುವುದು, ಪ್ರಾದೇಶಿಕ ಪದ್ಧತಿಗಳು, ಆಹಾರಗಳು ಮತ್ತು ಆಚರಣೆಗಳು ಹಬ್ಬಕ್ಕೆ ಅದರ ಶ್ರೀಮಂತ ವೈವಿಧ್ಯತೆಯನ್ನು ನೀಡುತ್ತವೆ.

ಕರ್ನಾಟಕ, ಆಂಧ್ರಪ್ರದೇಶ ಮತ್ತು ಮಹಾರಾಷ್ಟ್ರದಲ್ಲಿ 'ಸಂಕ್ರಾಂತಿ ಹಬ್ಬ', ಗುಜರಾತ್‌ನಲ್ಲಿ 'ಉತ್ತರಾಯಣ', ತಮಿಳುನಾಡಿನಲ್ಲಿ 'ಪೊಂಗಲ್', ಪಂಜಾಬ್ ಮತ್ತು ಉತ್ತರ ಭಾರತದಲ್ಲಿ 'ಲೋಹ್ರಿ', ಅಸ್ಸಾಂನಲ್ಲಿ 'ಮಾಘ ಬಿಹು' , ಪಶ್ಚಿಮ ಬಂಗಾಳನ 'ಪೌಷ್ ಪರ್ಬನ್', ಜಾರ್ಖಂಡ್ ಮತ್ತು ಬಿಹಾರನ 'ಖಿಚಡಿ ಪರ್ವ್' ಎಂಬ ಹೆಸರಿನಲ್ಲಿ ಸಂಭ್ರಮ, ಸಡಗರದಿಂದ ಆಚರಿಸುತ್ತಾರೆ. ಮಕರ ಸಂಕ್ರಾಂತಿಯ ಮುಂದಿನ ದಿನವನ್ನು ಕರಿದಿನ ಅಥವಾ ಕಿಂಕ್ರಾಂತ ಎಂದು ಕರೆಯಲಾಗುತ್ತದೆ. ಸಂಕ್ರಾಂತಿ ದೇವತೆಯನ್ನು ಹೊರತುಪಡಿಸಿ, ಮಕರ ಸಂಕ್ರಾಂತಿಯನ್ನು ಭಾರತದ ಎರಡು ಮಹಾಕಾವ್ಯ ಗ್ರಂಥಗಳಾದ ಪುರಾಣಗಳು ಮತ್ತು ಮಹಾಭಾರತದಲ್ಲಿ ಉಲ್ಲೇಖಿಸಲಾಗಿದೆ. ಕೆಲವು ನಂಬಿಕೆಗಳ ಪ್ರಕಾರ, ವೈದಿಕ ಋಷಿ ವಿಶ್ವಾಮಿತ್ರನು ಈ ಹಬ್ಬವನ್ನು ಆಚರಿಸಲು ಪ್ರಾರಂಭಿಸಿದನು ಮತ್ತು ಮಹಾಭಾರತದಲ್ಲಿ ಪಾಂಡವರು ತಮ್ಮ ವನವಾಸದ ಸಮಯದಲ್ಲಿ ಈ ಹಬ್ಬವನ್ನು ಆಚರಿಸಿದರು ಎನ್ನುವ ನಂಬಿಕೆಯೂ ಇದೆ.

ಸಂಕ್ರಾಂತಿ: ಪುರಾಣ ಹಿನ್ನೆಲೆ

ಪುರಾಣಗಳ ಪ್ರಕಾರ ಸಂಕ್ರಾಂತಿ ಹಬ್ಬದ ಹಿಂದೆ ಒಂದು ಸುಂದರವಾದ ಕಥೆಯಿದೆ. ಸೂರ್ಯದೇವ ಮತ್ತು ಆತನ ಮಗನಾದ ಶನಿದೇವನ (ಮಕರ ರಾಶಿಯ ಅಧಿಪತಿ) ನಡುವೆ ಮನಸ್ತಾಪವಿತ್ತು. ಇದರಿಂದಾಗಿ ಸೂರ್ಯನು ದಕ್ಷಿಣ ಪಥದಲ್ಲಿದ್ದಾಗ ಭೂಮಿಯ ಮೇಲೆ ಬರಗಾಲ ಮತ್ತು ಕತ್ತಲೆ ಆವರಿಸಿತ್ತು. ಆಗ ಬ್ರಹ್ಮಾಂಡದ ರಕ್ಷಕ ದೇವತೆಗಳು ಸೂರ್ಯನನ್ನು ಪ್ರಾರ್ಥಿಸಿ, ಶನಿಯ ಕ್ಷೇತ್ರವಾದ ಮಕರ ರಾಶಿಯನ್ನು ಪ್ರವೇಶಿಸುವಂತೆ ವಿನಂತಿಸಿದರು. ಸಂಕರಾಸುರನಂತಹ ರಾಕ್ಷಸರು ಈ ಪಥವನ್ನು ತಡೆದಾಗ, ವಿಷ್ಣುವಿನ ತೇಜಸ್ಸಿನಿಂದ ಜನಿಸಿದ ದೇವತೆಯು ಆ ರಾಕ್ಷಸರನ್ನು ಸಂಹರಿಸಿ ದಾರಿಯನ್ನು ಸುಗಮಗೊಳಿಸಿದಳು. ಸೂರ್ಯನು ತನ್ನ ಮಗನಾದ ಶನಿಯ ಮನೆಗೆ (ಮಕರ ರಾಶಿ) ಭೇಟಿ ನೀಡಿದ ಈ ದಿನವೇ ಮಕರ ಸಂಕ್ರಾಂತಿ. ಈ ತಂದೆ-ಮಗನ ಮಿಲನವು ಭೂಮಿಯ ಮೇಲೆ ಶಾಂತಿ ಮತ್ತು ಸಮೃದ್ಧಿಯನ್ನು ತಂದಿತು. ಇದೇ ದಿನ ಭಗೀರಥನ ತಪಸ್ಸಿಗೆ ಮೆಚ್ಚಿ ಗಂಗೆಯು ಭೂಮಿಗೆ ಇಳಿದು ಬಂದಳು ಎಂಬ ಪ್ರತೀತಿ ಇದೆ.

ಜ್ಞಾನ ನಮ್ಮನ್ನು ಸರಿಯಾದ ದಾರಿಯಲ್ಲಿ ನಡೆಸಿಕೊಂಡು ಹೋಗುತ್ತದೆ. ಜ್ಞಾನವಿದ್ದರೆ ಸರಿಯಾದ ರೀತಿಯಲ್ಲಿ ಹಣ ಸಂಪಾದನೆ ಮಾಡಬಹುದು, ಸರಿಯಾದ ರೀತಿಯಲ್ಲಿ ಜೀವನ ಮಾಡಬಹುದು, ಉಳಿಸಬಹುದು, ಆಸ್ತಿ ಮಾಡಬಹುದು.

ಜ್ಞಾನಾಧಾರಿತ ಜೀವನ ಕ್ರಮ

● ಬೇಲೂರು ರಾಮಮೂರ್ತಿ

ಉದ್ಯೋಗಂ ಪುರುಷ ಲಕ್ಷಣಂ ಎನ್ನುವ ಮಾತಿದೆ. ಆದರೆ ಯಾವುದೇ ಒಬ್ಬ ವ್ಯಕ್ತಿಯ ಜೀವನದಲ್ಲಿ ಮೊದಲಿಂದ ಕೊನೆಯವರೆಗೂ ಒಂದೇ ರೀತಿಯ ಉದ್ಯೋಗದಲ್ಲಿ ಇರುವವರು ಬಹಳ ಕಡಿಮೆ. ಹೀಗಾಗಿ ಆಗಾಗ ಬದಲಾಗುವ ಉದ್ಯೋಗದ ರೀತಿ ನೀತಿಗಳಿಗೆ ಹೊಂದಿಕೊಳ್ಳುವುದು ಅವಶ್ಯಕ. ತಿಂಗಳ ಸಂಬಳದ ಉದ್ಯೋಗ ಮಾಡುತ್ತಿರುವವರು ಕೆಲಸ ಬಿಟ್ಟು ಸ್ವಂತ ಉದ್ಯೋಗ ಮಾಡುತ್ತಾರೆ. ಆಗ ಅವರ ಕೆಲಸದ ಅವಧಿಯೂ, ಜವಾಬ್ದಾರಿಯೂ ಹೆಚ್ಚಿದ್ದರೂ ನಿರೀಕ್ಷಿಸಿದ ಆದಾಯ ಬರುವುದಿಲ್ಲ, ಅದಕ್ಕೆ ಹೊಂದಿಕೊಳ್ಳಬೇಕು. ವ್ಯಾಪಾರಸ್ಥರೂ ಸಹ ಒಂದೇ ರೀತಿಯ ವ್ಯಾಪಾರಕ್ಕೆ ಅಂಟಿಕೊಳ್ಳದೇ, ಆಗಾಗ ವ್ಯಾಪಾರದ ವಸ್ತುಗಳನ್ನು ಬದಲಾಯಿಸುತ್ತಾ ಇರುತ್ತಾರೆ. ಇಂತಹ ಸಂದರ್ಭಗಳಲ್ಲಿ ಅಂತಹವರ ಬದುಕು ಏರಿಳಿತಕ್ಕೆ ಸಿಕ್ಕಿಕೊಳ್ಳುತ್ತದೆ. ಏನೇ ಆಗಲಿ ಮನುಷ್ಯ ಒಂದಲ್ಲ ಒಂದು ಕರ್ತವ್ಯದಲ್ಲಿ ತನ್ನನ್ನು ತಾನು ತೊಡಗಿಸಿಕೊಳ್ಳುವುದು ಅವಶ್ಯಕ, ಇಲ್ಲದಿದ್ದರೆ ಏನು ಎನ್ನುವುದನ್ನು ಸರ್ವಜ್ಞ ತನ್ನ ವಚನದಲ್ಲಿ ಬಹಳ ಸೊಗಸಾಗಿ ಹೇಳಿದ್ದಾನೆ.

ಕಾಯಕವು ಉಳ್ಳವಕ ನಾಯಕನು ಎನಿಸಪ್ಪ
ಕಾಯಕವು ತೀರ್ಧ ಮರುದಿನವೇ ಸುಡುಗಾಡ
ನಾಯಕನು ಎನಿಪ್ಪ ಸರ್ವಜ್ಞ

ಅಂದರೆ ಪುರುಷ ಎಂದ ಮೇಲೆ ಒಂದಲ್ಲ ಒಂದು ಉದ್ಯೋಗದಲ್ಲಿ ತೊಡಗಿಕೊಂಡಿರುವುದು ಒಳ್ಳೆಯದು. ಹಾಗೆಯೇ ಯಾವುದಾದರೊಂದು ಉದ್ಯೋಗದಲ್ಲಿ ತೊಡಗಿಕೊಂಡಿರುವವನನ್ನು ನಾಯಕ ಎನ್ನುತ್ತಾರೆ, ಆದರೆ ಕಾಯಕವನ್ನು ಬಿಟ್ಟು ಅಥವಾ ಅವನಿಗೆ ಉದ್ಯೋಗದ ಋಣ ತೀರಿದ ಮರುಕ್ಷಣವೇ ಅವನನ್ನು ಸುಡುಗಾಡಿಗೆ ನಾಯಕ ಎನ್ನುತ್ತಾರೆ ಎಂದು ಸರ್ವಜ್ಞ ಹೇಳುತ್ತಾನೆ.

ಇನ್ನೊಂದು ವಚನದಲ್ಲಿ ನಮಗೆ ಯಾವ ಯಾವ ಸಮಯಕ್ಕೆ ಯಾವ ಯಾವ ರೀತಿಯ ಜ್ಞಾನ ಇರಬೇಕೋ ಅದು ಇರಬೇಕು. ಸಾಫ್ಟ್‌ವೇರ್ ಇಂಜಿನಿಯರ್ ಎಂದುಕೊಂಡವನು ಎಮ್ಮೆ ಮೇಯಿಸೋಕೆ ಹೋಗಬಾರದು. ಎಮ್ಮೆ ಮೇಯಿಸುವವನು ಅಡುಗೆ ಕೆಲಸಕ್ಕೆ ಹೋಗಬಾರದು. ಯಾವ ಕೆಲಸವೋ ಅದಕ್ಕೆ ತಕ್ಕ ಜ್ಞಾನ, ಯಾವ ಜ್ಞಾನವೋ ಅದಕ್ಕೆ ತಕ್ಕ ಕೆಲಸ ಎನ್ನುವುದನ್ನು ಈ ವಚನದಲ್ಲಿ ಬಹು ಸೊಗಸಾಗಿ ಹೇಳಿದ್ದಾನೆ.

ಜ್ಞಾನದಿಂದಲಿ ಇಹವು, ಜ್ಞಾನದಿಂದಲಿ ಪರವು
ಜ್ಞಾನವಿಲ್ಲದೆಲೆ ಸಕಲವೂ ತನಗಿದ್ದು
ಹಾನಿ ಕಾಣಯ್ಯ ಸರ್ವಜ್ಞ

ಮನುಷ್ಯನ ಉನ್ನತಿಗೆ ಹಣ, ಆಸ್ತಿ, ಅಂತಸ್ತು ಇವುಗಳಿಗಿಂತ ಜ್ಞಾನವೇ ಬಹಳ ಮುಖ್ಯ ಅಲ್ಲವೇ? ಜ್ಞಾನವಿದ್ದರೆ ಸರಿಯಾದ ರೀತಿಯಲ್ಲಿ ಹಣ ಸಂಪಾದನೆ ಮಾಡಬಹುದು, ಸರಿಯಾದ ರೀತಿಯಲ್ಲಿ ಜೀವನ ಮಾಡಬಹುದು, ಉಳಿಸಬಹುದು, ಆಸ್ತಿ ಮಾಡಬಹುದು. ಎಲ್ಲವೂ ಜ್ಞಾನದಿಂದ. ಹೀಗೆ ಜ್ಞಾನ ನಮ್ಮನ್ನು ಸರಿಯಾದ ದಾರಿಯಲ್ಲಿ ನಡೆಸಿಕೊಂಡು ಹೋಗುತ್ತದೆ. ಜ್ಞಾನ ತೋರಿಸುವ ಬೆಳಕಿನಿಂದ ನಾವು ಎಲ್ಲಿ ಉದ್ಯೋಗ ಮಾಡಬೇಕೋ, ಇಲ್ಲ ಸ್ವಂತ ಉದ್ಯೋಗ ಮಾಡಬೇಕೋ, ಇರುವ ಹಣವನ್ನು ಬಳಸಿ ಅದನ್ನು ಬೆಳೆಸುವುದು ಹೇಗೆ, ಎಲ್ಲೆಲ್ಲಿ ಹೂಡಿಕೆ ಮಾಡಬಹುದು ಇವೆಲ್ಲದಕ್ಕೂ ಮೂಲ ಜ್ಞಾನ. ಇಂತಹ ಜ್ಞಾನ ನಮ್ಮಲ್ಲಿ ಬೆಳೆಯಲಿ ಎನ್ನುವುದೇ ಆಶಯ.

ಆಹಾರ ಸೇವನೆ ಎಂಬ ಧ್ಯಾನ

● ವಿದ್ಯಾಶಂಕರ ಶರ್ಮ

ದೇಹ ಪೋಷಣೆಗಾಗಿ ಆಹಾರದ ಅವಶ್ಯಕತೆ ಇರುವುದು ಈ ಸೃಷ್ಟಿಯ ರಹಸ್ಯವಾಗಿದೆ. ಹಸಿವು ನಮ್ಮ ಎಲ್ಲ ಹೋರಾಟಗಳ ಬೇರಾಗಿದೆ. ಶ್ರಮದಿಂದ ಸಂಪಾದಿಸಿದ ಆಹಾರಕ್ಕೆ ನಮ್ಮ ಗೌರವ ಸಲ್ಲಲೇಬೇಕು. ನಮ್ಮ ಎಲ್ಲ ಕೆಲಸದಂತೆ ನಮ್ಮ ಆಹಾರ ಸೇವನೆ ಎಂಬುದು ಒಂದು ಧ್ಯಾನದಂತಿರಬೇಕು ಎಂದು ಬಲ್ಲವರು ಹೇಳುತ್ತಾರೆ. ಊಟ, ಉಪಹಾರಗಳನ್ನು ಮಾಡುವಾಗ ನಾವು ಅನೇಕ ವಿಷಯಗಳ ಕಡೆ ಗಮನಹರಿಸಬೇಕು. ನಮ್ಮ ಮನಸ್ಸು ಪ್ರಶಾಂತವಾಗಿರಬೇಕು.

ಭಾವೋದ್ರೇಕ, ದುಃಖ,ಅಸಮಾಧಾನ ಇರುವಂತಹ ಮನಸ್ಥಿತಿಯಲ್ಲಿ ನಾವು ಆಹಾರ ಸೇವನೆ ಮಾಡಬಾರದು. ಭಾವಾವೇಶಗಳು ಇರುವಾಗ ನಮ್ಮ ದೈಹಿಕ ಸ್ಥಿತಿಯು ಆಹಾರವನ್ನು ಸ್ವೀಕರಿಸಲು ಯೋಗ್ಯವಾಗಿರುವುದಿಲ್ಲ. ಹಾಗಾಗಿ ಶಾಂತ ಚಿತ್ತ ಬಹು ಅವಶ್ಯಕ. ದಿನವೂ ಆಹಾರದ ತಟ್ಟೆಯ ಮುಂದೆ ಕುಳಿತಾಗ, ಅಂದಿನ ಆಹಾರಕ್ಕಾಗಿ ಸೃಷ್ಟಿಕರ್ತನನ್ನು, ಪ್ರಕೃತಿಯನ್ನು ನಮಸ್ಕರಿಸಿ ಊಟ ಉಪಹಾರಗಳನ್ನು ಪ್ರಾರಂಭ ಮಾಡುವ

ಸಂಸ್ಕೃತಿ ನಮ್ಮದಾಗಿದೆ. ನಮ್ಮ ಭೋಜನ ವಿಧಿಗಳಲ್ಲಿ, ದೇವತೆಗಳಿಗೆ ಅನ್ನವನ್ನು ಸಮರ್ಪಿಸುವ ಪದ್ಧತಿ ಇದೆ. ಎರಡು ಹೊತ್ತಿನ ಆಹಾರವನ್ನು ಪಡೆಯಲು ಶಕ್ಯವಾಗದ ಬಹಳಷ್ಟು ಜನರು ಇಂದು ಜಗತ್ತಿನಲ್ಲಿದ್ದಾರೆ. ಹಾಗಾಗಿ ನಮಗೆ ದೊರೆತ ಆಹಾರದ ಬೆಲೆ ನಮಗೆ ಗೊತ್ತಿರಬೇಕು, ಅದರೆಡೆಗೆ ಕೃತಜ್ಞತ ಭಾವ ಇರಲೇ ಬೇಕು. ಆಹಾರ ಸೇವನೆಯ ಸಮಯದಲ್ಲಿ ಮೌನವಾಗಿ, ಮಿತ ಭಾಷಿಯಾಗಿ, ಬೇರೆ ಯಾವ ಕೆಲಸವನ್ನೂ ಮಾಡದೆ ಇರುವಂತಹ ಮೇಲ್ಪಂಕ್ತಿಯನ್ನು ನಮ್ಮ ಹಿರಿಯರು ಹಾಕಿಕೊಟ್ಟಿದ್ದಾರೆ. ಇದು ಆಹಾರದೆಡೆಗೆ ಗೌರವ ಸೂಚಿಸುವ ಪರಿಯಾಗಿದೆ.

ನಮ್ಮ ಜೀವನ ಶೈಲಿ ಬದಲಾಗಿದೆ, ಆದರೆ ಕೆಲವು ಮೂಲಭೂತವಾದ ರೀತಿ ನೀತಿಗಳನ್ನು ಬದಲಾವಣೆಯ ಹೆಸರಿನಲ್ಲಿ ಗಾಳಿಗೆ ತೂರುವುದು ನಮಗೆ ಶ್ರೇಯಸ್ಸು ತಾರದು. ಆಹಾರ ಸೇವನೆಯಲ್ಲಿ ನಾವು ಗಮನಿಸಬೇಕಾದ ಶಿಸ್ತು ಬಹು ಮುಖ್ಯ. ಅನಿಯಮಿತವಾದ ಆಹಾರ ಕ್ರಮ ಬಹುವಾದ ಆರೋಗ್ಯ ಸಮಸ್ಯೆಗಳನ್ನು ತಂದೊಡ್ಡಿದೆ ಎಂಬುದನ್ನು ಆಹಾರ ತಜ್ಞರು, ವೈದ್ಯರು ಹೇಳುವುದನ್ನು ನಾವು ನೋಡುತ್ತಿದ್ದೇವೆ. ನಮ್ಮ ಕೆಲಸ ಕಾರ್ಯಗಳು ಪ್ರಾಧಾನ್ಯತೆ ಪಡೆದಿರಬಹುದು, ಆದರೆ ನಾವು ಒಂದು ವಿಷಯವನ್ನು ಇಲ್ಲಿ ಮರೆಯುತ್ತಿದ್ದೇವೆ, ನಮ್ಮ ಆರೋಗ್ಯ ಸುಸ್ಥಿತಿಯಲ್ಲಿದ್ದರೆ ಮಾತ್ರ ನಾವು ನಮ್ಮ ಕರ್ತವ್ಯಗಳನ್ನು ದಕ್ಷವಾಗಿ ಪೂರ್ಣಗೊಳಿಸಲು ಸಾಧ್ಯ. ಹಾಗಾಗಿ ಸಮಯಕ್ಕೆ ಸರಿಯಾಗಿ ಹಿತಮಿತವಾದ ಆಹಾರ ಸೇವನೆ, ಆಹಾರ ಸೇವನೆಯ ಸಮಯದಲ್ಲಿ ಶಾಂತಿ, ಸಮಾಧಾನ, ತಿನ್ನುವುದರ ಮೇಲೆಯೇ ಏಕಾಗ್ರತೆ, ಜಂಗಮವಾಣಿ, ದೂರದರ್ಶನಗಳಿಂದ, ಗಣಕಯಂತ್ರಗಳಂತಹ ಪರಿಕರ ಗಳಿಂದ ಹೊರತಾದ ಪರಿಸರದಲ್ಲಿ ಕುಳಿತುಕೊಳ್ಳುವುದು ಮುಂತಾದವುಗಳನ್ನು ಸಾಧ್ಯವಾದ ಮಟ್ಟಿಗೆ ಮಾಡಲೇ ಬೇಕಾಗಿದೆ.

ಪದಬಂಧ

● ಸಿ.ರವಿಶಂಕರ ಶಾಸ್ತ್ರಿ, ದಂಬೆ

1		2	■	3		4	■	■
■	■	5			■		■	6
7	8		■		■	9		
■		■	10	■	11	■	■	
12				■	13		14	
	■	■		■		■		■
15		16	■	17	■	18		
	■		■	19			■	■
■	■	20			■	21		

ಎಡದಿಂದ ಬಲಕ್ಕೆ

1. ಭೂಮಿಗೆ ಮತ್ತೊಂದು ಹೆಸರಿದು (3)
3. ಸಾಬೂನು ತರುವಾಗ ಹೇಳಿದ ನೆಪವೇ? (3)
5. ಸಲಾಮು ಹೊಡೆದರೂ ಹಾಕಲೇಬೇಕಾದ ಕಡಿವಾಣ (3)
7. ಪಾವತಿ ಅಥವಾ ಸಲ್ಲಿಸುವುದು (3)
9. ಕ್ಯಾಲೆಂಡರಿನಲ್ಲಿ ನೋಡಿದ ತಾರೀಖು (3)
12. ಅವನು ತೋರಿದ ಸಂದೇಹ (4)
13. ಆತನ ಕುಲ (4)
15. ಗುಮಾನಿಯಿಂದ ನೋಡಿದ ಹೆಂಗಸು (3)
18. ಎಷ್ಟಿದೆಯೆಂದು ಮಾಡುವ ಎಣಿಕೆ (3)
19. ತಂಗವೇಲು ನೋಡಿದ ಆನೆ (3)
20. ಶಿವನ ಕೈಯಲ್ಲಿರುವ ಚರ್ಮದ ಒಂದು ವಾದ್ಯ (3)
21. ನಡೆಯುವಾಗಲೂ ಕಂಡಿತು ಆತನ ವರ್ತನೆ (3)

ಮೇಲಿಂದ ಕೆಳಕ್ಕೆ

2. ಲಯವಾಗದಂತೆ ಕಾಪಾಡಿದ ಮನೆ (3)
3. ಕಡಲು ಅಥವಾ ಸಾಗರ (3)
4. ಆದಿಕಾಲದಿಂದಲೂ ಹಾಕಿರುವ ಅಡಿಪಾಯ (3)
6. ಕೊಕ್ಕರೆ ಜಾತಿಗೆ ಸೇರಿದ ಪಕ್ಷಿಯೊಂದರ ಕಪಟಧ್ಯಾನ (4)
8. ದವಸ-ಧಾನ್ಯಗಳ ಶೇಖರಣೆ (3)
10. ನಯವಾಗಿಯೇ ಬಂದಿರುವ ಮಗ (3)
11. ಮನೆ ಅಥವಾ ಕಾರ್ಖಾನೆಗಳ ಹೊಗೆ ಕೊಳವೆ (3)
12. ಅವಮಾನ ಮಾಡಿದ ಒತ್ತೆ (4)
14. ಋಣ ತೀರಿಸಲು ಬಂದೇ ಬರುವ ಯುವಕ (3)
16. ದಟ್ಟವಾದ ಎಂದರ್ಥ (3)
17. ಬಾಡು ಎನ್ನುವುದು ಹಸುವಿನ ಮರಿಯ ನಡುವೆ ಇದೆ (3)
18. ಆಗ ಕಂಡಿತು ಆಕಾಶ (3)

ಸರಿಯುತ್ತರಗಳು

[illegible]

ಕಾಲಕ್ಕಿಂತ ಮುಂದಿದ್ದ ದೂರದರ್ಶಿ ನಿಕೋಲಾ ಟೆಸ್ಲಾ

ಒಂದೊಳ್ಳೆ ಮಾತು

ರೂಪಾ ಗುರುರಾಜ್
rgururaj628@gmail.com

ಒಂದೊಳ್ಳೆ ಮಾತು
Vishwavani TV Special
ಯೂಟ್ಯೂಬ್ ಚಾನೆಲ್‌ನಲ್ಲಿ

ಜನವರಿ 7, 1943. ಮ್ಯಾನ್‌ಹ್ಯಾಟನ್‌ನ ಹೋಟೆಲ್ ನ್ಯೂಯಾರ್ಕರ್‌ನ 3327ನೇ ಸಂಖ್ಯೆಯ ಕೋಣೆ ನಿಶಬ್ದವಾಗಿತ್ತು. ಆಧುನಿಕ ಜಗತ್ತಿನ ರೂವಾರಿ, ಶ್ರೇಷ್ಠ ವಿಜ್ಞಾನಿ ನಿಕೋಲಾ ಟೆಸ್ಲಾ ಅಲ್ಲಿ ಒಂಟಿಯಾಗಿ ಕೊನೆಯುಸಿರೆಳೆದಿದ್ದರು. 86 ವರ್ಷದ ಆ ವೃದ್ಧ ವಿಜ್ಞಾನಿಯ ಜೇಬಿನಲ್ಲಿ ಅಂದು ಉಳಿದಿದ್ದು ಕೇವಲ 33 ಸೆಂಟ್ಸ್! ಜಗತ್ತನ್ನೇ ವಿದ್ಯುತ್ ಶಕ್ತಿಯಿಂದ ಬೆಳಗಿದ ವ್ಯಕ್ತಿ, ಸಾಲದ ಹೊರೆಯಿಂದಾಗಿ ಹೋಟೆಲ್ ಕೋಣೆಯಲ್ಲಿ ಪಾರಿವಾಳಗಳನ್ನೇ ತನ್ನ ಒಡನಾಡಿಗಳನ್ನಾಗಿ ಮಾಡಿಕೊಂಡು ಕೊನೆಯ ದಿನಗಳನ್ನು ಅವರು ಕಳೆದಿದ್ದರು.

1884ರಲ್ಲಿ ಅಮೆರಿಕಕ್ಕೆ ಬಂದ ಟೆಸ್ಲಾ ಬರಿಗೈಲಿ ಬಂದಿರಲಿಲ್ಲ, ಬದಲಿಗೆ ಕನಸುಗಳ ಭಂಡಾರವನ್ನೇ ಹೊತ್ತು ತಂದಿದ್ದರು. ಥಾಮಸ್ ಎಡಿಸನ್‌ನ 'ಡೈರೆಕ್ಟ್ ಕರೆಂಟ್' (ಡಿ.ಸಿ) ಮಿತಿಯನ್ನು ಮೀರಿ, ಅವರು 'ಆಲ್ಟರ್ನೇಟಿಂಗ್ ಕರೆಂಟ್' (ಎ.ಸಿ) ಎಂಬ ಅದ್ಭುತ ಶಕ್ತಿಯನ್ನು ಪರಿಚಯಿಸಿದವರು. ಇಂದು ನಮ್ಮ ಮನೆಗಳಲ್ಲಿ ಬೆಳಗುವ ಪ್ರತಿಯೊಂದು ದೀಪವೂ ಟೆಸ್ಲಾರ ಈ ಯಶಸ್ವಿಗೆ ತಕ್ಕ ಸಾಕ್ಷಿ. ನಯಾಗರ ಜಲಪಾತಕ್ಕೆ ಅಣೆಕಟ್ಟು ಕಟ್ಟಿ ವಿದ್ಯುತ್ ಉತ್ಪಾದಿಸಿದ ಅವರು, ಅಂದು ಇಡೀ ಜಗತ್ತಿಗೇ ಬೆರಗು ಮೂಡಿಸಿದ್ದರು.

ಆದರೆ ಟೆಸ್ಲಾ ಸಂಶೋಧನೆ ಕೇವಲ ವಿದ್ಯುತ್ ಉತ್ಪಾದನೆಗೆ ಸೀಮಿತವಾಗಿರಲಿಲ್ಲ. ಅವರ ಕನಸುಗಳು ವಿಚಿತ್ರವೂ, ವಿಸ್ಮಯಕಾರಿಯೂ ಆಗಿದ್ದವು. ಅದರಲ್ಲಿ ಪ್ರಮುಖವಾದುದು ವಾರ್ಡನ್‌ಕ್ಲಿಫ್ ಟವರ್ ನ್ಯೂಯಾರ್ಕ್‌ನಲ್ಲಿ ಅವರು ನಿರ್ಮಿಸಿದ ಈ ಬೃಹತ್ ಗೋಪುರದ ಉದ್ದೇಶ ಇಡೀ ಜಗತ್ತಿಗೆ ತಂತಿ ಇಲ್ಲದೆಯೇ (ವೈರ್‌ಲೆಸ್) ಉಚಿತವಾಗಿ ವಿದ್ಯುತ್ ನೀಡುವುದಾಗಿತ್ತು. ಭೂಮಿಯ ವಾತಾವರಣವನ್ನೇ ಬಳಸಿ ಶಕ್ತಿಯನ್ನು ರವಾನಿಸುವ ಅವರ ಈ ಕಲ್ಪನೆ ಇಂದಿನ ವೈ-ಫೈ ಮತ್ತು ಬ್ಲೂಟೂತ್ ತಂತ್ರಜ್ಞಾನಕ್ಕೆ ಅಡಿಪಾಯವಾಯಿತು. ಆದರೆ ಇದರಲ್ಲಿ ಲಾಭ ಕಾಣದ ಹೂಡಿಕೆದಾರ ಜೆ.ಪಿ. ಮಾರ್ಗನ್ ಹಣಕಾಸಿನ ನೆರವು ನಿಲ್ಲಿಸಿದರು. ಟೆಸ್ಲಾ ಸೋಲಲಿಲ್ಲ, ಆದರೆ ಜಗತ್ತು ಅವರ ಉನ್ನತ ಚಿಂತನೆಗೆ ಇನ್ನೂ ಸಿದ್ಧವಾಗಿರಲಿಲ್ಲ.

ಟೆಸ್ಲಾರ ಮತ್ತೊಂದು ನಿಗೂಢ ಸಂಶೋಧನೆಯೆಂದರೆ 'ಟೆಲಿಫೋರ್ಸ್' ಅಥವಾ 'ಡೆತ್ ರೇ'. ಕಣಗಳ ಕಿರಣದ ಮೂಲಕ ನೂರಾರು ಮೈಲಿ ದೂರದ ಶತ್ರುಗಳನ್ನು ನಾಶಮಾಡುವ ಈ ಆಯುಧವನ್ನು ಅವರು ರಕ್ಷಣೆಗಾಗಿ ರೂಪಿಸಿದ್ದರು. ಯುದ್ಧಗಳನ್ನು ಶಾಶ್ವತವಾಗಿ ನಿಲ್ಲಿಸುವುದು ಅವರ ಉದ್ದೇಶವಾಗಿತ್ತು. ಈ ಸಂಶೋಧನೆಯ ಗಂಭೀರತೆಯನ್ನು ಅರಿತ ಎಫ್‌ಬಿಐ , ಟೆಸ್ಲಾ ಮರಣದ ತಕ್ಷಣವೇ ಅವರ ಎಲ್ಲಾ ಪತ್ರಗಳನ್ನು ಮತ್ತು ಸಂಶೋಧನಾ ದಾಖಲೆಗಳನ್ನು ವಶಪಡಿಸಿಕೊಂಡಿತು.

ಅವರ ಅಂತ್ಯಕ್ರಿಯೆಯಲ್ಲಿ 2,000ಕ್ಕೂ ಹೆಚ್ಚು ಗಣ್ಯರು ಭಾಗವಹಿಸಿದ್ದರು. ವಿಜ್ಞಾನಿಗಳು, ನೋಬೆಲ್ ಪುರಸ್ಕೃತರು ಮತ್ತು ಸಾಮಾನ್ಯ ಜನರೆಲ್ಲರೂ ಸೇರಿ ಆ ಮಹಾನ್ ಚೇತನಕ್ಕೆ ವಿದಾಯ ಹೇಳಿದರು. ಟೆಸ್ಲಾ ಬಡವರಾಗಿ ಸತ್ತಿರಬಹುದು, ಆದರೆ ಅವರು ನೀಡಿದ ಪ್ರತೀ ಕಲ್ಪನೆಯೂ ಇಂದು ನಮ್ಮ ಜೀವನದ ಭಾಗವಾಗಿದೆ. ವೈರ್‌ಲೆಸ್ ಸಂವಹನ, ರೇಡಿಯೋ, ರಿಮೋಟ್ ಕಂಟ್ರೋಲ್-ಹೀಗೆ ಪಟ್ಟಿ ಬೆಳೆಯುತ್ತಲೇ ಹೋಗುತ್ತದೆ.

ಇತಿಹಾಸವು ಒಂದು ಪಾಠವನ್ನು ಪದೇ ಪದೇ ಕಲಿಸುತ್ತದೆ, ಪ್ರತಿಭೆಯನ್ನು ಜೀವಂತವಿದ್ದಾಗ ನಿರ್ಲಕ್ಷಿಸಬಹುದು, ಆದರೆ ಅದರ ಪ್ರಭಾವವನ್ನು ಎಂದಿಗೂ ಅಳಿಸಲಾಗದು. ಟೆಸ್ಲಾ ಹರಿಸಿದ ಜ್ಞಾನದ ಪ್ರವಾಹ ಇಂದಿಗೂ ಇಡೀ ಜಗತ್ತಿನ ನಾಡಿಮಿಡಿತದಲ್ಲಿದೆ. ನಿಕೋಲಾ ಟೆಸ್ಲಾ ಎಂಬ ಹೆಸರು ಅಳಿಯದ ವಿದ್ಯುತ್ಕಾಂತೀಯ ಶಕ್ತಿಯಾಗಿ ಎಂದೆಂದಿಗೂ ಉಳಿಯುತ್ತದೆ.

ದೇಹಕ್ಕೆ ಅಳಿವಿದೆ, ಆದರೆ ವ್ಯಕ್ತಿತ್ವಕ್ಕೆ ಇಲ್ಲ. ಪ್ರಪಂಚದಲ್ಲಿ ನಿತ್ಯ ಅಸಂಖ್ಯ ಹುಟ್ಟು-ಸಾವುಗಳು ದಾಖಲಾಗುತ್ತಲೇ ಇರುತ್ತವೆ, ಆದರೆ ಅವುಗಳಲ್ಲಿ ಹಲವರ ಜೀವನ ಮಾತ್ರ ನಮಗೆ ಪ್ರೇರಣೆಯಾಗಿ ಉಳಿದುಬಿಡುತ್ತದೆ.

ಇದು ಅವರ ಅಸಿ-ಪಾಸಿ, ಅಧಿಕಾರ ಶಕ್ತಿಗಾಗಿ ಅಲ್ಲ. ಆದರೆ ಅವರ ವ್ಯಕ್ತಿತ್ವ, ಬದುಕಿದ ರೀತಿ ಮಾಡಿದ ತ್ಯಾಗಗಳಿಂದಾಗಿ ಅನುಕರಣೆಯವಾಗುತ್ತದೆ. ಹೀಗಾಗಿಯೇ ಅದಾವುದೋ ಜಗತ್ತಿನ ಮೂಲೆಯಲ್ಲಿ ಹುಟ್ಟಿ, ತಮ್ಮ ಪಾಡಿಗೆ ತಾವು ಸಂಶೋಧನೆಗಳಲ್ಲಿ ಮುಳುಗಿ ಕೊನೆಗೆ ಜೇಬಿನಲ್ಲಿ 33 ಸೆಂಟ್ಸ್ ಉಳಿಸಿಕೊಂಡು ಕಣ್ಮುಚ್ಚಿದ ನಿಕೋಲಾ ಟೆಸ್ಲಾ ಅವರನ್ನು ಇಂದಿಗೂ ಸ್ಮರಿಸುತ್ತಿದ್ದೇವೆ.

ಕಾಲದ ತಿರುವು ಹೃದಯ ಬೆಸೆಯಲಿ

● ಸಿದ್ದಣ್ಣ ಸಿ ವಾಡೇದ

ಮನಸು ಮನಸು ಬೆಸೆಯುವ ಪ್ರೀತಿ ಹಂಚುವ ಸೌಹಾರ್ದತೆಯ ಹಬ್ಬವೇ ಸಂಕ್ರಾಂತಿ. ಸ್ನೇಹಿತರು, ಕುಟುಂಬಸ್ಥರು ಎಳ್ಳು ಬೆಲ್ಲ ತಿಂದು, ಪರಸ್ಪರ ಪ್ರೀತಿ ಹಂಚುವ ಮೂಲಕ ಆತ್ಮೀಯ ಸಂಬಂಧ ಗಟ್ಟಿಗೊಳಿಸುವ ಶುಭ ಸುಗ್ಗಿಕಾಲ. ನಮಗೆ ಅನ್ನ ನೀಡಿ ಪೋಷಿಸುವ ಅನ್ನದಾತೆ ಭೂತಾಯಿಗೆ ಕೃತಜ್ಞತೆ ಸಲ್ಲಿಸುವ ಹಬ್ಬ. ಸಮೃದ್ಧವಾಗಿ ಬೆಳೆ ಬೆಳೆಯಲು ಕಾರಣವಾದ ಸೂರ್ಯ ದೇವನಿಗೆ ಪೂಜೆ ಸಲ್ಲಿಸಿ ಸುಗ್ಗಿಯ ಮೊದಲ ಫಸಲನ್ನು ದೇವರಿಗೆ ನೈವೇದ್ಯವಾಗಿ ಅರ್ಪಿಸಲಾಗುವುದು. ಸುಗ್ಗಿಯ ಹಬ್ಬ ರೈತರ ಪಾಲಿನ ಸಂತಸದ ದಿನ.

ಇದು ಸುಗ್ಗಿಯ ಸಮಯವಾದ ಕಾರಣ ಎಲ್ಲಾ ಬೆಳೆಗಳು ನಮಗೆ ಲಭ್ಯ. ಕಬ್ಬು, ಕಡಲೆ, ಎಳ್ಳು, ಬೆಲ್ಲ, ಗೆಣಸು, ಗಜರಿ, ಬಾರಿಕಾಯಿ, ಜೇನು ಸೇವಿಸುವ ಒಂದು ವಿಶಿಷ್ಟ ಅವಕಾಶ ನಮ್ಮದು. ಎಳ್ಳು ಮತ್ತು ಬೆಲ್ಲ ಸಂಕ್ರಾಂತಿಯ ವಿಶೇಷ ಖಾದ್ಯ, ಇದು ಚಳಿಗಾಲದಲ್ಲಿ ದೇಹಕ್ಕೆ ಉಷ್ಣತೆ ನೀಡುತ್ತದೆ. ಅಕ್ಕಿ ಮತ್ತು ಬೇಳೆಯಿಂದ ತಯಾರಿಸಿದ ಹುಗ್ಗಿ ತುಪ್ಪದೊಂದಿಗೆ ಸವಿಯುತ್ತೇವೆ. ಎಳ್ಳು ಮತ್ತು ಕಿಚಡಿಯನ್ನು ದಾನ ಮಾಡುವುದು ಶ್ರೇಷ್ಠವೆಂದು ನಂಬಲಾಗಿದೆ. ಎಳ್ಳಿನ ಉಂಡೆ, ಸೇಂಗಾ ಹೋಳಿಗೆ, ಎಳ್ಳು ಹಚ್ಚಿದ ಸಜ್ಜೆ ರೊಟ್ಟಿ, ಪುಳಿಯೋಗರೆ ಮತ್ತು ಪಾಯಸ ಈ ಹಬ್ಬದ ವಿಶೇಷ ತಿನಿಸುಗಳಾಗಿವೆ.

ಪ್ರೀತಿ ಸೌಹಾರ್ದತೆ: ನಾಡಿನ ತುಂಬೆಲ್ಲ ಸಂಕ್ರಮಣ ಹಬ್ಬದ ಕಾಲದಲ್ಲಿ ಸುಗ್ಗಿಯು ರೈತನ ಬದುಕಿಗೆ ಆಸರೆ, ಬಾಂಧವ್ಯ. ಸಂಬಂಧಗಳು ಗಟ್ಟಿಯಾಗಿ ಉಳಿಸಿಕೊಂಡು ಹೋಗುವ ಅವಶ್ಯಕತೆ ತುಂಬಾ ಇದೆ. ಪ್ರೀತಿ ಹಂಚುವ ಸಮಯು. ಸಂಬಂಧಗಳ ಬೆಲೆ ಅರಿಯುವ ಸಮಯ. ಬಾಯಿ ಸಿಹಿ ಮಾಡಿ ಸಂಬಂಧ ಬೆಸೆಯಿರಿ. ಸಮಾಜದಲ್ಲಿ ಮೌಲ್ಯಗಳು ಇಂತಹ ಹಬ್ಬ ಹರಿದಿನಗಳಿಂದ ದೃಢವಾಗಿ ನಿಂತಿವೆ. ಅವುಗಳ ಮೌಲ್ಯ ಅರಿತು ನಡೆಯೋಣ.

ನೀವೂ ಬರೆಯಬಹುದು
ನಮ್ಮ ವಿಳಾಸ
ಪುರವಣಿ ವಿಭಾಗ, ನಂ.1687, 3ನೇ ಮಹಡಿ, ನಿಸರ್ಗ ಸೆರೆನಿಟಿ ಕಾಂಪ್ಲೆಕ್ಸ್, ರಾಘವೇಂದ್ರ ಸ್ವಾಮಿ ಮಠದ ಹತ್ತಿರ, ಬಿಇಎಂಎಲ್ ಬಡಾವಣೆ, ರಾಜರಾಜೇಶ್ವರಿ ನಗರ, ಬೆಂಗಳೂರು-560098
e-mail: vishwavanimagazine@gmail.com

ಪಾಟೀಲ
ಹಾಸ್ಪಿಟಲ್
ಡಬಲ್ ರೋಡ, ಜೈನ ಮಂದಿರ ಹತ್ತಿರ,
ಮಹಾಲಿಂಗಪುರ.
ತಾ|| ರಬಕವಿ/ಬನಹಟ್ಟಿ ಜಿ|| ಬಾಗಲಕೋಟ
Dr. Rajendra B. Patil
MD
Dr. Varendra Kochabal
MBBS, DGO
ಸ್ತ್ರೀ-ರೋಗ & ಪ್ರಸೂತಿ ತಜ್ಞರು
Dr. Anil Bilagi
MBBS, MS
General & Laparoscopy Surgeon
ಸ-ಹೃದಯ ಸಾರ್ವಜನಿಕರಿಗೆ ತುಂಬು ಹೃದಯದ ಅಭಿನಂದನೆಗಳು ನಿಮ್ಮ ಪಾಟೀಲ ಆಸ್ಪತ್ರೆ ಮಹಾಲಿಂಗಪುರದಲ್ಲಿ ಬಡ ಮತ್ತು ಮಧ್ಯಮ ವರ್ಗ, ರೈತಾಪಿ ಮತ್ತು ನೇಕಾರರಿಗೆ ಯಶಸ್ವಿಯಾಗಿ ಉತ್ತಮ ಚಿಕಿತ್ಸೆ ನೀಡುತ್ತಿದ್ದು ನಿಮ್ಮೆಲ್ಲರ ಪ್ರಶಂಸೆಯ ಮೇರೆಗೆ ಈ ಕೆಳಗಿನ ಸೇವಾ ಸೌಲಭ್ಯಗಳನ್ನು ಹೊಂದಿರುತ್ತದೆ.
ಆಸ್ಪತ್ರೆಯ ಸೇವಾ ಸೌಲಭ್ಯಗಳು
ಚಿಕಿತ್ಸಾ ಸೇವೆಗಳು
• ಹೊರ ಮತ್ತು ಒಳ ರೋಗಿಗಳ ವಿಭಾಗ
• ಸುಸಜ್ಜಿತ ಹೆರಿಗೆ ಕೊನೆ
• ಬಂಜೆತನ ನಿವಾರಣೆ ಚಿಕಿತ್ಸೆ
• ಸ್ತ್ರೀ-ರೋಗಗಳಿಗೆ ಶಸ್ತ್ರಚಿಕಿತ್ಸೆ
• ವಿವಿಧ ರೋಗಗಳ ಶಸ್ತ್ರಚಿಕಿತ್ಸೆ (ರಿಯಾಯಿತಿ ದರದಲ್ಲಿ)
• ತಜ್ಞವೈದ್ಯರಿಂದ ಅಲ್ಟ್ರಾ ಸೋನೋಗ್ರಾಫಿ
• ಲ್ಯಾಪ್ರೋಸ್ಕೋಪಿಕ್ (ಹೊಲಿಗೆ ಇಲ್ಲದೆ) ಶಸ್ತ್ರಚಿಕಿತ್ಸೆ
• ಹರ್ನಿಯಾ, ಅಪೆಂಡಿಕ್ಸ್, ಕರುಳಿನ ಚಿಕಿತ್ಸೆ
• ಮೂಲವ್ಯಾಧಿ ಮತ್ತು ಭಗಂದರ ರೋಗಗಳ ಶಸ್ತ್ರ ಚಿಕಿತ್ಸೆ.
ಆರೋಗ್ಯ ಯೋಜನೆಗಳು
• ಆಯುಷ್ಮಾನ ಭಾರತ-ಆರೋಗ್ಯ ಕರ್ನಾಟಕ
• ಯಶಸ್ವಿನಿ ಯೋಜನೆ (ಸಹಕಾರ ಸಂಘ ಸದಸ್ಯರಿಗೆ)
• ಆರೋಗ್ಯ ರಕ್ಷಾ (ಧರ್ಮಸ್ಥಳ ಸಂಸ್ಥೆ)
• ಎಂ.ಆರ್.ಎನ್. (ನಿರಾಣಿ ಆರೋಗ್ಯ ಯೋಜನೆ)
• ಧಿ. ಕೇರ್ ಹೆಲ್ತ್ (ಕೆ.ಎಲ್.ಇ. ನೌಕರರಿಗೆ)
• ಕರ್ನಾಟಕ ಆರೋಗ್ಯ ಸಂಜೀವಿನಿ (ಸರಕಾರಿ ನೌಕರರಿಗೆ)
• ಉಚಿತ ನೇತ್ರ ತಪಾಸಣೆ (ಪ್ರತಿ ರವಿವಾರ)
ಡಬಲ್ ರೋಡ, ಜೈನ ಮಂದಿರ ಹತ್ತಿರ, ಮಹಾಲಿಂಗಪುರ. M : 9448566864 / 8095051494

ಮಕರ ಸಂಕ್ರಾಂತಿಯ
ಶುಭಾಶಯಗಳು
ವಿಶ್ವವಾಣಿ 11ನೇ ವರ್ಷದ
ವಾರ್ಷಿಕ ಶುಭಾಶಯಗಳು
ಬೆಳಗುತ್ತಿರುವ ಸೂರ್ಯ ನಿಮ್ಮ
ಬಾಳಲ್ಲಿ ಸಂತೋಷ, ಸಮೃದ್ಧಿ,
ಸುಖ-ಶಾಂತಿಯನ್ನು ಕರುಣಿಸಲಿ.
ಉದಯರವಿಯ ಬೆಳಕಿನ
ಚಿಲುಮೆಯಂತೆ ನಿಮ್ಮ ಬಾಳು
ಸಮೃದ್ಧಿಸಲಿ.
ಸುಗ್ಗಿ ಮಕರ ಸಂಕ್ರಾಂತಿಯ
ಶುಭಾಶಯಗಳು
ಗುರುರಾಜ ಗುಡಿಮನಿ
ಡಿ.ಎಸ್.ಎಸ್. ಜಿಲ್ಲಾ ಸಂಚಾಲಕರು, ವಿಜಯಪುರ

ಮಕರ ಸಂಕ್ರಾಂತಿ ಹಬ್ಬದ ಹಾಗೂ
ವಿಶ್ವವಾಣಿ ಪತ್ರಿಕೆಯ 11ನೇ ವಾರ್ಷಿಕೋತ್ಸವದ
ಹಾರ್ದಿಕ ಶುಭಾಶಯಗಳು
SRI SWASTHIK PHARMA
Quality Medicine
Trusted Service
Community Focused
LIFE CARE
#615/2 1th & 2 Floor, 7th MAIN,
6th CROSS, P.J. EXTENSION, NEAR BAK
DAVANGERE-577002
Mob: 9880659221,
6362242911

HEGDE DIAGNOSTIC CENTRE
"KIRAN", C.G.HOSPITAL ROAD, P.J. EXTENSION,
DAVANGERE - 577 004.
ಮಕರ ಸಂಕ್ರಾಂತಿ
ಹಬ್ಬದ ಹಾಗೂ
ವಿಶ್ವವಾಣಿ
ಪತ್ರಿಕೆಯ 11ನೇ
ವಾರ್ಷಿಕೋತ್ಸವದ
ಹಾರ್ದಿಕ
ಶುಭಾಶಯಗಳು
• MRI, SPIRAL
• C.T. SCAN
• DIGITAL X-RAY
• COLOUR DOPPLER
• ULTRASOUND
• HIGH TECH LAB
• USG & LAB
• HDC
www.hegdediagnosticcentre.com
Call Us
+917892678856